



รายงานผลความสำเร็จในการปฏิบัติงาน
ประจำปีงบประมาณ พ.ศ. 2562
มหาวิทยาลัยสวนดุสิต

กองนโยบายและแผน
มหาวิทยาลัยสวนดุสิต

คำนำ

รายงานผลความสำเร็จในการปฏิบัติงาน ประจำปีงบประมาณ พ.ศ. 2562 มหาวิทยาลัยสวนดุสิต จัดทำขึ้น เพื่อเป็นการรวบรวมข้อมูลผลการดำเนินงานของมหาวิทยาลัยที่เชื่อมโยงกับยุทธศาสตร์ การจัดสรร เป้าหมายการให้บริการกระทรวง เป้าหมายการให้บริการหน่วยงาน ผลผลิต/โครงการ งบประมาณ และ ตัวชี้วัดในรอบปีงบประมาณ พ.ศ. 2562 โดยโครงการ/กิจกรรมต่าง ๆ ที่จัดขึ้นในรอบ 1 ปี มหาวิทยาลัยสวนดุสิตได้ ดำเนินการในพันธกิจที่สำคัญคือ การจัดการเรียนการสอนให้นักศึกษา เพื่อเป็นการผลิตบัณฑิตภายใต้ กระบวนการพัฒนาเพื่อความเป็นเลิศ โดยอาศัยพื้นฐานของการจัดการที่มีคุณภาพตามอัตลักษณ์ที่มีความโดดเด่น ของตนเอง 4 ด้าน ดังนี้คือ ด้านอุตสาหกรรมบริการ ด้านการศึกษาปฐมวัย ด้านอาหาร และด้านพยาบาล และสุขภาพ ซึ่งอาศัยการสร้างเสริมประสบการณ์จากการปฏิบัติจริง รวมทั้งการเข้าร่วมแข่งขันทั้งในระดับชาติ และนานาชาติ และสร้างความร่วมมือทั้งภาครัฐและเอกชน เช่น นักศึกษาสาขาวิชาเทคโนโลยีการประกอบ อาหารและการบริการ คว้ารางวัลชนะเลิศอันดับ 1 (ประเทศไทย) พร้อมทั้งเป็นสุดยอดตัวแทนประเทศไทยเข้าร่วมการแข่งขันเวทีทำอาหารเกาหลีระดับโลก จากทั้งหมด 17 ประเทศ นักศึกษาและอาจารย์คว้า รางวัล 3 เหรียญทอง 9 เหรียญเงิน 5 เหรียญทองแดง และ 1 รางวัลชมเชย ในการแข่งขัน “Penang International Halal Chef Challenge 2019” ณ Spice Arena ปีนี้ ประเทศมาเลเซีย คณะพยาบาลศาสตร์คว้ารางวัลระดับ เหรียญเงินในงาน “วันนักประดิษฐ์” ประจำปี 2562 (Thailand Inventor’s Day 2019) เป็นต้น อีกทั้งมหาวิทยาลัยได้ ให้ความสำคัญถึงผลลัพธ์และนำประโยชน์ไปสู่ชุมชน/ประเทศ อาทิเช่น มีนวัตกรรมใหม่ที่สามารถสร้างรายได้ ให้กับการท่องเที่ยวเชิงสุขภาพของประเทศเพิ่มขึ้น ชุมชนท้องถิ่นและผู้ประกอบการสามารถบูรณาการองค์ความรู้ ไปใช้ประโยชน์ให้เกิดประสิทธิภาพต่อการบริหารจัดการการท่องเที่ยว การนำสื่อสาระออนไลน์ (MOOC) ไป ประยุกต์ใช้สำหรับการจัดการเรียนการสอน เครือข่ายการเรียนรู้นอกห้องเรียนสำหรับเด็กปฐมวัย มหาวิทยาลัย สวนดุสิตจึงได้จัดทำรายงานผลความสำเร็จในการปฏิบัติงาน ประจำปีงบประมาณ พ.ศ. 2562 ขึ้น

ในการนี้รายงานฉบับนี้จะเป็นประโยชน์ในการบริหารงบประมาณให้มีประสิทธิภาพ ซึ่งเป็นแนวทางที่ จะผลักดันให้องค์กรบรรลุผลสำเร็จอย่างต่อเนื่อง และส่งผลโดยรวมต่อชุมชน สังคม และประเทศชาติต่อไป

กองนโยบายและแผน
มหาวิทยาลัยสวนดุสิต
8 พฤศจิกายน 2562

สารบัญ

	หน้า
1. วิสัยทัศน์	1
2. พันธกิจ และภารกิจตามกฎหมายจัดตั้งหน่วยงาน	1
3. โครงสร้างองค์กรมหาวิทยาลัยสวนดุสิต	2
4. โครงสร้างมหาวิทยาลัยสวนดุสิต	4
5. แผนภูมิแสดงความเชื่อมโยงยุทธศาสตร์การจัดสรรงบประมาณ แผนงานยุทธศาสตร์ แผนงานพื้นฐาน และแผนงานบุคลากรภาครัฐ เป้าหมายการให้บริการกระทรวง เป้าหมายการให้บริการ หน่วยงาน ผลผลิต/โครงการและงบประมาณ	6
6. แผนภูมิแสดงความเชื่อมโยงยุทธศาสตร์การจัดสรรงบประมาณ แผนงานบูรณาการ เป้าหมายการให้บริการกระทรวง เป้าหมายการให้บริการ หน่วยงาน ผลผลิต/โครงการและงบประมาณ	7
7. สรุปผลความสำเร็จในการปฏิบัติงาน ประจำปีงบประมาณ พ.ศ. 2562	8
8. ผลการเบิกจ่ายเงินงบประมาณแผ่นดิน ประจำปีงบประมาณ พ.ศ. 2561	74
9. ข้อจำกัดในการบริหารจัดการและแนวทางในการสนับสนุน	100
10. ภาคผนวก	101
10.1 ขออนุมัติเปลี่ยนแปลงรายการเพื่อใช้เป็นงบประมาณเหลือจ่าย ประจำปีงบประมาณ พ.ศ. 2562	102
10.2 ขออนุมัติโอนงบบุคลากร งบประมาณรายจ่าย ประจำปีงบประมาณ พ.ศ. 2562	108
10.3 การโอนงบประมาณรายจ่ายบุคลากรให้หน่วยรับงบประมาณอื่น ภายใต้แผนงานบุคลากรภาครัฐ ประจำปีงบประมาณ พ.ศ. 2562	110

รายงานผลความสำเร็จในการปฏิบัติงาน ประจำปีงบประมาณ พ.ศ. 2562

มหาวิทยาลัยสวนดุสิต

1. วิสัยทัศน์

มหาวิทยาลัยเฉพาะทางที่มีอัตลักษณ์โดดเด่นด้านอาหาร การศึกษาปฐมวัย อุตสาหกรรมบริการ การพยาบาล และสุขภาพ ภายใต้กระบวนการพัฒนาเพื่อความเป็นเลิศ บนพื้นฐานของการจัดการคุณภาพ

2. พันธกิจ และภารกิจตามกฎหมายจัดตั้งหน่วยงาน

พันธกิจ

- 1) การผลิตบัณฑิต
- 2) การพัฒนานวัตกรรมและงานวิจัย
- 3) การทะนุบำรุงศิลปวัฒนธรรม
- 4) การบริการวิชาการ

ภารกิจตามกฎหมายจัดตั้งหน่วยงาน

มาตรา 6 ให้มหาวิทยาลัยเป็นสถาบันการศึกษาทางวิชาการและวิชาชีพชั้นสูง มีวัตถุประสงค์ให้การศึกษา ส่งเสริมวิชาการและวิชาชีพชั้นสูง สร้างบัณฑิต วิจัย บริการทางวิชาการแก่สังคมและท้องถิ่น ริเริ่มปรับปรุง ถ่ายทอด และพัฒนาองค์ความรู้ในด้านที่มีความเชี่ยวชาญ และทะนุบำรุงศิลปและวัฒนธรรม มหาวิทยาลัยมุ่งหวังให้บัณฑิตของมหาวิทยาลัยมีคุณธรรมกำกับความรู้ เพียบพร้อมด้วยสติปัญญา และจริยธรรม เป็นผู้ใฝ่รู้ มีวิจรรย์ญาณ มีจิตใจเสียสละ มีบุคลิกภาพที่เหมาะสม และมีความสำนึกรับผิดชอบต่อส่วนรวม

มาตรา 7 เพื่อให้บรรลุวัตถุประสงค์ตามมาตรา 6 ให้มหาวิทยาลัยคำนึงถึง

- (1) ความเสมอภาคในโอกาสทางการศึกษา
- (2) ความเป็นเลิศทางวิชาการควบคู่ไปกับคุณธรรมและจริยธรรม
- (3) มาตรฐานและคุณภาพทางวิชาการ
- (4) การนำความรู้สู่สังคมเพื่อเป็นแนวทางแก้ไขปัญหาสังคม
- (5) ความรับผิดชอบต่อสังคมและรัฐในระดับชาติและระดับท้องถิ่น
- (6) การบริหารงานที่มีประสิทธิภาพและประสิทธิผล มีความโปร่งใสและตรวจสอบได้
- (7) การบริหารแบบมีส่วนร่วมของบุคลากร
- (8) การใช้ทรัพยากรให้เกิดประโยชน์สูงสุด และสนับสนุนให้มีการใช้ทรัพยากรร่วมกัน

3. โครงสร้างองค์กรมหาวิทยาลัยสวนดุสิต

ตามที่พระราชบัญญัติมหาวิทยาลัยสวนดุสิต พ.ศ. 2558 ประกาศในราชกิจจานุเบกษา เมื่อวันที่ 17 กรกฎาคม 2558 จึงให้มหาวิทยาลัยเปลี่ยนสถานะเป็นมหาวิทยาลัยในกำกับของรัฐ โดยเปลี่ยนชื่อจาก “มหาวิทยาลัยราชภัฏสวนดุสิต” เป็น “มหาวิทยาลัยสวนดุสิต” มีผลบังคับใช้ตั้งแต่วันที่ 18 กรกฎาคม 2558 เป็นต้นไป

ทั้งนี้ มีประกาศเกี่ยวกับการจัดตั้งส่วนงานของมหาวิทยาลัย พ.ศ. 2558 และประกาศการแบ่งหน่วยงานภายในของส่วนงาน พ.ศ. 2558 มีรายละเอียดดังนี้

1. สำนักงานมหาวิทยาลัยสวนดุสิต
 - 1.1 สำนักงานเลขานุการสภามหาวิทยาลัย
 - 1.2 กองกลาง
 - 1.3 กองกฎหมาย
 - 1.4 กองคลัง
 - 1.5 กองนโยบายและแผน
 - 1.6 กองบริหารงานบุคคล
 - 1.7 กองพัฒนานักศึกษา
 - 1.8 กองอาคารสถานที่
 - 1.9 กองวิเทศสัมพันธ์
 - 1.10 กองประชาสัมพันธ์
2. สำนักงานวิทยาเขตสุพรรณบุรี
 - 2.1 กองกลาง
 - 2.2 กองอาคารและสิ่งแวดลอม
 - 2.3 กองบริการนักศึกษา
3. คณะและส่วนงานอื่นเทียบเท่าคณะ มีดังต่อไปนี้
 - 3.1 คณะครุศาสตร์
 - 3.1.1 สำนักงานคณะครุศาสตร์
 - 3.1.2 ศูนย์การศึกษาพิเศษ
 - 3.1.3 ศูนย์นวัตกรรมการศึกษา
 - 3.2 คณะมนุษยศาสตร์และสังคมศาสตร์
 - 3.2.1 สำนักงานคณะมนุษยศาสตร์และสังคมศาสตร์
 - 3.3 คณะวิทยาการจัดการ
 - 3.3.1 สำนักงานคณะวิทยาการจัดการ
 - 3.4 คณะวิทยาศาสตร์และเทคโนโลยี
 - 3.4.1 สำนักงานคณะวิทยาศาสตร์และเทคโนโลยี
 - 3.4.2 ศูนย์เครื่องมือปฏิบัติการวิทยาศาสตร์
 - 3.4.3 ศูนย์สิ่งแวดลอม
 - 3.5 คณะพยาบาลศาสตร์
 - 3.5.1 สำนักงานคณะพยาบาลศาสตร์

- 3.6 โรงเรียนการเรือน
 - 3.6.1 สำนักงานโรงเรียนการเรือน
 - 3.6.2 สำนักงานฝึกประสบการณ์วิชาชีพ
- 3.7 โรงเรียนการท่องเที่ยวและการบริการ
 - 3.7.1 สำนักงานโรงเรียนการท่องเที่ยวและการบริการ
 - 3.7.2 สำนักงานพัฒนาวิชาชีพการท่องเที่ยวและการบริการ
- 3.8 โรงเรียนกฎหมายและการเมือง
 - 3.8.1 สำนักงานโรงเรียนกฎหมายและการเมือง
- 3.9 โรงเรียนสาธิตละอออุทิศ
 - 3.9.1 สำนักงานอำนวยการโรงเรียนสาธิตละอออุทิศ
- 3.10 บัณฑิตวิทยาลัย
 - 3.10.1 สำนักงานบัณฑิตวิทยาลัย
- 4. สำนัก สถาบัน และส่วนงานอื่นที่เทียบเท่าคณะ มีดังต่อไปนี้
 - 4.1 สำนักบริหารกลยุทธ์
 - 4.1.1 สำนักงานอำนวยการสำนักบริหารกลยุทธ์
 - 4.2 สำนักวิทยบริการและเทคโนโลยีสารสนเทศ
 - 4.2.1 สำนักงานอำนวยการสำนักวิทยบริการและเทคโนโลยีสารสนเทศ
 - 4.3 สำนักส่งเสริมวิชาการและงานทะเบียน
 - 4.3.1 สำนักงานอำนวยการสำนักส่งเสริมวิชาการและงานทะเบียน
 - 4.4 สถาบันภาษา ศิลปะและวัฒนธรรม
 - 4.4.1 สำนักงานอำนวยการสถาบันภาษา ศิลปะและวัฒนธรรม
 - 4.5 สถาบันวิจัยและพัฒนา
 - 4.5.1 สำนักงานอำนวยการสถาบันวิจัยและพัฒนา
 - 4.6 สำนักกิจการพิเศษ
 - 4.6.1 สำนักงานอำนวยการสำนักกิจการพิเศษ
- 5. หน่วยงานอิสระปฏิบัติการกิจตามที่มหาวิทยาลัยมอบหมาย
 - 5.1 สวนดุสิตโพล
 - 5.2 สวนดุสิตโฮมเบเกอร์รี่
 - 5.3 ศูนย์การศึกษาออกที่ตั้ง
 - 5.4 ศูนย์บริการสื่อและสิ่งพิมพ์กราฟฟิคไซท์
 - 5.5 ศูนย์พัฒนาทุนมนุษย์
 - 5.6 ศูนย์บริการทดสอบทางวิชาการสวนดุสิต
- 6. สำนักงานตรวจสอบภายในขึ้นตรงต่ออธิการบดี

4. โครงสร้างมหาวิทยาลัยสวนดุสิต

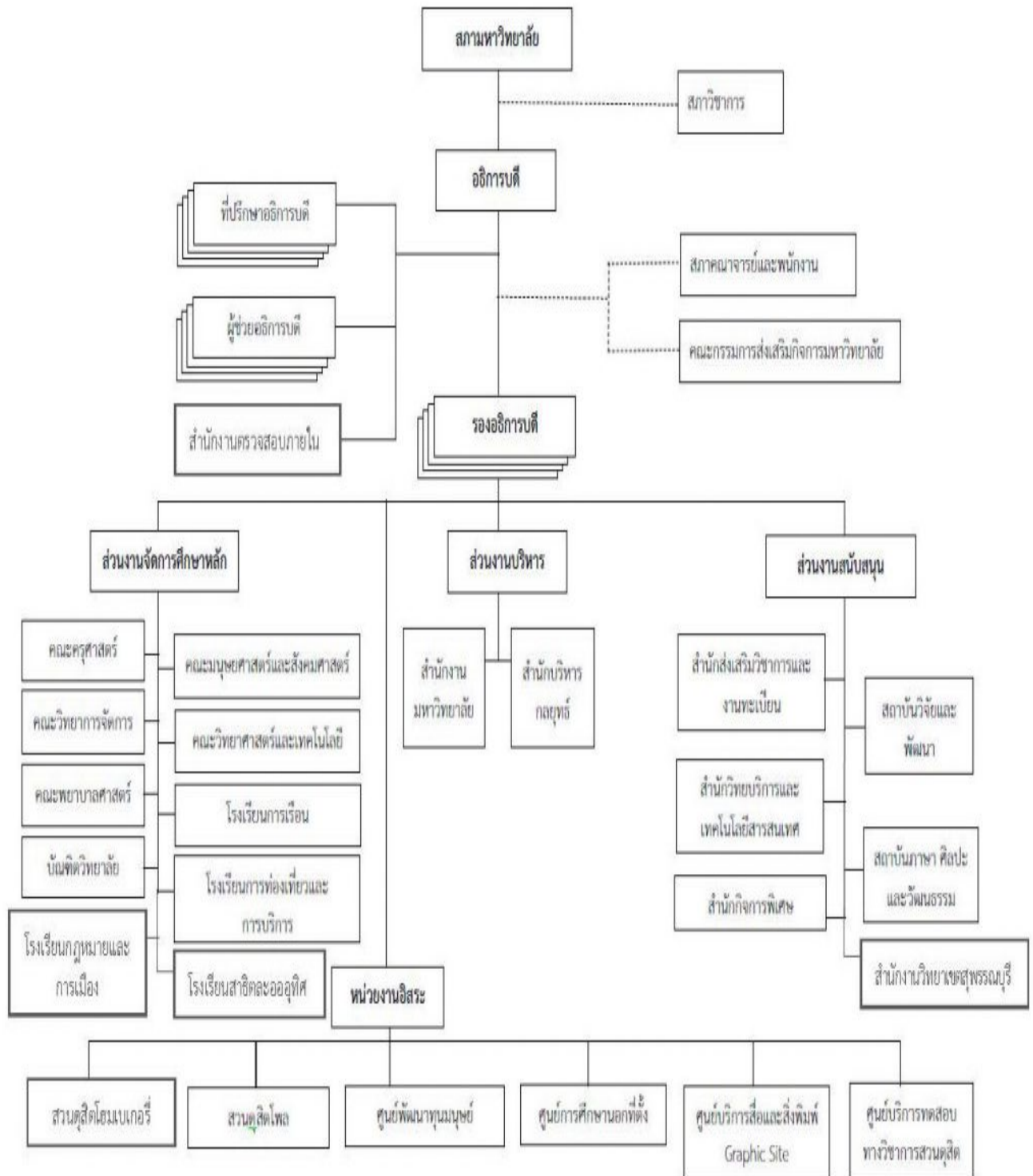

แนวทางการบริหารประเทศโดยการปฏิรูประบบราชการ โดยจัดส่วนราชการที่ปฏิบัติงานสัมพันธ์กันรวมไว้เป็นกลุ่มงานเดียวกัน ซึ่งเป็นการทำงานในกลุ่มภารกิจที่กำหนดเป้าหมายและทิศทางการปฏิบัติงานให้สามารถทำงานร่วมกันได้อย่างมีประสิทธิภาพ รวมทั้งจะเป็นการลดค่าใช้จ่ายในส่วนงานที่ซ้ำซ้อนกัน โดยเชื่อมโยงระหว่างด้านการอุดมศึกษา ด้านวิทยาศาสตร์ ด้านวิจัยและนวัตกรรม ซึ่งเป็นการผนวก 2 องค์กรระหว่างกระทรวงวิทยาศาสตร์และเทคโนโลยี และสำนักงานคณะกรรมการการอุดมศึกษา เข้าด้วยกัน ในปี 2562 มีการเปลี่ยนแปลงครั้งใหญ่ในด้านการศึกษาและด้านวิทยาศาสตร์เกิดขึ้น เมื่อวันที่ 1 พฤษภาคม 2562 มีการจัดตั้งกระทรวงใหม่ขึ้น เรียกว่า กระทรวงการอุดมศึกษา วิทยาศาสตร์ วิจัยและนวัตกรรม" มหาวิทยาลัยสวนดุสิตจึงได้ย้ายสังกัดจากกระทรวงศึกษาธิการ มาสังกัดกระทรวงการอุดมศึกษา วิทยาศาสตร์ วิจัยและนวัตกรรม ตามที่ได้กำหนดไว้ในพระราชบัญญัติการอุดมศึกษา พ.ศ. 2562 ซึ่งมีผลบังคับใช้เมื่อวันที่ 2 พฤษภาคม 2562 ส่วนโครงสร้างองค์กรและโครงสร้างมหาวิทยาลัยสวนดุสิตยังคงเดิม

5. แผนภูมิแสดงความเชื่อมโยงยุทธศาสตร์การจัดสรรงบประมาณ แผนงานยุทธศาสตร์ แผนงานพื้นฐาน และแผนงานบุคลากรภาครัฐ เป้าหมายการให้บริการกระทรวง เป้าหมายการให้บริการหน่วยงานผลผลิต/โครงการและงบประมาณ

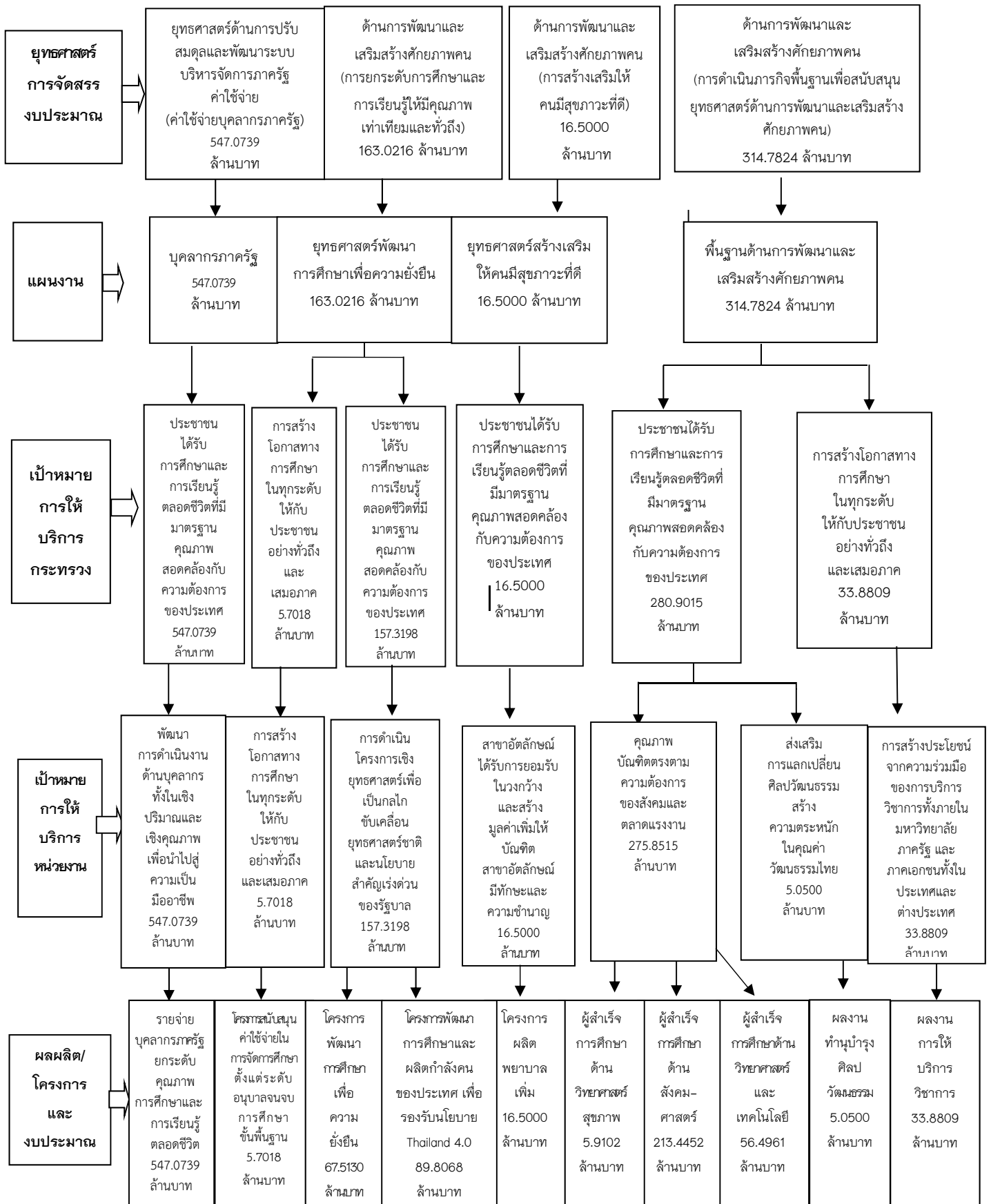

6. แผนภูมิแสดงความเชื่อมโยงยุทธศาสตร์การจัดสรรงบประมาณ แผนงานบูรณาการ เป้าหมาย การให้บริการกระทรวง เป้าหมายการให้บริการหน่วยงานผลผลิต/โครงการและงบประมาณ

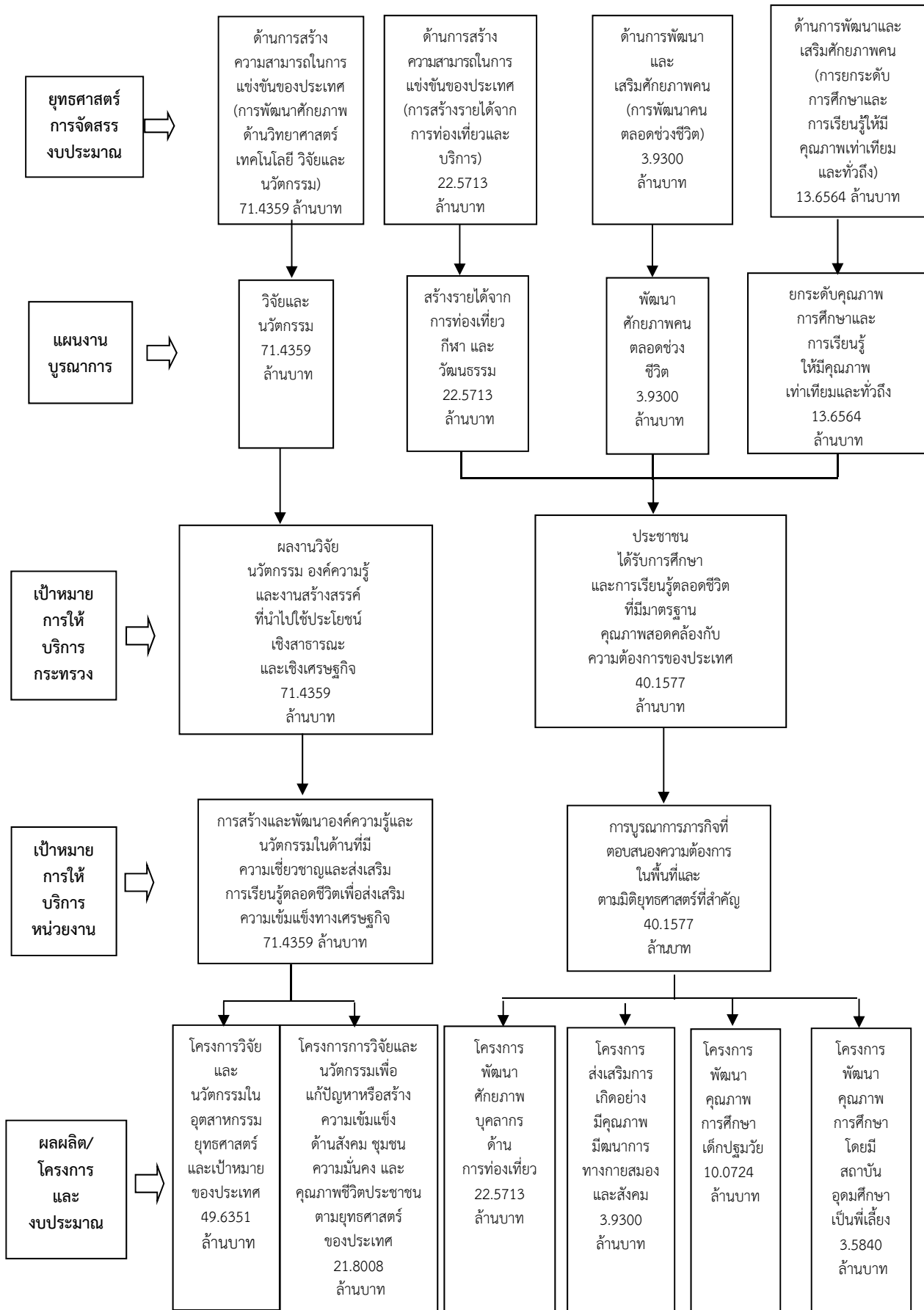

7. สรุปผลความสำเร็จในการปฏิบัติงาน ประจำปีงบประมาณ พ.ศ. 2562

มหาวิทยาลัยสวนดุสิต ตั้งอยู่บนพื้นฐานความเข้มแข็งทางวิชาการที่มีมาอยู่เดิม และปรับปรุงพัฒนาอยู่ตลอดเวลา รวมถึงการนำเทคโนโลยี การประยุกต์ใช้ การสร้างนวัตกรรมใหม่ ๆ การหล่อมหลอมวัฒนธรรมสวนดุสิต จนเป็นมหาวิทยาลัยเฉพาะทางที่มีอัตลักษณ์ที่มีความโดดเด่นของตนเอง 4 ด้าน ดังนี้คือ ด้านอุตสาหกรรมบริการ ด้านการศึกษาปฐมวัย ด้านอาหาร และด้านพยาบาลและสุขภาพ โดยนำอัตลักษณ์บูรณาการร่วมกันบนพื้นฐานความเชี่ยวชาญและความคิดสร้างสรรค์อย่างต่อเนื่อง ซึ่งมีการจัดการเรียนการสอนที่ส่งเสริมการเรียนรู้โดยการสร้างและถ่ายทอดความรู้และทักษะที่เหมาะสม เพื่อเป็นการพัฒนาและใช้ศักยภาพของผู้เรียนอย่างมีประสิทธิภาพสูงสุด



7.1.2) ด้านการศึกษาปฐมวัย

- ผลิตครูให้มีความสามารถในการจัดการเรียนการสอน เน้นให้ผู้เรียนได้เรียนรู้จากสถานการณ์จริง จากเครือข่ายความร่วมมือกับหน่วยงานต่างๆ ทั้งภาครัฐ เอกชน สร้างงานวิจัย และนวัตกรรม เพื่อเป็นพื้นฐานในการพัฒนาประเทศ ส่งเสริมให้มีการเรียนรู้ที่เหมาะสมกับทุกช่วงวัย

ตัวอย่างผลงานเด่นด้านการศึกษาปฐมวัย

ผลงาน
1. นักศึกษาสาขาวิชาการปฐมวัย คณะครุศาสตร์ มหาวิทยาลัยสวนดุสิต ร่วมมือกับโรงเรียนวัดคีรีรัตนาราม จัดโครงการ “ปฐมวัยสู่ลาวเวียง แลกเปลี่ยนวัฒนธรรม”
2. สำนักงานศึกษาธิการจังหวัดลำปาง ร่วมมือกับ หลักสูตรศึกษาศาสตรบัณฑิต สาขาวิชาการปฐมวัย คณะครุศาสตร์ ศูนย์การศึกษานอกที่ตั้งลำปาง ร่วมจัดนิทรรศการเรื่อง การลดความเหลื่อมล้ำทางการศึกษาระดับ การศึกษาปฐมวัย
3. สาขาวิชาการศึกษาปฐมวัย คณะครุศาสตร์ มหาวิทยาลัยสวนดุสิต ร่วมกับสำนักงานเลขาธิการสภาการศึกษา กระทรวงการต่างประเทศ และรัฐบาลอิสราเอล จัดงาน Workshop on “Overcoming the Challenges of Early Childhood Education (ECE) in the 21 st Century”
4. หลักสูตรการศึกษาปฐมวัย คณะครุศาสตร์ วิทยาเขตสุพรรณบุรี มหาวิทยาลัยสวนดุสิต จัดโครงการ “ปฐมวัยเดินตามรอยพ่อสานต่อศาสตร์พระราชา” ณ โรงเรียนบ้านสระบัวก่ำ





7.1.3) ด้านอาหาร

- สร้างคุณภาพทางวิชาชีพขั้นสูงด้านการประกอบอาหาร สร้างและพัฒนางานอดิเรก และ นวัตกรรมเพื่อเผยแพร่แก่สังคม และทำนุบำรุงศิลปและวัฒนธรรมของไทย สร้างเสริมประสบการณ์จากการ ปฏิบัติจริง ร่วมแข่งขันทั้งในระดับชาติ และนานาชาติ และสร้างความร่วมมือทั้งภาครัฐและเอกชน

ตัวอย่างผลงานเด่นด้านอาหาร

ผลงาน	ชื่อผลงาน
1. รางวัลด้านอาหารระดับประเทศ	1. รางวัล 3 เหรียญทอง 9 เหรียญเงิน 5 เหรียญทองแดง และ 1 รางวัล ชมเชย ในการแข่งขัน “Penang International Halal Chef Challenge 2019” ณ Spice Arena ปีนัง ประเทศมาเลเซีย
2. รางวัลการแข่งขันการปรุงอาหาร	1. รางวัล 2 เหรียญทอง 5 เหรียญเงิน และ 6 เหรียญทองแดง ในการแข่งขัน “สุดยอดเชฟไทยแห่งปี ครั้งที่ 8” หรือ Thailand Ultimate Chef Challenge 2019 (TUCC)
	2. รางวัลชนะเลิศ จากการแข่งขันปรุงอาหารจานหลัก (Main Course) อาหารเอเชียจากวัตถุดิบปริศนา ระดับเยาวชน Makro HoReCa Challenge 2019 ระดับภูมิภาค



นักศึกษา มสท. วิทยาเขตสุพรรณบุรี ครีวรางวัลชนะเลิศ การแข่งขัน
ฝีมือแรงงานแห่งชาติ ครั้งที่ 28 ระดับภาค "สาขากาปรอบอบอาหาร"



บุคลากรทุก ท่านที่ นักศึกษาชั้นปี 2 มหาวิทยาลัยสุพรรณบุรี คณะ สาขาวิชา เทคโนโลยีการประกอบอาหารและการบริการ มหาวิทยาลัยสุพรรณบุรี วิทยาเขตสุพรรณบุรี ได้รับรางวัลชนะเลิศอันดับที่ 1 จากการแข่งขันฝีมือแรงงานแห่งชาติ ครั้งที่ 28 ระดับภาค สาขากาปรอบอบอาหาร ฝีมือชั้นเลิศของภาคใต้ ณ ศูนย์นิทรรศการและการประชุมไบเทค บางนา กรุงเทพมหานคร เมื่อวันที่ 5 กรกฎาคม 2562

SDU

2 นักศึกษา ศูนย์ฯ ลำปาง มสท. ครีวรางวัลจากการแข่งขัน
ฝีมือแรงงานแห่งชาติ ครั้งที่ 28 ระดับภาค "สาขากาปรอบอบอาหาร"



นักศึกษาชั้นปี 2 สาขาวิชาเทคโนโลยีการประกอบอาหารและการบริการ ศูนย์การศึกษาภาคใต้ ลำปาง มหาวิทยาลัยสุพรรณบุรี สาขาวิชาเทคโนโลยีการประกอบอาหาร ฝีมือชั้นเลิศของภาคใต้ ได้รับรางวัลชนะเลิศอันดับที่ 1 และรองชนะเลิศอันดับที่ 2 จากการแข่งขันฝีมือแรงงานแห่งชาติ ระดับภาคใต้ ณ ศูนย์นิทรรศการและการประชุมไบเทค บางนา กรุงเทพมหานคร เมื่อวันที่ 5 กรกฎาคม 2562

SDU

นักศึกษาสาขาวิชาเทคโนโลยีการประกอบอาหารและการบริการ มสท.
ครีวรางวัลจากการแข่งขันประกอบอาหาร
ในงาน Phuket Hotel Craft & Skill Expo 2019



นักศึกษาสาขาวิชาเทคโนโลยีการประกอบอาหารและการบริการ โรงเรียนการเรือน มหาวิทยาลัยสุพรรณบุรี สาขาวิชา 2 เหรียญทองแดง และ 2 รางวัลประกาศนียบัตร จากการแข่งขัน ประกอบอาหาร รายการ Modern Thai Southern Cuisine to The World Challenge ในงาน Phuket Hotel Craft & Skill Expo 2019 มหกรรมงานแสดงสินค้า และทักษะฝีมืองานโรงแรม กูเก็ต 2562 เมื่อวันที่ 5 - 7 กรกฎาคม 2562 ณ จังหวัดภูเก็ต

SDU

อาจารย์ ม.สวนกุหลาบ รับรางวัลนักวิจัยรุ่นใหม่
สาขาวิทยาศาสตร์และเทคโนโลยี ระดับชมเชย
ประจำปี 2562



อาจารย์อดิศักดิ์ รุ่งเรือง อาจารย์ประจำหลักสูตรวิทยาศาสตรบัณฑิต สาขาวิชาวิทยาศาสตร์และเทคโนโลยี มหาวิทยาลัยสุพรรณบุรี ได้รับรางวัลนักวิจัยรุ่นใหม่ สาขาวิทยาศาสตร์และเทคโนโลยี ระดับชมเชย ประจำปี 2562 จาก ชมรมนักวิจัยรุ่นใหม่ประเทศไทย ประจำปี 2562 และ 4th PRM-CON จากการจัดการแข่งขันของศูนย์พัฒนาและวิจัยของประเทศไทย เมื่อวันที่ 4 กรกฎาคม 2562 ณ ห้องประชุมศูนย์ นวัตกรรม มหาวิทยาลัยเทคโนโลยีราชมงคลธัญบุรี จังหวัดปทุมธานี

SDU

มสท. วิทยาเขตสุพรรณบุรี ครีวรางวัลจากการแข่งขัน
Thailand Ultimate Chef Challenge (TUCC)



นักศึกษาสาขาวิชากรรมการคหกรรมศาสตร์ โรงเรียนการเรือน วิทยาเขตสุพรรณบุรี มหาวิทยาลัยสุพรรณบุรี สาขาวิชา 2 เหรียญเงิน และ 4 เหรียญทองแดง จากการแข่งขัน Thailand Ultimate Chef Challenge (TUCC) ในงาน THAIFEX - World of Food Asia 2019 จัดโดย บริษัท โกลด์ เมทซ์ ภาคพื้นเอเชียแปซิฟิก จำกัด ร่วมกับ สมาคมเชฟประเทศไทย และสมาคมเชฟโลก ณ อิมแพ็ค เมืองทองธานี ระหว่างวันที่ 28 พฤษภาคม - 1 มิถุนายน 2562

SDU

โรงเรียนการเรือน มสท. วิทยาเขตสุพรรณบุรี
ครีว 12 เหรียญรางวัล รายการ
Thailand Ultimate Chef Challenge 2019 (TUCC)



โรงเรียนการเรือน มหาวิทยาลัยสุพรรณบุรี สาขาวิชา 12 เหรียญรางวัล ประกอบด้วย 1 เหรียญทอง 2 เหรียญเงิน และ 9 เหรียญทองแดง ในการแข่งขันรายการ Thailand Ultimate Chef Challenge 2019 (TUCC) เพื่อศึกษาและพัฒนาฝีมือชั้นเลิศของเชฟและนักเรียน ในงานประชุมวิชาการระดับโลก และนิทรรศการงานฝีมือของเชฟ จัดโดย บริษัท โกลด์ เมทซ์ ภาคพื้นเอเชียแปซิฟิก จำกัด ร่วมกับสมาคมเชฟประเทศไทย และสมาคมเชฟโลก ระหว่างวันที่ 28 พฤษภาคม - 1 มิถุนายน 2562 ณ อิมแพ็คเมืองทองธานี

SDU

นักศึกษาสาขาวิชาเทคโนโลยีการประกอบอาหารและการบริการ
ศูนย์การศึกษาภาคใต้ ลำปาง มสท.
ครีว 21 เหรียญรางวัล จากการแข่งขันสุดยอดเชฟฯ 2019



นักศึกษาสาขาวิชาเทคโนโลยีการประกอบอาหารและการบริการ ศูนย์การศึกษาภาคใต้ ลำปาง มหาวิทยาลัยสุพรรณบุรี สาขาวิชา 21 เหรียญรางวัล จากการแข่งขันสุดยอดเชฟแห่งชาติ รายการ Thailand Ultimate Chef Challenge 2019 (TUCC) โดยแข่งขัน 1 เหรียญทอง 4 เหรียญเงิน และ 8 เหรียญทองแดง และ 8 รางวัลชมเชย โดย บริษัท โกลด์ เมทซ์ ภาคพื้นเอเชียแปซิฟิก จำกัด ร่วมกับสมาคมเชฟประเทศไทย และสมาคมเชฟโลก ระหว่างวันที่ 28 พฤษภาคม - 1 มิถุนายน 2562 ณ อิมแพ็คเมืองทองธานี

SDU

อาจารย์และนักศึกษา ศูนย์การศึกษาภาคใต้ ตั้ง ดรง มสท.
ครีว 12 เหรียญรางวัล และ 6 ประกาศนียบัตร
การแข่งขัน Thailand Ultimate Challenge 2019



อาจารย์และนักศึกษาสาขาวิชาเทคโนโลยีการประกอบอาหารและการบริการ ศูนย์การศึกษาภาคใต้ ตั้ง ดรง มหาวิทยาลัยสุพรรณบุรี สาขาวิชา 12 เหรียญรางวัล (5 เหรียญเงิน และ 7 เหรียญทองแดง) และ 6 ประกาศนียบัตร จากการแข่งขันรายการ Thailand Ultimate Challenge 2019 ในงาน THAIFEX - World of Food Asia 2019 จัดโดย บริษัท โกลด์ เมทซ์ ภาคพื้นเอเชียแปซิฟิก จำกัด ร่วมกับ สมาคมเชฟประเทศไทย และสมาคมเชฟโลก ณ อิมแพ็ค เมืองทองธานี ระหว่างวันที่ 28 พฤษภาคม - 1 มิถุนายน 2562

SDU

นักศึกษา มสท. ครีวรางวัลจากการแข่งขัน
สุดยอดเชฟแห่งปี
Thailand Ultimate Chef Challenge (TUCC) 2019



นายอนุรัตน์ มีดีตานนท์ และนายพงษ์ศร มีนดอน นักศึกษาสาขาวิชาเทคโนโลยีการประกอบอาหารและการบริการ โรงเรียนการเรือน มหาวิทยาลัยสุพรรณบุรี เข้าร่วมแข่งขัน สุดยอดเชฟแห่งปีรายการ Thailand Ultimate Chef Challenge (TUCC) 2019 Class : 6 Different Classic Thai Desserts (With Tasting) ซึ่งนายอนุรัตน์ มีดีตานนท์ ครีวรางวัลเหรียญทอง และ นายพงษ์ศร มีนดอน ได้รับรางวัล Diploma ณ ศูนย์แสดงสินค้าและการประชุม อิมแพ็ค เมืองทองธานี เมื่อวันที่ 29 พฤษภาคม 2562

SDU

นักศึกษา มสท. ครีวรางวัลจากการแข่งขัน
สุดยอดเชฟแห่งปี
Thailand Ultimate Chef Challenge (TUCC) 2019



นายอนุรัตน์ มีดีตานนท์ และนายพงษ์ศร มีนดอน นักศึกษาสาขาวิชาเทคโนโลยีการประกอบอาหารและการบริการ โรงเรียนการเรือน มหาวิทยาลัยสุพรรณบุรี เข้าร่วมแข่งขัน สุดยอดเชฟแห่งปีรายการ Thailand Ultimate Chef Challenge (TUCC) 2019 โดยนักศึกษาเข้าร่วมจาก Class : 6 Different Classic Thai Desserts (With Tasting) ซึ่งนายอนุรัตน์ มีดีตานนท์ ครีวรางวัลเหรียญทอง และ นายพงษ์ศร มีนดอน ได้รับรางวัล Diploma ณ ศูนย์แสดงสินค้าและการประชุม อิมแพ็ค เมืองทองธานี เมื่อวันที่ 29 พฤษภาคม 2562

SDU

มสท. ศูนย์การศึกษาภาคใต้ ตั้ง ดรง
ครีวรางวัล เหรียญทองแดง จากการแข่งขัน Main Course Pork and Chicken Challenge Professional Chef รายการ Thailand Ultimate Challenge 2019



อาจารย์ปัทมา กาญจนพันธ์ อาจารย์ประจำสาขาวิชาเทคโนโลยีการประกอบอาหารและการบริการ โรงเรียนการเรือน มหาวิทยาลัยสุพรรณบุรี ศูนย์การศึกษาภาคใต้ ตั้ง ดรง ครีวรางวัล เหรียญทองแดง จากการแข่งขัน Main Course Pork and Chicken Challenge Professional Chef รายการ Thailand Ultimate Challenge 2019 ในงาน THAIFEX - World of Food Asia 2019 ณ อิมแพ็ค เมืองทองธานี ระหว่างวันที่ 28 พฤษภาคม - 1 มิถุนายน 2562

SDU

นักศึกษา มสท. เบ่ง "ชนะเลิศ" แข่งขันทำอาหาร
"Hansik Contest : The Secret of Korean Food 2019"
เป็นตัวแทนประเทศไทยร่วมแข่งขันทำอาหารเกาหลีระดับโลก



นางสาวอิศรา ละออง นักศึกษาชั้นปี 3 สาขาวิชาเทคโนโลยีการประกอบอาหารและการบริการ โรงเรียนการเรือน มหาวิทยาลัยสุพรรณบุรี สาขาวิชาชนะเลิศอันดับ 1 (ประเทศไทย) และเงินรางวัลมูลค่า 30,000 บาท พร้อมเป็นตัวแทนประเทศไทยเข้าร่วมการแข่งขันทำอาหารเกาหลีระดับโลกทั้งหมด 17 ประเทศ จากการประกวดแข่งขันอาหารเกาหลี "Hansik Contest: The Secret of Korean Food 2019" จัดโดยสถานกงสุลราชทูต สาธารณรัฐเกาหลีประจำประเทศไทย ร่วมกับ กระทรวงเกษตร วัฒนธรรม และการชนบทแห่งประเทศเกาหลีใต้ (Ministry of Agriculture, Food and Rural Affairs) และองค์การโคเรีย อีโคโน-เทค เซ็นเตอร์ (eCenter) ณ สถาบันค้นคว้าและพัฒนาผลิตภัณฑ์อาหาร มหาวิทยาลัยเกษตรศาสตร์ บางเขน วันที่ 2 พฤษภาคม 2562

SDU



7.1.4) ด้านพยาบาลและสุขภาพ

- ตอบสนองความต้องการด้านสุขภาพของสังคมอย่างมีประสิทธิภาพ ตระหนักถึงความรับผิดชอบต่อวิชาชีพและประเทศชาติ มุ่งเน้นการดูแลได้ครบถ้วนรอบคอบ ซึ่งเป็นรากฐานของสังคม และผู้สูงอายุ เพื่อเตรียมความพร้อมต่อการปรับตัวเข้าสู่สังคมผู้สูงอายุ นอกจากนี้ส่งเสริมสร้างความรู้ด้านมาตรฐานวิชาชีพ เพื่อรองรับการเข้าสู่ประชาคมอาเซียน

ตัวอย่างผลงานเด่นด้านพยาบาลและสุขภาพ

ผลงาน
1. คณะพยาบาลศาสตร์ คิวรางวัลระดับเหรียญเงินในงาน “วันนักประดิษฐ์” ประจำปี 2562 (Thailand Inventor’s Day 2019) ณ ศูนย์นิทรรศการและการประชุมไบเทค บางนา
2. ศูนย์พัฒนาทุนมนุษย์จัดอบรมทำแผน IDP+IS สำหรับบุคลากรโรงพยาบาลวังน้ำเย็น
3. คณะพยาบาลศาสตร์ ได้จัดสัมมนาวิชาการ เรื่อง “การใช้ยาอย่างสมเหตุผลในเด็กและผู้สูงอายุ
4. ศูนย์พัฒนาทุนมนุษย์จัดอบรมการบริหารความเสี่ยง COSO สำหรับบุคลากรโรงพยาบาลวังน้ำเย็น
5. คณะพยาบาลศาสตร์ ลงนามบันทึกข้อตกลงความร่วมมือทางวิชาการ (MOU) กับภาควิชาเทคโนโลยีและสื่อสารการศึกษา คณะครุศาสตร์ จุฬาลงกรณ์มหาวิทยาลัย



7.2) ผลการดำเนินงานจำแนกตามผลผลิต

แผนงานพื้นฐานด้านการพัฒนาและเสริมสร้างศักยภาพคน

7.2.1) ผลผลิต: ผู้สำเร็จการศึกษาด้านวิทยาศาสตร์และเทคโนโลยี

1. ผลการดำเนินงานด้านการผลิตบัณฑิตด้านวิทยาศาสตร์และเทคโนโลยี

1.1 บัณฑิตผู้สำเร็จการศึกษาด้านวิทยาศาสตร์และเทคโนโลยี 891 คน

1.2 ผู้สำเร็จการศึกษาได้งานทำหรือประกอบอาชีพอิสระในสาขาที่เกี่ยวข้องภายใน 1

ปี ร้อยละ 70

1.3 ผู้สำเร็จการศึกษาที่จบการศึกษาตามหลักสูตรภายในระยะเวลาที่กำหนด ร้อยละ 90

2. การจัดการศึกษาระดับปริญญาตรีด้านวิทยาศาสตร์และเทคโนโลยี จำนวนเงิน

56,496,100 บาท มีดังนี้

2.1 ค่าใช้จ่ายบริหารจัดการในมหาวิทยาลัย จำนวนเงิน 37,071,100 บาท

- โครงการสนับสนุนการจัดการเรียนการสอน การจัดกิจกรรม ให้กับนักศึกษา และบุคลากร ภายในหลักสูตรเทคโนโลยีการประกอบอาหารและการบริการ

- โครงการส่งเสริมคุณภาพนักศึกษาตามคุณลักษณะบัณฑิตที่พึงประสงค์ด้าน เทคโนโลยีการประกอบอาหารและการบริการ

- โครงการจัดการความรู้ แลกเปลี่ยนเรียนรู้การบูรณางานบริการวิชาการแก่ สังคมและการทำนุบำรุงศิลปวัฒนธรรมกับการเรียนการสอนหรืองานวิจัย

- โครงการพัฒนาศักยภาพบุคลากรและนักศึกษาด้านอาหารและการบริการ

- โครงการ ส่งเสริมทักษะปฏิบัติการด้านวิทยาศาสตร์เครื่องสำอางของนักศึกษา

- โครงการพัฒนาบุคลากรคณะวิทยาศาสตร์และเทคโนโลยี ประจำปีการศึกษา 2561

- โครงการพัฒนาศูนย์ความเป็นเลิศทางวิทยาศาสตร์และเทคโนโลยีเพื่อส่งเสริม งานวิจัยและบริการวิชาการ

- โครงการการทวนสอบผลสัมฤทธิ์มาตรฐานผลการเรียนรู้ตามกรอบมาตรฐาน คุณวุฒิระดับอุดมศึกษา

- โครงการพัฒนาสมรรถนะและทักษะนักศึกษา ประจำปีการศึกษา 2561

- โครงการจิตอาสาเพื่อการเรียนรู้ และพัฒนาทักษะด้านวิชาชีพสิ่งแวดล้อมอย่าง สร้างสรรค์

- โครงการพัฒนาความร่วมมือเครือข่ายคณะวิทยาศาสตร์และเทคโนโลยี

- โครงการประชุมวิชาการระดับชาติสวนดุสิต 2019 ครั้งที่ 4

- โครงการส่งเสริมและพัฒนาสมรรถนะของนักศึกษาหลักสูตรเทคโนโลยีบัณฑิต สาขาวิชาเทคโนโลยีสารสนเทศ สู่บัณฑิตไอทีพันธุ์ใหม่ยุคไทยแลนด์ 4.0

- โครงการชุมชนแห่งการสืบเสาะและชุมชนการเรียนรู้แนวดิจิทัลสู่การพัฒนาคลัง ภูมิปัญญาดิจิทัล ร่วมเรียนรู้ ร่วมแบ่งปัน การจัดการความรู้ภูมิปัญญาท้องถิ่นอย่างยั่งยืน

- โครงการพัฒนาทักษะและเสริมสร้างความสามารถในการแข่งขันใน ตลาดแรงงานของนักศึกษาหลักสูตรเทคโนโลยีสารสนเทศ เพื่อเป็นบัณฑิตที่มีคุณสมบัติตามความต้องการของ สถานประกอบการ

- โครงการ "การพัฒนาและเสริมสร้างศักยภาพนักศึกษาและบุคลากรเพื่อ ความสามารถในการแข่งขันแบบยั่งยืนในด้านวิทยาศาสตร์เครื่องสำอางตอบสนองนโยบาย Thailand 4.0"

- โครงการเสริมสร้างคุณลักษณะที่พึงประสงค์ของนักศึกษาวิทยาศาสตร์ เครื่องสำอางในการสืบสาน ทำนุบำรุงวัฒนธรรมไทย กิจกรรมการพัฒนาผลิตภัณฑ์ยาหม่องสมุนไพรจากภูมิปัญญาท้องถิ่น

- โครงการบริการวิชาการ อบรมเชิงปฏิบัติการการปฏิบัติที่ดีในการผลิต เครื่องสำอางภูมิปัญญาท้องถิ่นสำหรับผิวหนังในระดับห้องปฏิบัติการฯ

- โครงการสิ่งแวดล้อมเมืองรวมใจ อนุรักษ์ผืนป่า สร้างฝายชะลอน้ำถ่ายทอด ความรู้สู่ชุมชนเขาตะกรับ จังหวัดสระแก้ว

- โครงการบูรณาการการถ่ายทอดองค์ความรู้จากศิษย์เก่าสู่รุ่นน้อง

- โครงการเสริมสร้างทักษะและความเชี่ยวชาญทางด้านวิชาการในเชิงอาชีวอนามัย โดยอาศัยความร่วมมือกับคณะและหน่วยงานอื่นในมหาวิทยาลัย

- โครงการส่งเสริมศักยภาพนักศึกษาบนพื้นฐานด้านวิชาการงานวิจัยและบริการ วิชาการ ประจำปี 2562

- โครงการเตรียมความพร้อมรับสถานการณ์ฉุกเฉินเกี่ยวกับอัคคีภัย ประจำปี งบประมาณ พ.ศ. 2562

- โครงการพัฒนาทักษะทางวิชาชีพและการบูรณาการระบบการจัดการเรียนการสอนของนักศึกษาหลักสูตรอาชีวอนามัยและความปลอดภัยโดยความร่วมมือกับหน่วยงานภายนอก มหาวิทยาลัย

- โครงการเสริมสร้างคุณธรรม จิตอาสาพัฒนาเพื่อสาธารณะประโยชน์ การส่งเสริมทำนุบำรุงศิลปะและวัฒนธรรมและการสร้างความเข้มแข็งของหลักสูตรอาชีวอนามัยและความปลอดภัย

- โครงการสร้างเสริมประสบการณ์วิชาชีพ และการเรียนรู้การบริหารจัดการ ห้องปฏิบัติการตามมาตรฐานสากล ISO/IEC 17025

- โครงการเพิ่มสมรรถนะการทำงานและบริการวิชาการของบุคลากรและ นักศึกษาหลักสูตรวิทยาการคอมพิวเตอร์

- โครงการนิเทศฝึกประสบการณ์วิชาชีพในสถานประกอบการภายนอก มหาวิทยาลัย

- โครงการนิทรรศการวิชาการเครือข่ายนักศึกษาด้านอาหารและคหกรรมศาสตร์

- โครงการพัฒนาสมรรถนะบุคลากรเพื่อความเชี่ยวชาญในวิชาชีพ

- โครงการพัฒนาศักยภาพนักศึกษาทางวิชาชีพโดยบูรณาการร่วมกับสถาน ประกอบการด้านอาหาร

- กิจกรรมศึกษาดูงานด้านอาหาร : เปิดโลกกว้างสู่ประสบการณ์ทำงานในสถาน ประกอบการ

- กิจกรรมการพัฒนาทักษะภาษาอังกฤษทางวิชาชีพ : เปิดประสบการณ์เพิ่ม โอกาสให้ชีวิต ด้านภาษา ศิลปวัฒนธรรม เทคโนโลยีสารสนเทศและการสื่อสาร

- กิจกรรมการให้คำปรึกษาและติดตามผลงาน เรื่อง การเขียนบทความ วิชาการ/งานสร้างสรรค์

- โครงการพัฒนาทักษะด้านปฏิบัติการแปรรูปอาหาร

- โครงการพัฒนาศักยภาพนักศึกษาโรงเรียนการเรือนสู่การเป็นมืออาชีพ

- กิจกรรมอบรมการทำ Sugar Paste

- โครงการส่งเสริมศิลปวัฒนธรรมและการสร้างจิตสาธารณะ
- กิจกรรมการพัฒนาทักษะภาษาอังกฤษทางวิชาชีพ : เปิดโลกกว้างด้านเทคโนโลยีสารสนเทศ (IT) ภาษา และศิลปวัฒนธรรม

- โครงการพัฒนาทักษะปฏิบัติการด้านเทคโนโลยีอาหาร
- โครงการเตรียมความพร้อมสู่การแข่งขันทางวิชาชีพสำหรับนักศึกษา ประจำปี

การศึกษา 2562

- โครงการนิทรรศการขนมไทยและอาหารไทย (Thai Food Fair) ประจำปี

การศึกษา 2561

- โครงการจากรุ่นสู่รุ่น จากใจสู่ใจ
- โครงการพัฒนานักศึกษาด้านทักษะวิชาชีพทางอาหารและการบริการ
- โครงการพัฒนาระบบในการทำงาน และการพัฒนาศักยภาพบุคลากร
- โครงการทวนสอบผลสัมฤทธิ์การเรียนรู้ของนักศึกษาตามกรอบมาตรฐานคุณวุฒิแห่งชาติ หลักสูตรวิทยาศาสตร์บัณฑิต สาขาเทคโนโลยีการประกอบอาหารและการบริการ

- โครงการเพิ่มพูนประสบการณ์และความรู้จากการจัดกิจกรรมการเรียนการสอน
- โครงการศึกษาดูงานและฝึกปฏิบัติจริงด้านเคมีวิเคราะห์อาหาร

- โครงการฝึกทักษะการปฏิบัติอาหารญี่ปุ่นเพื่อพัฒนาการเรียนการสอน ในรายวิชาอาหารเอเชีย 1

- โครงการเพชรสวนดุสิต กิจกรรม Pride in Being Suan Dusit : How to Achieve the Higher TOEIC SCORES by SDU Spirit Lampang

2.2 การพัฒนาการเรียนการสอนด้านวิทยาศาสตร์และเทคโนโลยี จำนวนเงิน

7,600,000 บาท

- โครงการจัดอบรมสำนักงานสีเขียว (GREEN OFFICE)
- จ้างเหมาบริการดูแลสื่อการสอนภายในห้องเรียนและห้องประชุม

2.3 การประกันคุณภาพการศึกษา จำนวนเงิน 525,000 บาท

- โครงการนิทรรศการ Suan Dusit Showcase
- จัดทำคู่มือประกันคุณภาพการศึกษาภายใน มหาวิทยาลัยสวนดุสิต (ระบบ IQA) ปีการศึกษา 2560-2561 ฉบับปรับปรุงเดือนมกราคม 2562

- จัดพิมพ์ Good University Report 2018
- โครงการแลกเปลี่ยนเรียนรู้แนวทางการดำเนินการเผยแพร่หลักสูตรที่มีคุณภาพและมาตรฐานตามกรอบมาตรฐานคุณวุฒิระดับอุดมศึกษาแห่งชาติ (TQR)

- โครงการเตรียมความพร้อมเพื่อรองรับการตรวจประเมินคุณภาพการศึกษาภายใน ระดับมหาวิทยาลัย ประจำปีการศึกษา 2560 (รอบ 12 เดือน)

- โครงการตรวจประเมินคุณภาพการศึกษาภายใน ระดับมหาวิทยาลัย ประจำปีการศึกษา 2560 (รอบ 12 เดือน)

2.4 การพัฒนาระบบสารสนเทศเพื่อการเรียนรู้ จำนวนเงิน 7,300,000 บาท

- เข้าใช้ฐานข้อมูลโปรแกรมสำเร็จรูปเพื่อตรวจสอบการคัดลอกบทความวิชาการ (Turn It In)

- โครงการผลิตสื่อการเรียนรู้ในรูปแบบ e-learning สำหรับรายวิชาความเป็นสวนดุสิต

- จัดซื้อพร้อมติดตั้งอุปกรณ์รักษาความปลอดภัยกล้องวงจรปิด (CCTV) ภายในมหาวิทยาลัยสวนดุสิต วิทยาเขต และศูนย์การเรียนการสอนที่ตั้ง จำนวน 189 ชุด
- ซื้อครุภัณฑ์พร้อมติดตั้งอุปกรณ์กระจายสัญญาณ (Network Switch) สำหรับห้องปฏิบัติการคอมพิวเตอร์ อาคาร 11 ชั้น 3 ห้อง 11305 จำนวน 1 ชุด
- ซื้อครุภัณฑ์พร้อมติดตั้งอุปกรณ์กระจายสัญญาณเครือข่ายหลักของศูนย์วิทยาศาสตร์
- ซื้ออุปกรณ์คอมพิวเตอร์เพื่อใช้สำหรับเชื่อมต่อสายสัญญาณระบบเครือข่ายอินเทอร์เน็ตของมหาวิทยาลัยสวนดุสิต

2.5 พัฒนาคุณภาพและเกณฑ์มาตรฐานทางวิชาการ จำนวนเงิน 4,000,000 บาท

- โครงการอบรมเชิงปฏิบัติการ ในหัวข้อ “Game Based Learning : Latest trend Education 2019” ณ วิทยาเขตสุพรรณบุรี
- โครงการบริการวิชาการตามความเชี่ยวชาญของมหาวิทยาลัย ชุมชนไทยเวียงอำเภอเมือง จังหวัดนครนายก (เพิ่มเติม)
- โครงการพัฒนาหลักสูตรศึกษาศาสตรบัณฑิต สาขาวิชาการศึกษาศาสตร์ (หลักสูตร 4 ปี) พ.ศ. 2562 ของคณะครุศาสตร์
- โครงการพัฒนาหลักสูตรศึกษาศาสตรบัณฑิต สาขาวิชาการประถมศึกษา (หลักสูตร 4 ปี) พ.ศ. 2562 ตามกรอบมาตรฐานคุณวุฒิ
- โครงการ personality and intellectual development for international standard (เพิ่มเติม)
- โครงการปรับปรุงหลักสูตรศิลปศาสตรบัณฑิต สาขาวิชาภาษาอังกฤษ ตามเกณฑ์มาตรฐานคุณวุฒิระดับปริญญาตรี สาขาวิชาภาษาอังกฤษ พ.ศ. 2560
- โครงการจัดทำหลักสูตรวิทยาศาสตรบัณฑิต สาขาเทคโนโลยีเคมีรังสีประยุกต์
- โครงการปรับปรุงหลักสูตรศึกษาศาสตรบัณฑิต สาขาวิชาคณิตศาสตร์ หลักสูตรปรับปรุง พุทธศักราช 2563
- โครงการปรับปรุงหลักสูตรศึกษาศาสตรบัณฑิต สาขาวิชาคณิตศาสตร์
- โครงการพัฒนาหลักสูตรใหม่ หลักสูตรเทคโนโลยีบัณฑิต สาขาวิชาการประกอบอาหารและการพัฒนาผลิตภัณฑ์
- โครงการปรับปรุงหลักสูตรนิติศาสตรบัณฑิต
- โครงการพัฒนาศักยภาพอาจารย์มืออาชีพด้านการสอน
- โครงการพัฒนาอาจารย์แห่งสวนดุสิต ตามกรอบมาตรฐานอาจารย์มืออาชีพด้านการสอน
- โครงการอบรมเชิงปฏิบัติการ หัวข้อ Lecturer as Coach
- โครงการอบรมเชิงปฏิบัติการ ในหัวข้อ “Game Based Learning : Latest trend Education 2019” ณ ศูนย์การเรียนการสอนที่ตั้ง ลำปาง
- โครงการอบรมเชิงปฏิบัติการหัวข้อ การพัฒนาสื่ออิเล็กทรอนิกส์เพื่อการเรียนรู้อย่างสร้างสรรค์
- โครงการพัฒนาอาจารย์แห่งสวนดุสิต ตามกรอบมาตรฐานอาจารย์มืออาชีพด้านการสอน มหาวิทยาลัยสวนดุสิต (SDU Professional Standards for Faculties : SDUPSF)

7.2.2) ผลผลิต: ผู้สำเร็จการศึกษาด้านสังคมศาสตร์

1. ผลการดำเนินงานด้านการผลิตบัณฑิตด้านสังคมศาสตร์

1.1 บัณฑิตผู้สำเร็จการศึกษาด้านสังคมศาสตร์ 2,520 คน

1.2 ผู้สำเร็จการศึกษาได้งานทำหรือประกอบอาชีพอิสระในสาขาที่เกี่ยวข้องภายใน 1 ปี

ร้อยละ 70

1.3 ผู้สำเร็จการศึกษาที่จบการศึกษาตามหลักสูตรภายในระยะเวลาที่กำหนด ร้อยละ 90

2. การจัดการศึกษาระดับปริญญาตรีด้านสังคมศาสตร์ จำนวนเงิน 213,445,200 บาท

มีดังนี้

2.1 ค่าใช้จ่ายบริหารจัดการในมหาวิทยาลัย จำนวนเงิน 181,610,600 บาท

2.2 การพัฒนาการเรียนการสอนด้านสังคมศาสตร์ จำนวนเงิน 4,958,100 บาท มี

ดังนี้

- โครงการอบรมพิธีกรสำหรับนักศึกษา
- โครงการสร้างความเข้าใจในการจัดการศึกษาสำหรับนักศึกษาพิการเรียนร่วม
- โครงการแสดงศักยภาพนักศึกษาพิการเรียนร่วม
- โครงการพัฒนานักศึกษาพิการเรียนร่วมด้านเทคโนโลยี
- โครงการพัฒนาศักยภาพนักศึกษาสาขาวิชาการศึกษาปฐมวัย ในศตวรรษที่ 21
- โครงการพัฒนาอาจารย์เพื่อขอตำแหน่งทางวิชาการ
- โครงการพัฒนาคุณภาพงานวิชาการ คณะครุศาสตร์
- กิจกรรม English Meeting Group
- โครงการพัฒนาสมรรถนะวิชาชีพครูการประถมศึกษา มหาวิทยาลัยสวนดุสิต
- กิจกรรมเสริมความเป็นครู
- กิจกรรมสานสัมพันธ์น้องพี่และศิษย์พี่สู่ขวัญ
- โครงการพัฒนาประสิทธิภาพการดำเนินงานของคณะมนุษยศาสตร์และสังคมศาสตร์
- โครงการส่งเสริมคุณภาพการจัดการเรียนการสอนสู่อาจารย์มืออาชีพ
- โครงการ การจัดการความรู้ ปีการศึกษา 2561
- โครงการพัฒนาทักษะสมรรถนะงานก้าวไกล บัณฑิตภาษาไทยใส่ใจองค์กร
- โครงการเปิดใจผู้ประกอบการ รุกตลาดแรงงาน มนุษยศาสตร์ร่วมสมัย
- โครงการพัฒนาศักยภาพนักศึกษาหลักสูตรจิตวิทยาอุตสาหกรรมและองค์การ

กิจกรรมที่ 4 กิจกรรมการพัฒนาจริยธรรมว่าที่นักจิตวิทยาด้วยจิตอาสา ปีที่ 5

- โครงการ English as a Pathway for Career Advancement
- โครงการโลจิสติกส์เงินก้าวไกล นำไทยสู่อาเซียน
- โครงการ Personality and Intellectual Development for International Standard
- โครงการอบรมพัฒนาทักษะภาษาจีนในการทำงาน เพื่อเตรียมความพร้อมก้าว

เข้าสู่ตลาดแรงงาน

- โครงการบรรณารักษ์มืออาชีพ ปี 4
- โครงการการประยุกต์การตลาดกับการนำเสนอแผนธุรกิจสตาร์ทอัพในยุค 4.0
- โครงการ Remedial English Training พัฒนาความสามารถทางภาษาตามกรอบ CEFR
- โครงการพัฒนาทักษะภาษาอังกฤษธุรกิจและทักษะการใช้ชีวิตด้วยกิจกรรมค่าย

ภาษาอังกฤษ

- โครงการพัฒนาศักยภาพนักศึกษาหลักสูตรภาษาอังกฤษตามทักษะที่จำเป็นในศตวรรษที่ 21: The SMART Project

- โครงการรู้รักษ์ศิลปวัฒนธรรมไทย
- โครงการพัฒนาคุณลักษณะความเป็นครูจากพื้นฐาน
- โครงการนิทรรศการนักศึกษาศิลปะ สาขาวิชาศิลปศึกษา มหาวิทยาลัยสวนดุสิต
- โครงการเรียนรู้ข้ามศาสตร์ ส่งเสริมความคิดสร้างสรรค์
- โครงการสอนเสริมวิชาการ 2562
- โครงการจิตอาสา “ จิตอาสาเขียนศิลป์”
- โครงการศึกษาดูงานด้านศิลปศึกษาในสถาบันอุดมศึกษา
- โครงการธรรมะสำหรับครู
- โครงการก่อสร้าง Young Leader towards Thailand for point goal
- โครงการพัฒนาสมรรถนะบุคลากร คณะวิทยาการจัดการ
- โครงการส่งเสริม สืบสานวัฒนธรรมความเป็นสวนดุสิตด้วยคุณค่าศิลปะและวัฒนธรรมไทย
- โครงการการจัดการความรู้ คณะวิทยาการจัดการ ประจำปีงบประมาณ พ.ศ. 2562
- โครงการการพัฒนาทักษะการเขียนและเผยแพร่บทความวิชาการ/บทความวิจัย

และการถ่ายทอดองค์ความรู้เพื่อสร้างขวัญกำลังใจ

- โครงการสร้างเสริมสุขภาวะและกำลังใจบุคลากร เพื่อเพิ่มศักยภาพและขีด

ความสามารถในการทำงาน

- โครงการพัฒนาคุณภาพการจัดการเรียนรู้ทางคอมพิวเตอร์ธุรกิจ
- โครงการเสริมทักษะวิชาชีพทางคอมพิวเตอร์ธุรกิจจากผู้เชี่ยวชาญมุ่งสู่การ

แข่งขัน ปี พ.ศ. 2562 ปีที่ 6

- โครงการ "ทวนสอบผลสัมฤทธิ์ในการจัดการเรียนการสอนของหลักสูตรบริหารธุรกิจบัณฑิต สาขาวิชาการตลาด"

- โครงการส่งเสริมงานด้านวิชาการสู่ความคิดสร้างสรรค์
- โครงการเสริมสร้างสมรรถนะความเข้มแข็งหลักสูตรการจัดการบัณฑิต
- โครงการปมเพาะทักษะและคุณลักษณะที่พึงประสงค์ให้นักศึกษาการเงินพันธุ์

ใหม่และขออนุมัติกิจกรรมที่ 5

- โครงการบริหารจัดการและพัฒนาความเชี่ยวชาญบุคลากร
- โครงการพัฒนาทักษะทางวิชาชีพการจัดการธุรกิจค้าปลีก (SMART RBM)
- โครงการบริการวิชาการและความร่วมมือกับหน่วยงานภายนอก
- โครงการพัฒนาคุณลักษณะบัณฑิตที่พึงประสงค์ในศตวรรษที่ 21 สู่ทักษะ

การเรียนรู้และนวัตกรรมเพื่อความสำเร็จในการทำงานด้านการจัดการทรัพยากรมนุษย์

- โครงการพัฒนาความรู้ความสามารถการใช้ภาษาอังกฤษสำหรับวงการธุรกิจ

ระหว่างประเทศ

- โครงการเพิ่มศักยภาพนักศึกษาเพื่อการเตรียมความพร้อมสู่บัณฑิตในศตวรรษที่ 21
- โครงการพัฒนานักศึกษาแบบบูรณาการตามกรอบมาตรฐานวิชาชีพครู
- โครงการส่งเสริมกระบวนการชุมชนแห่งการเรียนรู้เชิงวิชาชีพสำหรับการฝึก

ประสบการณ์วิชาชีพครูคณิตศาสตร์

- โครงการพัฒนาการจัดกิจกรรมการเรียนรู้ตามแนวทฤษฎีการสร้างความรู้ด้วยตนเองผ่านกิจกรรมการสร้างสื่อการเรียนรู้คณิตศาสตร์เชิงสร้างสรรค์ เพื่อเสริมสร้างทักษะการเรียนรู้ในศตวรรษที่ 21
- โครงการปัจฉิมนิเทศนักศึกษา รหัส 58
- โครงการพัฒนาสมรรถนะนักศึกษา
- โครงการการจัดการความรู้ (Knowledge Management : KM) สายวิชาการและสายสนับสนุนวิชาการ ของโรงเรียนการท่องเที่ยวและการบริการ
- โครงการอบรมเชิงปฏิบัติการการเขียนรายงานผลการดำเนินงานระดับหลักสูตรตามระบบ IQA ประจำปีการศึกษา 2561
- โครงการส่งเสริมศักยภาพผู้เรียนสู่ความเป็นเลิศทางวิชาชีพธุรกิจการโรงแรม : The Best Hotelier
- โครงการความร่วมมือส่งนักศึกษาฝึกปฏิบัติงานธุรกิจการโรงแรม : MoU
- โครงการเปิดประสบการณ์ด้านธุรกิจการบิน สำหรับนักศึกษารหัส 60
- โครงการเพิ่มพูนทักษะวิชาชีพธุรกิจการบินเพื่อพัฒนาศักยภาพทางการเรียนการสอนแก่คณาจารย์ในสาขาวิชาธุรกิจการบิน
- โครงการการพัฒนาทักษะวิชาชีพและเสริมสร้างคุณลักษณะบัณฑิตตามแนวทาง SDU SPIRIT สู่สายงานการท่องเที่ยว
- โครงการเพิ่มพูนความรู้สู่การปฏิบัติ : IMC Planning for Hospitality Management
- โครงการการเตรียมความพร้อมทางสังคมและวัฒนธรรมนานาชาติ
- โครงการบูรณาการองค์ความรู้สู่การพัฒนาอย่างยั่งยืน
- โครงการพินิจส่องสู่ประตูดุสสาหกรรมบริการ มหาวิทยาลัยสวนดุสิต
- โครงการพัฒนาศักยภาพบุคลากรเพื่อส่งเสริมสนับสนุนกระบวนการจัดการเรียนการสอนแบบ Active Learning
- โครงการสนทนาประชาคมกฎหมายและการเมือง ในหัวข้อ รู้เท่าทันการเลือกตั้งตามรัฐธรรมนูญ พ.ศ. 2560
- โครงการวันวิชาการนิเทศศาสตร์สวนดุสิต รหัส 62
- โครงการเสริมสร้างความเป็นพลเมืองที่เข้มแข็ง
- โครงการพัฒนาอาจารย์เข้าสู่ตำแหน่งทางวิชาการ
- โครงการพัฒนาบุคลากรสายสนับสนุนเข้าสู่ตำแหน่งงานที่สูงขึ้น
- โครงการส่งเสริมนักศึกษา สู่บัณฑิตที่มีคุณภาพ
- โครงการแนะแนวการศึกษาต่อระดับปริญญาตรีและให้ความรู้ในอาชีพสาขาวิชาธุรกิจการบินให้กับนักเรียนมัธยมศึกษาปีที่ 6 ทั่วประเทศ
- โครงการนิเทศนักศึกษาฝึกประสบการณ์วิชาชีพ สาขาวิชาธุรกิจการบิน ประจำปีงบประมาณ 2562
- โครงการพัฒนาศักยภาพนักศึกษาสู่ความเป็นเลิศตามแนวทางวัฒนธรรมสวนดุสิตของสาขาวิชาการท่องเที่ยว ศูนย์การศึกษานอกที่ตั้ง ตรัง
- โครงการนำความรู้สู่โลกอาชีพ ชั้นปี 4 (ปัจฉิมนิเทศ)
- โครงการอบรมเชิงปฏิบัติการการทำผลงานเพื่อเข้าสู่ตำแหน่งที่สูงขึ้น
- โครงการส่งเสริมและพัฒนาบุคลากร
- โครงการส่งเสริมพัฒนาทักษะตามศตวรรษที่ 21 แก่นักศึกษา

- โครงการศึกษาดูงานของนักศึกษา
- โครงการพัฒนาทักษะการสื่อสารและบริการวิชาการภาษาอังกฤษ
- โครงการปฏิบัติการภาคสนามเพื่อขอรับบัตรมัคคุเทศก์ เส้นทางที่ 1 กรุงเทพมหานคร
- โครงการพัฒนาการสื่อสารด้วย ICT อย่างมีประสิทธิภาพ
- โครงการพัฒนาศักยภาพของบุคลากรให้รู้เท่าทันการเปลี่ยนแปลงของโลกปัจจุบัน
- โครงการยกระดับทักษะและสมรรถนะในการทำงานสำหรับบัณฑิต สาขาวิชา

การศึกษาปฐมวัย

- โครงการพัฒนาหลักสูตรระยะสั้นเพื่อความเชี่ยวชาญด้านปฐมวัย
- โครงการเปิดโลกทัศน์แห่งการเรียนรู้สู่ครูปฐมวัย
- โครงการเผยแพร่องค์ความรู้จากการวิจัยสู่สาธารณะของอาจารย์เพื่อต่อยอดทางวิชาการ
- โครงการครูปฐมวัยสู่ชุมชน : ศาสตร์พระราชาสู่การพัฒนาเด็กปฐมวัย
- โครงการบริการวิชาการเพื่อเสริมสร้างศักยภาพครูปฐมวัย : เทคนิคการสร้าง

วินัยเชิงบวกและการพัฒนาทักษะสมอง EF

- โครงการศึกษาดูงานด้านโภชนาการในธุรกิจการบิน
- โครงการปฐมวัยวิชาการ : Senior Project Presentation
- โครงการการพัฒนาเตรียมความพร้อมก้าวสู่วิชาชีพ

2.3 การประกันคุณภาพการศึกษา จำนวนเงิน 1,575,000 บาท มีดังนี้

- โครงการตรวจติดตามความก้าวหน้าการประกันคุณภาพการศึกษาภายในระดับหลักสูตรและระดับวิทยาเขต ประจำปีการศึกษา 2561 (รอบ 9 เดือน) ประกอบด้วย วิทยาเขต สุพรรณบุรี คณะมนุษยศาสตร์และสังคมศาสตร์ หลักสูตรศิลปศาสตรบัณฑิต สาขาวิชาภาษาไทย หลักสูตรศิลปศาสตรบัณฑิต สาขาจิตวิทยาอุตสาหกรรมและองค์การ หลักสูตรศิลปศาสตรบัณฑิต สาขาวิชาภาษาจีน หลักสูตรศิลปศาสตรบัณฑิต สาขาภาษาอังกฤษ หลักสูตร สาขาวิชาบรรณารักษศาสตร์และสารสนเทศศาสตร์ หลักสูตรศิลปศาสตรบัณฑิต สาขาวิชาภาษาอังกฤษธุรกิจ หลักสูตรศึกษาศาสตรบัณฑิต สาขาวิชาศิลปศึกษา หลักสูตรศิลปศาสตรบัณฑิต สาขาวิชาภาษาและการสื่อสาร คณะวิทยาการจัดการ คณะพยาบาลศาสตร์ โรงเรียนการเรือน โรงเรียนการท่องเที่ยวและบริการ โรงเรียนกฎหมายและการเมือง บัณฑิตวิทยาลัย สำนักบริหารกลยุทธ์ ศูนย์การศึกษานอกที่ตั้ง หัวหิน ศูนย์การศึกษานอกที่ตั้ง ตรัง ศูนย์การศึกษานอกที่ตั้ง นครนายก และศูนย์การศึกษานอกที่ตั้ง ลำปาง

2.4 การพัฒนาศูนย์วิทยบริการ จำนวนเงิน 6,000,000 บาท

- ซ่อมแซมลิฟท์พร้อมติดตั้งระบบสำรองไฟฟ้า อาคารวิทยบริการ
- โครงการบริการวิชาการภาษาจีนก้าวล้ำ นำพาอาเซียน
- โครงการ EVEX ปมเพาะต้นกล้า
- โครงการบริการวิชาการความเชี่ยวชาญเพื่อท้องถิ่น
- โครงการพัฒนา ส่งเสริม สนับสนุน สืบสาน ศักยภาพนักศึกษาคหกรรมศาสตร์แบบบูรณาการสู่ ความสำเร็จในอนาคต
- โครงการ “พัฒนาทักษะการรู้คิดของครูปฐมวัยและเด็กปฐมวัยในสถานศึกษาเครือข่ายจังหวัดสุพรรณบุรี”
- โครงการพัฒนานักศึกษาปฐมวัยสู่ความเป็นครูมืออาชีพ ปี 5
- โครงการพัฒนาศักยภาพนักศึกษาสาขาวิชาการศึกษาศาสตร์ปฐมวัย ในศตวรรษที่ 21
- โครงการเสริมสร้างทำนุบำรุงศิลปวัฒนธรรมและภูมิปัญญาท้องถิ่น

- โครงการพัฒนาสมรรถนะวิชาชีพครูการประถมศึกษา มหาวิทยาลัยสวนดุสิต
กิจกรรมพัฒนาวิทยวิธีการสอนและการวิจัยในชั้นเรียน

- โครงการ Educational Scholar's Club : ESC เพื่อพัฒนาศักยภาพบุคลากร
ในการพัฒนาทางวิชาชีพ และสร้างเครือข่ายการเรียนรู้

- โครงการพัฒนาคุณภาพงานวิชาการ คณะครุศาสตร์
- ซื้อพร้อมติดตั้งอุปกรณ์รักษาความปลอดภัยกล้องวงจรปิด (CCTV) ภายใน
มหาวิทยาลัยสวนดุสิต วิทยาเขต และศูนย์การศึกษานอกที่ตั้ง จำนวน 189 ชุด

- จ้างบำรุงรักษาอุปกรณ์ระบบโทรศัพท์ (IP Phone) พร้อมทั้งเครื่องคอมพิวเตอร์
แม่ข่าย (Server) ที่ติดตั้งภายในมหาวิทยาลัยสวนดุสิตและศูนย์การศึกษานอกที่ตั้ง

- ซื้อหนังสือพิมพ์และวารสาร

- ซื้อครุภัณฑ์กล้องบันทึกภาพ Canon EOS 80D จำนวน 1 รายการ

- ซื้อพร้อมติดตั้งแบตเตอรี่สำหรับเครื่องสำรองไฟฟ้า (UPS) ภายในห้องแม่ข่ายหลัก 80 ลูก

- ต่ออายุสมาชิกวารสาร

2.5 ค่าใช้จ่ายในการพัฒนาเทคโนโลยีสารสนเทศ จำนวนเงิน 15,600,000 บาท

- ซื้อครุภัณฑ์พร้อมติดตั้งระบบเครือข่าย ระบบเครือข่ายไร้สาย และระบบ
กล้องวงจรปิดของมหาวิทยาลัยสวนดุสิต

- จัดซื้อระบบรักษาความปลอดภัยบนระบบเครือข่ายคอมพิวเตอร์ (Firewall)
พร้อมทั้งขออนุญาตใช้สิทธิในโปรแกรม จำนวน 1 ชุด

- เข้าใช้บริการอินเทอร์เน็ตความเร็วสูงและวงจรรีเลย์ความเร็วสูงภายในประเทศ

- จ้างบำรุงรักษาอุปกรณ์ระบบความปลอดภัยและอุปกรณ์ต่างๆ ภายในห้อง
ระบบเครือข่ายหลัก

- จ้างบำรุงรักษาอุปกรณ์รักษาความปลอดภัยระบบกล้องวงจรปิด (CCTV)
จำนวน 274 ชุด

- จ้างบำรุงรักษาเครื่องคอมพิวเตอร์แม่ข่ายหลัก

- จ้างบำรุงรักษาระบบสำรองข้อมูล (storage) สำหรับเครื่องแม่ข่ายหลัก

- ซื้อสิทธิการใช้งานซอฟต์แวร์ไมโครซอฟต์ จำนวน 500 Licenses

- จ้างเหมาเดินสายพร้อมติดตั้งอุปกรณ์ระบบเครือข่ายอินเทอร์เน็ตภายในห้อง
สำนักงานคณะมนุษยศาสตร์และสังคมศาสตร์ ห้องสำนักงานหลักสูตรศึกษาศาสตรบัณฑิต สาขาวิชา
คณิตศาสตร์ ห้องสำนักงานหลักสูตรศิลปศาสตรบัณฑิต โรงเรียนการท่องเที่ยวและการบริการ ห้องสำนักงาน
กองพัฒนานักศึกษาและสำนักงานเลขานุการสภามหาวิทยาลัย และห้องปฏิบัติการคอมพิวเตอร์(NB2)ของศูนย์
การศึกษานอกที่ตั้งหัวหิน

- จ้างบำรุงรักษาอุปกรณ์ควบคุมระบบเครือข่ายไร้สาย (Wireless Controller) 1 ชุด

2.6 ค่าใช้จ่ายในการดำเนินการพัฒนานโยบายและแผนของมหาวิทยาลัย จำนวนเงิน
1,000,000 บาท

2.7 การจัดการศึกษาพิเศษ จำนวนเงิน 2,701,500 บาท

- โครงการชี้แจงนโยบายการจัดการเรียนการสอน รูปแบบการบริการ สำหรับ
นักศึกษาพิการ ผู้ปกครองและผู้ที่เกี่ยวข้อง



7.2.3) ผลผลิต : ผู้สำเร็จการศึกษาด้านวิทยาศาสตร์สุขภาพ

1. ผลการดำเนินงานด้านการผลิตบัณฑิตด้านวิทยาศาสตร์สุขภาพ

- 1.1 บัณฑิตผู้สำเร็จการศึกษาด้านวิทยาศาสตร์สุขภาพ 100 คน
- 1.2 ผู้สำเร็จการศึกษาได้งานทำหรือประกอบอาชีพอิสระในสาขาที่เกี่ยวข้องภายใน 1 ปี ร้อยละ 70
- 1.3 ผู้สำเร็จการศึกษาที่จบการศึกษาตามหลักสูตรภายในระยะเวลาที่กำหนด ร้อยละ 90

2. การจัดการศึกษาระดับปริญญาตรีด้านวิทยาศาสตร์สุขภาพ จำนวนเงิน 5,910,200 บาท

2.1 การพัฒนาการเรียนการสอนด้านพยาบาลศาสตร์ จำนวนเงิน 5,910,200 บาท

7.2.4) ผลผลิต: ผลงานการให้บริการวิชาการ

1. โครงการบริการวิชาการ จำนวนเงิน 4,380,900 บาท

- โครงการอนุรักษ์พันธุกรรมพืชอันเนื่องมาจากพระราชดำริฯ มหาวิทยาลัยสวนดุสิต (อพ.สธ.-มสค.) ประจำปีงบประมาณ พ.ศ. 2562
- โครงการพัฒนาความสามารถในการสื่อสารภาษาอังกฤษสำหรับยุวมัคคุเทศก์
- กิจกรรมที่ 1 การพัฒนาผลิตภัณฑ์เครื่องสำอางค์สำหรับสุภาพบุรุษ
- โครงการศึกษาสังคมพันธุ์พืชสมุนไพรและภูมิปัญญาท้องถิ่นในการใช้ประโยชน์ในพื้นที่ จังหวัดสุพรรณบุรี
- กิจกรรมที่ 4 การพัฒนาผลิตภัณฑ์ด้านการพยาบาลและสุขภาพ: การสืบสานศิลปวัฒนธรรมและภูมิปัญญาไทยเชิงอนุรักษ์สิ่งแวดล้อมด้วยการพัฒนาพืชสมุนไพรและผ้าไทยเป็นผลิตภัณฑ์ประคบร้อนและประคบเย็น
- โครงการพัฒนาอาหารจากสมุนไพร และภูมิปัญญาท้องถิ่นเพื่อต่อยอดเชิงพาณิชย์ตามมาตรฐาน GMP

- ของเด็กปฐมวัย
- โครงการ Project Approach เพื่อปลูกฝังจิตสำนึกการอนุรักษ์พันธุกรรมพืช
 - โครงการจัดทำสื่อการเรียนรู้มัลติมีเดีย ภายใต้โครงการอนุรักษ์พันธุกรรมพืช
 - โครงการ การสัมมนาการพัฒนานักศึกษาด้านเทคโนโลยีดิจิทัลในอนาคต
2. โครงการส่งเสริมสนับสนุนนโยบายกระทรวงศึกษาธิการ จำนวนเงิน 29,500,000 บาท
- อบรมการเขียนงานวิจัย แบบ R2R level 2
 - อบรมดับเพลิง
 - โครงการ การบริหารความเสี่ยงสำหรับคณะทำงานจัดทำแผนบริหารความเสี่ยง
 - กิจกรรมค่ายอาสาเพื่อพัฒนา ภายใต้โครงการพัฒนาสมรรถนะสากลของ
- ประชาคมสวนดุสิต
- โครงการบริการวิชาการตามความเชี่ยวชาญของมหาวิทยาลัย ชุมชนไทยเวียง
- อำเภอเมือง จังหวัดนครนายก
- โครงการพื้นที่แห่งการเรียนรู้ U Space : Innovation Club by GSB
 - โครงการบำรุงรักษาและสอบเทียบเครื่องมือเพื่อคงความยั่งยืนของระบบ
- มาตรฐานสถานที่ผลิตตามแนวทางวิธีการที่ดีในการผลิตเครื่องสำอางอาเซียน
- โครงการการพัฒนาศูนย์วิทยาศาสตร์ มหาวิทยาลัยสวนดุสิต ให้เป็นต้นแบบ
- มหาวิทยาลัยที่สวย สะอาด และใส่ใจสิ่งแวดล้อม (Clean & Green University) ระยะที่ 2
- จัดพิมพ์เล่ม มคอ.2 หลักสูตรวิทยาศาสตร์บัณฑิต สาขาอาชีวอนามัยและความปลอดภัย
 - โครงการเสริมสร้างวัฒนธรรมการป้องกันและต่อต้านการทุจริต ประจำปี
- งบประมาณ พ.ศ. 2562
- โครงการพัฒนาห้องสมุดสีเขียว (SDU ARIT Green Library)

7.2.5) ผลผลิต: ผลงานทำนุบำรุงศิลปวัฒนธรรม

1. โครงการบูรณาการด้านทำนุบำรุงและเผยแพร่ศิลปวัฒนธรรม จำนวนเงิน 5,050,000 บาท
- โครงการส่งเสริมจรรยาบรรณ และความรักความผูกพันเราชาวสวนดุสิต
 - โครงการอบรมหลักสูตรพูดให้ดีเป็นพิธีกรให้เก่งสำหรับนักศึกษาและบุคลากร
 - โครงการ การพัฒนาบุคลากรด้านการใช้ภาษาและการสื่อสารเพื่อเพิ่มประสิทธิภาพ
- ในการจัดการเรียนการสอน
- กิจกรรม KM speed up การเขียนผลงานเข้าสู่ระดับชำนาญการ สำหรับพนักงาน
- มหาวิทยาลัยสายสนับสนุน
- โครงการแลกเปลี่ยนเรียนรู้ด้านการศึกษา และวัฒนธรรมไทย - อังกฤษ ปีที่ 2

แผนงานบุคลากรภาครัฐ (ด้านการพัฒนาและเสริมสร้างศักยภาพคน)

7.2.6) รายการค่าใช้จ่ายบุคลากรภาครัฐ ยกกระตักคุณภาพการศึกษาและการเรียนรู้ตลอดชีวิต จำนวนเงิน 547,073,900 บาท

- 1.1 รายการงบประมาณ
- 1.2 ค่าจ้างชั่วคราว
- 1.3 ค่าใช้จ่ายดำเนินการ

แผนงานยุทธศาสตร์

แผนงานยุทธศาสตร์สร้างเสริมให้คนมีสุขภาวะที่ดี

7.2.7) โครงการ : โครงการผลิตพยาบาลเพิ่ม

1. ผลการดำเนินงานด้านการผลิตพยาบาลเพิ่ม

- 1.1 บัณฑิตผู้สำเร็จการศึกษาด้านพยาบาลศาสตร์ จำนวน 50 คน
- 1.2 นักศึกษาพยาบาลศาสตร์ที่สอบผ่านใบประกอบวิชาชีพในครั้งแรก ร้อยละ 80
- 1.3 ผู้สำเร็จการศึกษาได้งานทำหรือประกอบอาชีพอิสระ ในสาขาที่เกี่ยวข้องภายใน 1 ปี ร้อยละ 100
- 1.4 ผู้สำเร็จการศึกษาที่จบการศึกษาตามหลักสูตรภายในระยะเวลาที่กำหนด ร้อยละ 90

2. โครงการผลิตพยาบาลเพิ่ม จำนวนเงิน 16,500,000 บาท มีดังนี้

- สนับสนุนงบประมาณเพื่อการศึกษาต่อระดับปริญญาเอก 5 คน
- โครงการเตรียมความพร้อมบัณฑิตสู่การเป็นพยาบาลวิชาชีพ
- โครงการสร้างความเข้มแข็งด้านคุณภาพการศึกษา คณะพยาบาลศาสตร์

มหาวิทยาลัยสวนดุสิต

- โครงการ มสศ.รักษาสุภาพวัยคริสตัล
- โครงการจากงานบริการวิชาการสู่การพัฒนาความเชี่ยวชาญของคณะ
- โครงการอบรมเชิงปฏิบัติการสร้างเสริมความเป็นสุขภาพชน คนดีสวนดุสิต
- โครงการพัฒนาศักยภาพบุคลากรสายวิชาการและสายสนับสนุน
- โครงการวิเคราะห์ตนเองเพื่อเป้าหมายวิชาชีพ
- โครงการเตรียมความพร้อมนักศึกษาพยาบาลเพื่อการสอบ TOEIC : English for

TOEIC exit exam

- โครงการพัฒนาคณะพยาบาลศาสตร์สู่องค์กรแห่งการเรียนรู้
- โครงการสร้างพลังสมรรถนะความเป็นสวนดุสิต
- โครงการพัฒนาหลักสูตรจากผลการประเมินโดยผู้มีส่วนเกี่ยวข้อง (stakeholder)
- โครงการไหว้ครู และมอบหมวกนักศึกษาพยาบาล
- โครงการบูรณาการการเรียนการสอนวิชาปฏิบัติการสร้างเสริมสุขภาพจิตและการพยาบาลจิตเวชกับบริการวิชาการ และทำนุบำรุงศิลปวัฒนธรรมไทย

- โครงการเตรียมสมรรถนะนักศึกษาพยาบาลเพื่อการประกอบวิชาชีพ
- โครงการ Student's Peer Assistant (SPA) for life and learn
- โครงการอบรมเชิงปฏิบัติการ เรื่อง “การประเมินสมรรถนะการเรียนรู้ ตาม

สถานการณ์จริงด้าน 3R8C และสุขภาวะในหลักสูตรพยาบาลศาสตรบัณฑิต”

- โครงการพัฒนาศักยภาพด้านการสอนสำหรับพยาบาลพี่เลี้ยงประจำแหล่งฝึก
ประจำปีการศึกษา 2561

- โครงการสร้างความเข้มแข็งให้บัณฑิตและศิษย์เก่า

- โครงการพัฒนาหลักสูตรเฉพาะทางสาขาการพยาบาลผู้สูงอายุ

โครงการผลิต พยาบาลเพิ่ม	แผนการใช้จ่าย งบประมาณ* (ล้านบาท)	ผลการใช้จ่ายงบประมาณ** (ล้านบาท)	
		จากระบบ GFMS	จากการใช้จ่ายจริงที่ตัดยอด แล้วในระบบของมหาวิทยาลัย
ประจำไตรมาสที่ 1	0.8250	3.3000 (ข้อมูล ณ วันที่ 31 ธ.ค.1)	1.7080 (ข้อมูล ณ วันที่ 31 ธ.ค. 61)
ประจำไตรมาสที่ 2	2.4750	13.2000 (ข้อมูล ณ วันที่ 31 มี.ค.62)	2.5557 (ข้อมูล ณ วันที่ 31 มี.ค. 62)
ประจำไตรมาสที่ 3	6.6000	- (ข้อมูล ณ วันที่ 30 มิ.ย. 62)	5.7996 (ข้อมูล ณ วันที่ 30 มิ.ย. 62)
ประจำไตรมาสที่ 4	6.6000	- (ข้อมูล ณ วันที่ 30 ก.ย. 62)	5.0461 (ข้อมูล ณ วันที่ 30 ก.ย. 62)
สะสม	16.5000	16.5000	15.8900

โครงการผลิตพยาบาลเพิ่ม	ผลการดำเนินงาน
ผลผลิต (output)	- นักศึกษาสำเร็จการศึกษาตามหลักสูตรภายในระยะเวลาที่กำหนด 50 คน (ร้อยละ 100) - นักศึกษาที่สอบผ่านใบประกอบวิชาชีพในครั้งแรก 39 คน (ร้อยละ 78.10)
ผลลัพธ์ (outcome)	อัตราการมีงานทำ ร้อยละ 100
ผลกระทบ (impact)	- ไม่มี -

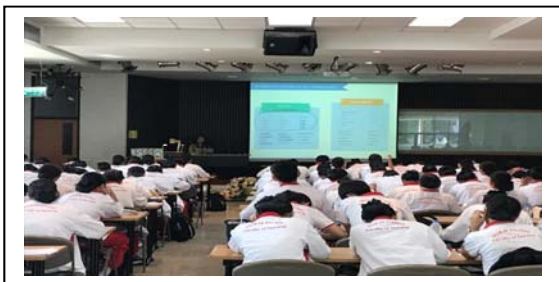

แผนงานยุทธศาสตร์พัฒนาการศึกษาเพื่อความยั่งยืน

7.2.8) โครงการ : โครงการพัฒนาการศึกษาเพื่อความยั่งยืน

1. ผลการดำเนินงานด้านการศึกษาเพื่อความยั่งยืน

- 1.1 จำนวนโครงการที่ส่งเสริมการพัฒนาการศึกษาเพื่อความยั่งยืน จำนวน 2 โครงการ
- 1.2 จำนวนผู้เข้าร่วมโครงการ จำนวน 4,080 คน
- 1.3 ความพึงพอใจของผู้เข้าร่วมโครงการ ร้อยละ 80
- 1.4 ผู้เข้าร่วมโครงการได้รับความรู้ความเข้าใจจากการถ่ายทอดองค์ความรู้ และนำไปใช้

ประโยชน์ ร้อยละ 80

2. โครงการพัฒนาการศึกษาเพื่อความยั่งยืน จำนวนเงิน 67,513,000 บาท มีดังนี้

- โครงการอบรมเชิงปฏิบัติการเพื่อเสริมประสบการณ์เรียนรู้นอกห้องเรียนสำหรับเด็ก กรุงเทพมหานคร ลำปาง
- โครงการการอบรมเชิงปฏิบัติการเพื่อยกระดับสมรรถนะวิชาชีพครูปฐมวัยมุ่งสู่การพัฒนาเพื่อความเป็นเลิศ (Super Teacher)
- โครงการพัฒนาทักษะชีวิตและความคิดสร้างสรรค์สำหรับเด็กปฐมวัยและประถมศึกษา
- โครงการอบรมเชิงปฏิบัติการเพื่อยกระดับสมรรถนะวิชาชีพครูปฐมวัยมุ่งสู่การพัฒนาเพื่อความเป็นเลิศ (Super Teacher)
- โครงการการอบรมเชิงปฏิบัติการเพื่อจัดทำหลักสูตรการอบรม SUPER TEACHER
- โครงการอบรมเชิงปฏิบัติการเพื่อนำร่องการพัฒนาทักษะชีวิตของเด็กปฐมวัยและประถมศึกษา ณ ศูนย์ศึกษานอกที่ตั้ง นครนายก วิทยาเขตสุพรรณบุรี
- ปรับปรุงศูนย์เสริมประสบการณ์การเรียนรู้นอกห้องเรียนสำหรับเด็กปฐมวัย ตำบลสบตุ๋ย อำเภอเมืองลำปาง จังหวัดลำปาง
- จ้างปรับปรุงห้องปฏิบัติการทางด้านอาหาร

โครงการพัฒนาการศึกษาเพื่อความยั่งยืน	แผนการใช้จ่ายงบประมาณ*(ล้านบาท)	ผลการใช้จ่ายงบประมาณ** (ล้านบาท)	
		จากระบบ GFMIS	จากการใช้จ่ายจริงที่ตัดยอดในระบบของมหาวิทยาลัย
ประจำไตรมาสที่ 1	3.3757	5.5027 (ข้อมูล ณ วันที่ 31 ธ.ค. 61)	5.1202 (ข้อมูล ณ วันที่ 31 ธ.ค. 61)
ประจำไตรมาสที่ 2	8.1270	62.0103 (ข้อมูล ณ วันที่ 31 มี.ค. 62)	9.1743 (ข้อมูล ณ วันที่ 31 มี.ค. 62)
ประจำไตรมาสที่ 3	45.0052	- (ข้อมูล ณ วันที่ 30 มิ.ย. 62)	18.8104 (ข้อมูล ณ วันที่ 30 มิ.ย. 62)
ประจำไตรมาสที่ 4	11.0051	- (ข้อมูล ณ วันที่ 30 ก.ย. 62)	30.7981 (ข้อมูล ณ วันที่ 30 ก.ย. 62)
สะสม	67.5130	67.5130	63.9030

โครงการพัฒนาการศึกษาเพื่อความยั่งยืน	ผลการดำเนินงาน
ผลผลิต (output)	<p>1. <u>โครงการยกระดับสมรรถนะวิชาชีพครูปฐมวัยมุ่งสู่การพัฒนาเพื่อความเป็นเลิศ - Super Teacher</u></p> <p>1. การฝึกอบรมด้านการศึกษาให้ครูผู้ดูแลในศูนย์พัฒนาเด็กเล็ก ครูโรงเรียนอนุบาล และบุคลากรทางการศึกษา จำนวน 3,000 คน (ภาคทฤษฎี และ/หรือภาคปฏิบัติ) และผู้เข้ารับการอบรมมีความรู้ความเข้าใจสามารถผ่านการประเมินร้อยละ 98.77</p> <p>2. ได้สื่อเรียนรู้ออนไลน์ด้านการศึกษา จำนวน 10 สารวิชา เผยแพร่ในระบบ SDU Sharing ความรู้สู่การแบ่งปัน http://sdusharing.dusit.ac.th/</p> <p>2. <u>โครงการ ศูนย์เสริมประสบการณ์การเรียนรู้นอกระบบโรงเรียนสำหรับเด็กปฐมวัย ณ ศูนย์การศึกษานอกที่ตั้งลำปาง มหาวิทยาลัยสวนดุสิต จังหวัดลำปาง</u></p> <p>1. ศูนย์เสริมประสบการณ์การเรียนรู้นอกระบบโรงเรียนสำหรับเด็กปฐมวัย ณ ศูนย์การศึกษานอกที่ตั้ง ลำปาง มหาวิทยาลัยสวนดุสิต จังหวัดลำปาง จำนวน 1 ศูนย์</p> <p>2. ผู้ดูแลเด็ก ศูนย์พัฒนาเด็กเล็ก ในพื้นที่จังหวัดลำปางและจังหวัดใกล้เคียง 7 จังหวัด ได้แก่ จังหวัดลำพูน จังหวัดเชียงใหม่ จังหวัดเชียงราย จังหวัดแพร่ จังหวัดพะเยา จังหวัดสุโขทัย และจังหวัดตาก จำนวน 780 คน ได้รับการถ่ายทอดองค์ความรู้และประสบการณ์ในการส่งเสริมให้เด็กปฐมวัยเรียนรู้จากการลงมือปฏิบัติจริงผ่านสภาพแวดล้อมที่เหมาะสมของศูนย์การเรียนรู้สำหรับเด็กปฐมวัย</p>
ผลลัพธ์ (outcome)	<p>1. <u>โครงการยกระดับสมรรถนะวิชาชีพครูปฐมวัยมุ่งสู่การพัฒนาเพื่อความเป็นเลิศ - Super Teacher</u></p> <p>- ครูผู้ดูแลในศูนย์พัฒนาเด็กเล็ก ครูโรงเรียนอนุบาล และบุคลากรทางการศึกษา มีความรู้ด้านการศึกษาอีกทั้งยังปฏิบัติได้อย่างถูกต้อง ซึ่งส่งผลให้เด็กปฐมวัย (0-6 ปี) มีพัฒนาการสมวัย</p> <p>2. <u>โครงการ ศูนย์เสริมประสบการณ์การเรียนรู้นอกระบบโรงเรียนสำหรับเด็กปฐมวัย ณ ศูนย์การศึกษานอกที่ตั้งลำปาง มหาวิทยาลัยสวนดุสิต จังหวัดลำปาง</u></p> <p>- เครือข่ายการเรียนรู้นอกระบบโรงเรียนสำหรับเด็กปฐมวัย ศูนย์พัฒนาเด็กเล็ก จังหวัดลำปางและจังหวัดใกล้เคียง 7 จังหวัด ได้แก่ จังหวัดลำพูน จังหวัดเชียงใหม่ จังหวัดเชียงราย จังหวัดแพร่ จังหวัดพะเยา จังหวัดสุโขทัย และจังหวัดตาก จำนวน 2,948 ศูนย์</p>
ผลกระทบ (impact)	- ไม่มี -





7.2.9) โครงการ : โครงการพัฒนาและผลิตกำลังคนของประเทศ เพื่อรองรับนโยบาย Thailand 4.0

1. ผลการดำเนินงานด้านการพัฒนาและผลิตกำลังคนของประเทศ เพื่อรองรับนโยบาย Thailand 4.0

- 1.1 จำนวนโครงการที่ส่งเสริมการพัฒนาและผลิตกำลังคนของประเทศ เพื่อรองรับนโยบาย Thailand 4.0 จำนวน 2 โครงการ
- 1.2 จำนวนผู้เข้าร่วมโครงการ จำนวน 2,200 คน
- 1.3 ความพึงพอใจของผู้เข้าร่วมโครงการ ร้อยละ 80
- 1.4 ผู้เข้าร่วมโครงการได้รับความรู้ความเข้าใจจากการถ่ายทอดองค์ความรู้ และนำไปใช้ประโยชน์ ร้อยละ 80

2. โครงการพัฒนาและผลิตกำลังคนของประเทศ เพื่อรองรับนโยบาย Thailand 4.0 จำนวนเงิน 89,806,800 บาท มีดังนี้

- โครงการอบรมเชิงปฏิบัติการอาหารฮาลาลและการบริหารจัดการ
- โครงการการอบรมเชิงปฏิบัติการยกระดับเครื่องสำอางสู่การสร้างมาตรฐานวิธีที่ดีในการผลิต (GMP)
- ก่อสร้างศูนย์ความเป็นเลิศด้านการพิมพ์และบรรจุภัณฑ์ วิทยาเขตสุพรรณบุรี ตำบลโคกโคเฒ่า อำเภอเมือง จังหวัดสุพรรณบุรี
- จ้างปรับปรุงโรงงานสวนดุสิตแปรรูป วิทยาเขตสุพรรณบุรี

โครงการพัฒนาและผลิตกำลังคนของประเทศ เพื่อรองรับนโยบาย Thailand 4.0	แผนการใช้จ่ายงบประมาณ* (ล้านบาท)	ผลการใช้จ่ายงบประมาณ** (ล้านบาท)	
		จากระบบ GFMS	จากการใช้จ่ายจริงที่ตัดยอดในระบบของมหาวิทยาลัย
ประจำปีไตรมาสที่ 1	5.9614	84.9035 (ข้อมูล ณ วันที่ 31 ธ.ค. 61)	0 (ข้อมูล ณ วันที่ 31 ธ.ค. 61)
ประจำปีไตรมาสที่ 2	10.9421	4.9033 (ข้อมูล ณ วันที่ 31 มี.ค. 62)	1.1702 (ข้อมูล ณ วันที่ 31 มี.ค. 62)
ประจำปีไตรมาสที่ 3	70.9424	0 (ข้อมูล ณ วันที่ 30 มิ.ย. 62)	7.6465 (ข้อมูล ณ วันที่ 30 มิ.ย. 62)
ประจำปีไตรมาสที่ 4	1.9612	0 (ข้อมูล ณ วันที่ 30 ก.ย. 62)	20.3525 (ข้อมูล ณ วันที่ 30 ก.ย. 62)
สะสม	89.8068	89.8068	29.1692

หมายเหตุ : โอนเปลี่ยนแปลงงบประมาณไปโครงการพัฒนาศึกษาเพื่อความยั่งยืน 4.0100 ล้านบาท

โครงการพัฒนาและผลิตกำลังคนของประเทศไทย เพื่อรองรับนโยบาย Thailand 4.0	ผลการดำเนินงาน	หมายเหตุ
ผลผลิต (output)	ยังไม่สิ้นสุดโครงการ	เนื่องจากก่อสร้างศูนย์ความเป็นเลิศด้านนวัตกรรมการพิมพ์และบรรจุภัณฑ์ จังหวัดสุพรรณบุรียังไม่แล้วเสร็จ จึงทำให้การดำเนินการถ่ายทอดองค์ความรู้และฝึกปฏิบัติด้านการออกแบบสิ่งพิมพ์ บรรจุภัณฑ์ และสื่อประชาสัมพันธ์ เพื่อเพิ่มมูลค่าให้
ผลลัพธ์ (outcome)	ยังไม่สิ้นสุดโครงการ	ผลิตภัณฑ์ OTOP และและสินค้าทางการเกษตรและเกษตรอุตสาหกรรม จำนวน 1,500 คน ยังไม่สามารถดำเนินการอบรมฯ ได้ โดยจะเริ่มดำเนินการอบรมฯ หลังการก่อสร้างศูนย์ความเป็นเลิศด้านนวัตกรรมการพิมพ์และบรรจุภัณฑ์ จังหวัดสุพรรณบุรีเสร็จเรียบร้อย
ผลกระทบ (impact)	ยังไม่สิ้นสุดโครงการ	และใช้งบประมาณของมหาวิทยาลัยสวนดุสิต โดยคาดว่าจะดำเนินการแล้วเสร็จในไตรมาสที่ 1 ปีงบประมาณ 2563



7.2.10) โครงการ : โครงการสนับสนุนค่าใช้จ่ายในการจัดการศึกษาตั้งแต่ระดับอนุบาลจนจบการศึกษาขั้นพื้นฐาน

1. ผลการดำเนินงานด้านการสนับสนุนค่าใช้จ่ายในการจัดการศึกษาตั้งแต่ระดับอนุบาลจนจบการศึกษาขั้นพื้นฐาน

1.1 การสนับสนุนค่าใช้จ่ายในการจัดการศึกษาขั้นพื้นฐาน จำนวน 1,847 คน

1.2 ผู้เรียนการศึกษาขั้นพื้นฐานได้รับการอุดหนุนและการช่วยเหลือค่าใช้จ่ายระดับการศึกษาขั้นพื้นฐานตั้งแต่อนุบาลจนจบการศึกษาขั้นพื้นฐาน มีความเหมาะสมกับสภาวะทางเศรษฐกิจและสังคมในปัจจุบัน ร้อยละ 100

2. โครงการสนับสนุนค่าใช้จ่ายในการจัดการศึกษาตั้งแต่ระดับอนุบาลจนจบการศึกษาขั้นพื้นฐาน จำนวนเงิน 9,709,800 บาท มีดังนี้

- จัดการเรียนการสอน

- โครงการการเตรียมความพร้อมของครูเพื่อร่วมพัฒนาวิชาชีพ

- โครงการพัฒนาบุคลากร เรื่อง การจัดกิจกรรมการเรียนรู้ STEM ศึกษา
- โครงการพัฒนาผู้เรียนและงานวิชาการ กิจกรรมปฐมนิเทศผู้ปกครองนักเรียน

ประจำปีการศึกษา 2562

- โครงการส่งเสริมศิลปวัฒนธรรม
- กิจกรรม plearn day และ กิจกรรมเข้าค่ายลูกเสือ
- โครงการรื่นเริงบันเทิงใจ
- โครงการพัฒนาศักยภาพครูศตวรรษที่ 21
- โครงการเข้าค่ายลูกเสือ – เนตรนารี ระดับชั้นประถมศึกษาปีที่ 5-6
- โครงการพัฒนารูปแบบตามอัตลักษณ์ของสถานศึกษาเพื่อยกระดับคุณภาพทั้ง

โรงเรียนเพื่อยกระดับคุณภาพทั้งโรงเรียน : ละอออุทิศโรงเรียนแห่งความสุข

- โครงการละออรักการอ่าน
- โครงการสัปดาห์วิทยาศาสตร์ประสานความร่วมมือกับคณะวิทยาศาสตร์
- โครงการทัศนศึกษาระดับชั้นประถมศึกษาปีที่ 4
- โครงการทัศนศึกษาระดับชั้นประถมศึกษา
- โครงการกีฬาส่งเสริมสุขภาพ ประจำปี 2562
- โครงการทัศนศึกษาระดับชั้นอนุบาล 1-3
- ค่าอุปกรณ์การเรียน
- ค่าเครื่องแบบนักเรียน
- กิจกรรมพัฒนาผู้เรียน
 - กิจกรรม กีฬาสี
 - โครงการการเตรียมความพร้อมในการเชื่อมต่อการเรียนรู้จากการศึกษาปฐมวัยสู่

ประถมศึกษา

- โครงการนิทรรศการงานแฟ้มผลงานนักเรียน ประจำปีการศึกษา 2561
- กิจกรรมวันลอยกระทง"

โครงการสนับสนุนค่าใช้จ่ายในการจัดการศึกษาตั้งแต่ระดับอนุบาลจนจบการศึกษาขั้นพื้นฐาน	แผนการใช้จ่ายงบประมาณ (ล้านบาท)	ผลการใช้จ่ายงบประมาณ (ล้านบาท)	
		จากระบบ GFMS	จากการใช้จ่ายจริงที่ตัดยอดแล้วในระบบของมหาวิทยาลัย
ประจำไตรมาสที่ 1	1.4082	3.4069 (ข้อมูล ณ วันที่ 31 ธ.ค. 61)	0.1254 (ข้อมูล ณ วันที่ 31 ธ.ค. 61)
ประจำไตรมาสที่ 2	1.6387	2.2949 (ข้อมูล ณ วันที่ 31 มี.ค. 62)	0.5202 (ข้อมูล ณ วันที่ 31 มี.ค. 62)
ประจำไตรมาสที่ 3	1.4792	- (ข้อมูล ณ วันที่ 30 มิ.ย. 62)	0.8260 (ข้อมูล ณ วันที่ 30 มิ.ย. 62)
ประจำไตรมาสที่ 4	1.1757	- (ข้อมูล ณ วันที่ 30 ก.ย. 62)	4.2302 (ข้อมูล ณ วันที่ 30 ก.ย. 62)
สะสม	5.7018	5.7018	5.7018

<p>โครงการสนับสนุนค่าใช้จ่ายในการจัดการศึกษาตั้งแต่ระดับอนุบาลจนจบการศึกษาขั้นพื้นฐาน</p>	<p>ผลการดำเนินงาน</p>
<p>ผลผลิต (output)</p>	<p>ผู้เรียนการศึกษาขั้นพื้นฐานได้รับการอุดหนุนและการช่วยเหลือค่าใช้จ่าย ในระดับการศึกษาขั้นพื้นฐานจำนวน 1,757 คน</p>
<p>ผลลัพธ์ (outcome)</p>	<p>อนุบาล การจัดกิจกรรมที่ไม่เน้นเรื่องของวิชาการ ในระดับปฐมวัย แต่เป็นการเตรียมความพร้อมสำหรับเด็กในอนาคต โรงเรียนสาธิตละอออุทิศเน้นการเรียนรู้ด้วยกระบวนการธรรมชาติ การฝึกปฏิบัติจากกิจกรรมเสริมต่าง ๆ ทำให้ได้รับประสบการณ์ตรง เล่น และเรียนรู้สิ่งต่าง ๆ รอบตัว โดยให้ผู้เรียนมีความคิดสร้างสรรค์ โดยให้ผู้เรียนมีความคิดสร้างสรรค์จนเกิดพัฒนาทักษะกระบวนการคิดวิเคราะห์ คิดแบบมีวิจารณญาณที่เป็นเอกลักษณ์ของนักเรียนในโรงเรียนสาธิตละอออุทิศ พร้อมทั้งมีพัฒนาการของความฉลาดทางอารมณ์ได้ดีมากกว่าในวัยเดียวกัน ส่งผลให้ผู้เรียนมีความกล้าแสดงออก มีการแลกเปลี่ยนความคิดเห็นร่วมกัน และมีความสุขจากการเรียนเป็นสำคัญ</p> <p>ประถมศึกษาดอนต้น พัฒนาทักษะที่จำเป็นจากกระบวนการเรียนรู้ที่เน้นการปฏิบัติจริง ทำให้นักเรียนเรียนรู้อย่างมีความสุข</p>

<p>โครงการสนับสนุนค่าใช้จ่ายในการจัดการศึกษาตั้งแต่ระดับอนุบาลจนจบการศึกษาขั้นพื้นฐาน</p>	<p>ผลการดำเนินงาน</p>
<p>ผลลัพธ์ (outcome) (ต่อ)</p>	<p>ประถมศึกษาตอนปลาย พัฒนาคุณภาพการศึกษาเพื่อให้เด็กปฐมวัยและประถมศึกษา สามารถพัฒนาตนเองอย่างสมดุลในทุกด้าน โดยเฉพาะการปลูกฝังให้เป็นผู้มีคุณธรรมและจริยธรรมสามารถอยู่ร่วมในสังคม ได้อย่างมีความสุข ขณะเดียวกันโรงเรียนสาธิตละอออุทิศเพิ่มประสิทธิภาพด้านการบริหารจัดการของโรงเรียนให้มากยิ่งขึ้น เพื่อรักษาความเป็นต้นแบบการศึกษาปฐมวัยที่จะสามารถเป็นแหล่งเรียนรู้แก่สถานศึกษา</p>
<p>ผลลัพธ์ (outcome)</p>	<p>ระดับปฐมวัยอื่นๆ ในการเข้ามาศึกษา และให้เป็นแนวทางการพัฒนาที่เหมาะสมกับสถานศึกษานั้นๆ อันจะก่อให้เกิดประโยชน์ต่อการพัฒนาการศึกษาเด็กปฐมวัย ในระดับภาพกว้างที่ขยายออกไป ซึ่งทั้งหมดนี้ก็คือ พัฒนาการและความคาดหวังของโรงเรียนสาธิตละอออุทิศที่จะยังคงรักษาเจตนารมณ์ของการก่อตั้งโรงเรียนอนุบาลของรัฐ มากกว่า 80 ปี ขณะเดียวกันก็มีการพัฒนาการศึกษาให้มีความทันสมัย มีคุณภาพและมาตรฐานที่สอดคล้องกับกระแสการเปลี่ยนแปลงของสังคมโลกเพื่อการปูพื้นฐานของการพัฒนาเด็กไทยให้เป็นคนดีและคนเก่งของประเทศต่อไป</p>
<p>ผลกระทบ (impact)</p>	<p>- ไม่มี -</p>



แผนงานบูรณาการ

แผนงานบูรณาการพัฒนาศักยภาพคนตลอดช่วงชีวิต

7.2.11 โครงการ : โครงการส่งเสริมการเกิดอย่างมีคุณภาพ มีพัฒนาการทางกายสมองและสังคม

โครงการส่งเสริมการเกิดอย่างมีคุณภาพ มีพัฒนาการทางกายสมองและสังคม

จำนวนเงิน 3,930,000 บาท มีผลการดำเนินงาน ดังนี้

- จำนวนโครงการที่ส่งเสริมการเกิดอย่างมีคุณภาพ มีพัฒนาการทางกาย สมอง และสังคม 1 โครงการ
- ความพึงพอใจผู้เข้าร่วมโครงการ ร้อยละ 80
- ผู้เข้าร่วมโครงการได้รับความรู้ ความเข้าใจจากการถ่ายทอดองค์ความรู้ และนำไปใช้ประโยชน์ ร้อยละ 80

โครงการส่งเสริมการเกิดอย่างมีคุณภาพ มีพัฒนาการทางกายสมองและสังคม	แผนการใช้จ่ายงบประมาณ (ล้านบาท)	ผลการใช้จ่ายงบประมาณ (ล้านบาท)	
		จากระบบ GFMS	จากการใช้จ่ายจริงที่ตัดยอดแล้วในระบบของมหาวิทยาลัย
ประจำไตรมาสที่ 1	0.1965	1.1790 (ข้อมูล ณ วันที่ 31 ธ.ค. 61)	0 (ข้อมูล ณ วันที่ 31 ธ.ค. 61)
ประจำไตรมาสที่ 2	0.9825	2.7510 (ข้อมูล ณ วันที่ 31 มี.ค. 62)	0.3439 (ข้อมูล ณ วันที่ 31 มี.ค. 62)
ประจำไตรมาสที่ 3	1.3755	0 (ข้อมูล ณ วันที่ 30 มิ.ย. 62)	0 (ข้อมูล ณ วันที่ 30 มิ.ย. 62)
ประจำไตรมาสที่ 4	1.3755	0 (ข้อมูล ณ วันที่ 30 ก.ย. 62)	3.2461 (ข้อมูล ณ วันที่ 30 ก.ย. 62)
สะสม	3.9300	3.9300	3.5900

โครงการส่งเสริมการเกิดอย่างมีคุณภาพ มีพัฒนาการทางกายสมองและสังคม	ผลการดำเนินงาน
ผลผลิต (output)	- ครอบคลุม ครูในศูนย์เด็กเล็กและโรงเรียนอนุบาลองค์ได้รับความรู้เกี่ยวกับการประเมินพัฒนาการ 4 ด้านและกระตุ้นการพัฒนาทักษะ EF (Executive function) ในเด็กปฐมวัย จำนวน 640 คน - หลักสูตรและชุดความรู้เกี่ยวกับการประเมิน การกระตุ้นพัฒนาการ 4 ด้าน และการสร้างทักษะ EF (Executive function) ในเด็กปฐมวัย สำหรับครอบครัว และครูในศูนย์เด็กเล็กและโรงเรียนอนุบาล
ผลลัพธ์ (outcome)	ชุมชน ศูนย์เด็กเล็ก และโรงเรียนอนุบาลทุกแห่งในพื้นที่ดำเนินโครงการ มีสื่อการให้ความรู้เกี่ยวกับการประเมิน การกระตุ้นพัฒนาการ 4 ด้านและการสร้างทักษะ EF (Executive function) ในเด็กปฐมวัย
ผลกระทบ (impact)	เด็กปฐมวัยได้รับการเฝ้าระวังความผิดปกติของพัฒนาการตามวัยโดยเริ่มจากการได้รับการประเมินและกระตุ้นพัฒนาการ 4 ด้านและการพัฒนาทักษะ EF (Executive function) จาก ครอบครัวยุติ ศูนย์เด็กเล็ก และโรงเรียนอนุบาล



แผนงานบูรณาการยกระดับคุณภาพการศึกษาและการเรียนรู้ให้มีคุณภาพเท่าเทียมและทั่วถึง

7.2.12 โครงการ : โครงการพัฒนาคุณภาพการศึกษาเด็กปฐมวัย

โครงการพัฒนาคุณภาพการศึกษาเด็กปฐมวัย (โครงการการจัดประสบการณ์แบบบูรณาการ STEAM เพื่อเสริมสร้างทักษะชีวิตสำหรับเด็กปฐมวัยตามแนวคิดหลักปรัชญาของเศรษฐกิจพอเพียงที่สอดคล้องกับการศึกษาไทย 4.0) จำนวนเงิน 10,072,400 บาท มีผลการดำเนินงาน ดังนี้

- จำนวนโครงการที่ส่งเสริมการการพัฒนาศึกษาเด็กปฐมวัย 1 โครงการ
- ความพึงพอใจผู้เข้าร่วมโครงการ ร้อยละ 80
- ผู้เข้าร่วมโครงการได้รับความรู้ ความเข้าใจจากการถ่ายทอดองค์ความรู้ และนำไปใช้

ประโยชน์ ร้อยละ 80

โครงการพัฒนาคุณภาพการศึกษาเด็กปฐมวัย	แผนการใช้จ่ายงบประมาณ (ล้านบาท)	ผลการใช้จ่ายงบประมาณ (ล้านบาท)	
		จากระบบ GFMS	จากการใช้จ่ายจริงที่ตัดยอดในระบบของมหาวิทยาลัย
ประจำไตรมาสที่ 1	0.5037	3.0218 (ข้อมูล ณ วันที่ 31 ธ.ค. 61)	1.0740 (ข้อมูล ณ วันที่ 31 ธ.ค. 61)
ประจำไตรมาสที่ 2	2.5181	7.0506 (ข้อมูล ณ วันที่ 31 มี.ค. 62)	2.4006 (ข้อมูล ณ วันที่ 31 มี.ค. 62)
ประจำไตรมาสที่ 3	3.5254	0.0000 (ข้อมูล ณ วันที่ 30 มิ.ย. 62)	3.2599 (ข้อมูล ณ วันที่ 30 มิ.ย. 62)
ประจำไตรมาสที่ 4	3.5252	0.0000 (ข้อมูล ณ วันที่ 30 ก.ย. 62)	3.0179 (ข้อมูล ณ วันที่ 30 ก.ย. 62)
สะสม	10.0724	10.0724	9.7524

โครงการพัฒนาคุณภาพการศึกษาเด็กปฐมวัย (โครงการการจัดประสบการณ์แบบบูรณาการ STEAM เพื่อเสริมสร้างทักษะชีวิตสำหรับเด็กปฐมวัยตามแนวคิดหลักปรัชญาของเศรษฐกิจพอเพียงที่สอดคล้องกับการศึกษาไทย 4.0)	ผลการดำเนินงาน
ผลผลิต (output)	ครูที่เข้าร่วมโครงการมีความรู้ความเข้าใจเกี่ยวกับการจัดประสบการณ์แบบบูรณาการ STEAM เพื่อเสริมสร้างทักษะชีวิตสำหรับเด็กปฐมวัยตามแนวคิดหลักปรัชญาของเศรษฐกิจพอเพียงที่สอดคล้องกับการศึกษาไทย 4.0
ผลลัพธ์ (outcome)	การติดตามประเมินผลการนำความรู้จากการอบรมไปใช้ประโยชน์ ครูที่เข้าร่วมโครงการสามารถออกแบบแผนการจัดประสบการณ์แบบบูรณาการ STEAM เพื่อเสริมสร้างทักษะชีวิตสำหรับเด็กปฐมวัยตามแนวคิดหลักปรัชญาของเศรษฐกิจพอเพียงที่สอดคล้องกับการศึกษาไทย 4.0 เพื่อพัฒนาคุณภาพเด็กปฐมวัยได้อย่างมีคุณภาพ
ผลกระทบ (impact)	เด็กปฐมวัยได้รับการพัฒนาการศึกษาอย่างรอบด้าน อย่างมีคุณภาพตามศักยภาพ ตามวัยและ ต่อเนื่อง ผ่านการจัดประสบการณ์แบบบูรณาการ STEAM เพื่อเสริมสร้างทักษะชีวิตสำหรับเด็กปฐมวัยตามแนวคิดหลักปรัชญาของเศรษฐกิจพอเพียงที่สอดคล้องกับการศึกษาไทย 4.0



7.2.13 โครงการ : โครงการพัฒนาคุณภาพการศึกษาโดยมีสถาบันอุดมศึกษาเป็นพี่เลี้ยง

โครงการพัฒนาคุณภาพการศึกษาโดยมีสถาบันอุดมศึกษาเป็นพี่เลี้ยง (โครงการเรียนรู้ด้วยสื่อ eDLRU สำหรับการศึกษาในระดับปฐมวัย ประถมศึกษา และการศึกษาพิเศษ เพื่อต่อยอดและพัฒนาคุณภาพการศึกษาไทย) จำนวนเงิน 3,584,000 บาท มีผลการดำเนินงาน ดังนี้

- โครงการที่ส่งเสริมการพัฒนาศึกษาโดยมีสถาบันอุดมศึกษาเป็นพี่เลี้ยง 1 โครงการ
- ความพึงพอใจของผู้เข้าร่วมโครงการ ร้อยละ 80
- ผู้เข้าร่วมโครงการได้รับความรู้ ความเข้าใจจากการถ่ายทอดองค์ความรู้ และนำไปใช้

ประโยชน์ ร้อยละ 80

โครงการพัฒนาคุณภาพการศึกษาโดยมีสถาบันอุดมศึกษาเป็นพี่เลี้ยง	แผนการใช้จ่ายงบประมาณ (ล้านบาท)	ผลการใช้จ่ายงบประมาณ (ล้านบาท)	
		จากระบบ GFMS	จากการใช้จ่ายจริงที่ตัดยอดในระบบของมหาวิทยาลัย
ประจำไตรมาสที่ 1	0.1792	1.0752 (ข้อมูล ณ วันที่ 31 ธ.ค. 61)	0 (ข้อมูล ณ วันที่ 31 ธ.ค. 61)
ประจำไตรมาสที่ 2	0.8960	2.5088 (ข้อมูล ณ วันที่ 31 มี.ค. 62)	0 (ข้อมูล ณ วันที่ 31 มี.ค. 62)
ประจำไตรมาสที่ 3	1.2544	0 (ข้อมูล ณ วันที่ 30 มิ.ย. 62)	0 (ข้อมูล ณ วันที่ 30 มิ.ย. 62)
ประจำไตรมาสที่ 4	1.2544	0 (ข้อมูล ณ วันที่ 30 ก.ย. 62)	2.7240 (ข้อมูล ณ วันที่ 30 ก.ย. 62)
สะสม	3.5840	3.5840	2.7240

<p>โครงการพัฒนาคุณภาพการศึกษาโดยมีสถาบันอุดมศึกษาเป็นพี่เลี้ยง (โครงการเรียนรู้ด้วยสื่อ eDLRU สำหรับการศึกษาระดับปฐมวัย ประถมศึกษา และการศึกษาพิเศษ เพื่อต่อยอดและพัฒนาคุณภาพการศึกษาไทย)</p>	<p>ผลการดำเนินงาน</p>
<p>ผลผลิต (output)</p>	<ol style="list-style-type: none"> 1. มีสื่อ eLRU และสื่อสาระออนไลน์ (MOOC) ระดับปฐมวัย ระดับประถมศึกษา และการศึกษาพิเศษ 70 ตอน 2. ผลการประเมินคุณภาพสื่อ eDLRU และสื่อสาระออนไลน์ (MOOC) ร้อยละ 85 3. ผู้เข้าร่วมกิจกรรมการอบรมเชิงปฏิบัติการ มีความเข้าใจในเนื้อหาการอบรมไม่น้อยกว่าร้อยละ 95 เมื่อเทียบกับความรู้ก่อนอบรม
<p>ผลลัพธ์ (outcome)</p>	<ol style="list-style-type: none"> 1. ครูผู้สอน นักศึกษา อาจารย์ ประชาชนทั่วไป สามารถนำสื่อการเรียนการสอน eDLRU และสื่อสาระออนไลน์ (MOOC) ไปประยุกต์ใช้สำหรับการจัดการเรียนการสอนและการดูแลเด็ก 2. ครูผู้สอนระดับปฐมวัยและระดับประถมศึกษา มีความรู้ความเข้าใจในการนำสื่อการเรียนการสอนบนระบบ e-Learning ไปประยุกต์ใช้กับโรงเรียน มีความหลากหลายในการจัดกิจกรรมการเรียนการสอน และการใช้สื่อการเรียนการสอน มีเจตคติที่ดีในการจัดกิจกรรมการเรียนการสอน นำความรู้ไปพัฒนานักเรียน และพัฒนาคุณภาพของครูผู้สอนให้มีศักยภาพเพิ่มขึ้น
<p>ผลกระทบ (impact)</p>	<p>ครูได้นำความรู้มาพัฒนาชุมชนและยกระดับการศึกษาของชาติ โดยการใช้สื่อการเรียนการสอน eDLRU ไปประยุกต์ใช้สำหรับการจัดการเรียนการสอนและการดูแลเด็กทั่วประเทศ และใช้เทคโนโลยีให้เป็นเครื่องมือในการแก้ไขปัญหาความเหลื่อมล้ำของการจัดการศึกษา</p>

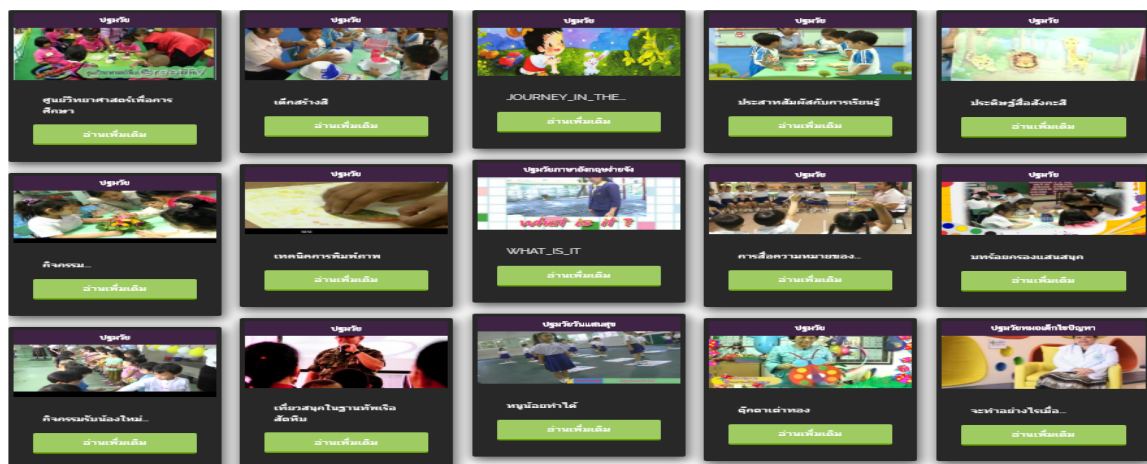

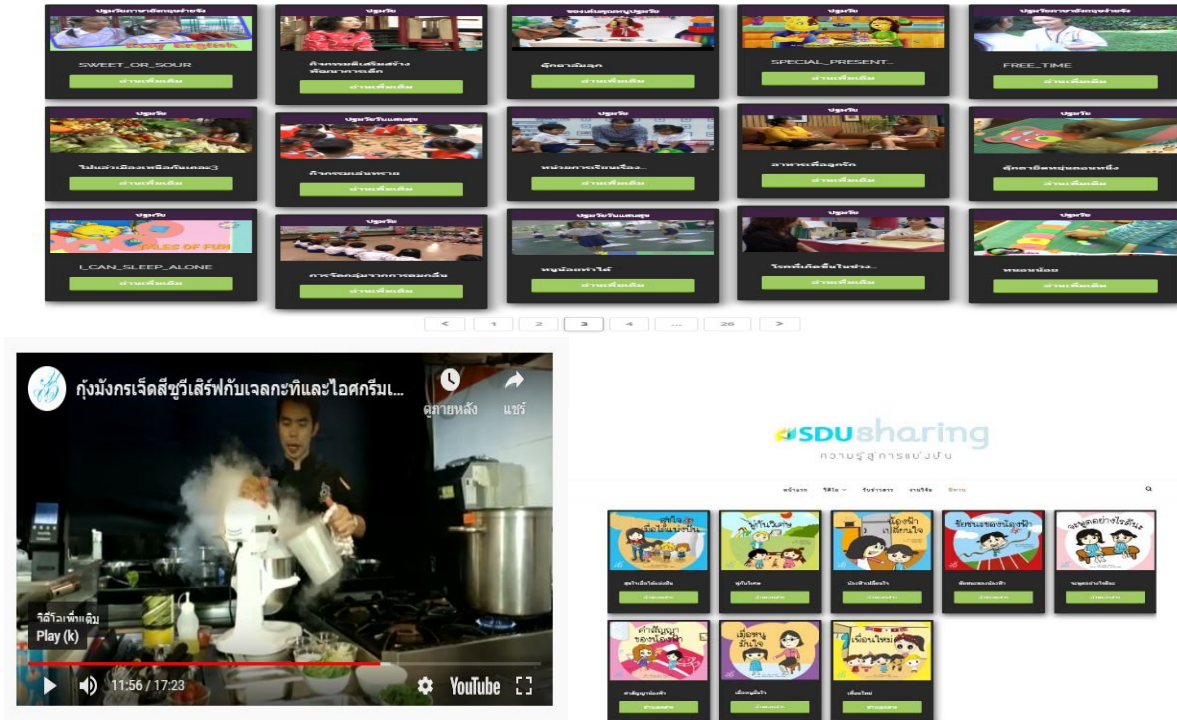

แผนงานบูรณาการสร้างรายได้จากการท่องเที่ยว กีฬา และวัฒนธรรม

7.2.14 โครงการ : โครงการพัฒนาศักยภาพบุคลากรด้านการท่องเที่ยว

โครงการพัฒนาศักยภาพบุคลากรด้านการท่องเที่ยว จำนวนเงิน 22,571,300 บาท มีผลการดำเนินงาน ดังนี้

- จำนวนโครงการที่ส่งเสริมการพัฒนาบุคลากรด้านการท่องเที่ยว 2 โครงการ
- จำนวนบุคลากรด้านการท่องเที่ยวที่ได้รับการพัฒนาศักยภาพเพื่อส่งเสริมให้ประเทศมีขีดความสามารถในการแข่งขันด้านการท่องเที่ยวระดับสูงขึ้น 3,300 คน
- ความพึงพอใจของผู้เข้าร่วมโครงการ ร้อยละ 80
- ผู้เข้าร่วมโครงการได้รับความรู้ ความเข้าใจจากการถ่ายทอดองค์ความรู้ และนำไปใช้ประโยชน์ ร้อยละ 80

โครงการพัฒนาศักยภาพบุคลากรด้านการท่องเที่ยว	แผนการใช้จ่ายงบประมาณ (ล้านบาท)	ผลการใช้จ่ายงบประมาณ (ล้านบาท)	
		จากระบบ GFMS	จากการใช้จ่ายจริงที่ตัดยอดแล้วในระบบของมหาวิทยาลัย
ประจำปีงบประมาณที่ 1	1.1286	6.7715 (ข้อมูล ณ วันที่ 31 ธ.ค. 61)	0.3432 (ข้อมูล ณ วันที่ 31 ธ.ค. 61)
ประจำปีงบประมาณที่ 2	5.6429	15.7998 (ข้อมูล ณ วันที่ 31 มี.ค. 62)	1.2402 (ข้อมูล ณ วันที่ 31 มี.ค. 62)
ประจำปีงบประมาณที่ 3	7.900	- (ข้อมูล ณ วันที่ 30 มิ.ย. 62)	2.3748 (ข้อมูล ณ วันที่ 30 มิ.ย. 62)
ประจำปีงบประมาณที่ 4	7.8998	- (ข้อมูล ณ วันที่ 30 ก.ย. 62)	14.1331 (ข้อมูล ณ วันที่ 30 ก.ย. 62)
สะสม	22.5713	22.5713	18.0913

โครงการพัฒนาศักยภาพบุคลากร ด้านการท่องเที่ยว	ผลการดำเนินงาน
ผลผลิต (output)	1. บุคลากรเกี่ยวข้องกับการท่องเที่ยว เจ้าของชุมชนท้องถิ่นและผู้ประกอบการ จำนวน 6,419 คน ได้รับการพัฒนาศักยภาพ เพื่อส่งเสริมให้ประเทศมีขีดความสามารถในการแข่งขันด้านการท่องเที่ยวระดับสูงขึ้น 2. ฐานข้อมูลด้านการท่องเที่ยว 1 ระบบ
ผลลัพธ์ (outcome)	บุคลากรเกี่ยวข้องกับการท่องเที่ยว เจ้าของชุมชนท้องถิ่นและผู้ประกอบการสามารถบูรณาการนำองค์ความรู้ไปใช้ประโยชน์ให้เกิดประสิทธิภาพสูงสุดต่อการบริหารจัดการการท่องเที่ยว อันจะส่งผลต่อการสร้างรายได้จากการท่องเที่ยวเพิ่มขึ้น และเกิดการพัฒนากการท่องเที่ยวให้มีความยั่งยืนต่อไป
ผลกระทบ (impact)	- ไม่มี -



แผนงานบูรณาการวิจัยและนวัตกรรม

7.2.15 โครงการ : โครงการวิจัยและนวัตกรรมในอุตสาหกรรมยุทธศาสตร์และเป้าหมายของประเทศ จำนวนเงิน 49,635,100 บาท โดยมีผลงานวิจัย จำนวน 29 โครงการ ดังนี้

ชื่อโครงการ	ผลสัมฤทธิ์และประโยชน์ที่คาดว่าจะได้รับในการใช้จ่ายงบประมาณ
1. การศึกษาฤทธิ์ทางชีวภาพของเปลือกผลไม้และการประยุกต์ใช้ในผลิตภัณฑ์มัพฟิน	<p>1. ได้ผลิตภัณฑ์มัพฟินเพื่อสุขภาพที่มีศักยภาพในการต้านอนุมูลอิสระและต้านการอักเสบที่เหมาะสมสำหรับผู้บริโภค</p> <p>2. ช่วยส่งเสริมการนำเปลือกผลไม้ซึ่งสิ่งที่ไม่นิยมบริโภคและเป็นวัสดุเหลือทิ้งจากการบริโภคและโรงงานอุตสาหกรรมอาหาร เช่น โรงงานแปรรูปผลไม้ หรือโรงงานผลิตน้ำผลไม้มาใช้ให้เกิดประโยชน์เชิงสุขภาพ รวมถึงเป็นการเพิ่มมูลค่าให้กับเปลือกผลไม้ และช่วยลดปัญหาสิ่งแวดล้อมที่เกิดจากการทิ้งเปลือกผลไม้</p> <p>3. ได้องค์ความรู้ในการนำเปลือกผลไม้มาพัฒนาเป็นอาหารเพื่อสุขภาพ และสามารถนำองค์ความรู้ที่ได้ไปต่อยอดในเชิงพาณิชย์ เพื่อเพิ่มมูลค่าทางเศรษฐกิจและสร้างรายได้ให้กับประเทศ รวมถึงช่วยเพิ่มขีดความสามารถในการแข่งขันของประเทศไทย</p> <p>4. ประโยชน์ด้านวิชาการที่ได้รับ คือ สามารถนำผลงานวิจัยตีพิมพ์ในรูปแบบของบทความวิชาการในวารสารทางวิชาการระดับนานาชาติหรือระดับชาติได้ ซึ่งผลงานวิจัยที่ได้จะเป็นข้อมูลพื้นฐานเพื่อนำไปสู่การวิจัยขั้นสูงต่อไป</p>
2. ฤทธิ์ด้านการอักเสบของผลิตภัณฑ์มาเปิ้ลเค้กจากผักปลังในเซลล์ลำไส้ (caco-2-cell)	<p>1. ได้องค์ความรู้ทางด้านสารออกฤทธิ์เชิงหน้าที่ในผักปลัง</p> <p>2. เป็นการสร้างมูลค่าเพิ่มแก่ผักปลัง และเป็นการสนับสนุนและส่งเสริมให้กินผักปลังให้มากขึ้น</p>
3. การสกัดและใช้ประโยชน์ใยอาหารจากกากเนื้อส้มโอเพื่อเพิ่มมูลค่าผลิตภัณฑ์เส้นก๋วยเตี๋ยว	<p>1. ได้องค์ความรู้ทางด้านสารออกฤทธิ์เชิงหน้าที่ในกากเนื้อส้มโอ</p> <p>2. เป็นการสร้างมูลค่าเพิ่มแก่กากเนื้อส้มโอ และเป็นการสนับสนุนและส่งเสริมให้ใช้ใยอาหารจากประเทศไทยมากขึ้น</p> <p>3. เพื่อนำงานวิจัยไปใช้ในการเรียนการสอน และสามารถต่อยอดไปผลิตเป็นผลิตภัณฑ์อื่น ๆ ได้</p>
4. การตั้งตำรับและประเมิน whitening cream ที่มีส่วนผสมของสารสกัดมะหาดและชะเอมเทศ	<p>1. ได้ผลิตภัณฑ์ต้นแบบเพื่อต่อยอดในเชิงพาณิชย์</p> <p>2. ผู้ประกอบการหรือผู้สนใจนำไปใช้ประโยชน์</p>
5. แผนธุรกิจการตลาดสำหรับผลิตภัณฑ์ whitening cream ที่มีส่วนผสมของสารสกัดมะหาดและชะเอมเทศ	<p>1. ได้รับองค์ความรู้เกี่ยวกับปัจจัยที่มีอิทธิพลต่อการตัดสินใจซื้อผลิตภัณฑ์ whitening cream ที่มีส่วนผสมของสารสกัดมะหาดและชะเอมเทศ</p> <p>2. ได้ Marketable Prototype ของผลิตภัณฑ์ whitening cream ที่มีส่วนผสมของสารสกัดมะหาดและชะเอมเทศที่ผ่านการทดสอบตลาดและพึงพอใจผู้บริโภค</p> <p>3. ได้แผนธุรกิจและกลยุทธ์การตลาดเชิงลึกของผลิตภัณฑ์ whitening cream ที่มีส่วนผสมของสารสกัดมะหาดและชะเอมเทศ เพื่อนำไปใช้ประโยชน์เชิงพาณิชย์</p>
6. การศึกษาอายุการเก็บในสภาวะเร่งของ whitening cream ที่มีส่วนผสมของสารสกัดมะหาดและชะเอมเทศ	<p>1. ได้ตำรับไว้ที่เหนียวครีมที่มีความคงตัวต่อการเก็บรักษาในบรรจุภัณฑ์ต่างๆ ไม่ต่ำกว่า 6 เดือน และมีศักยภาพในการนำไปวิจัยและพัฒนาเพื่อต่อยอดเพื่อการผลิตเชิงพาณิชย์ต่อไป</p> <p>2. ได้ทราบข้อมูลพื้นฐานด้านบรรจุภัณฑ์และอายุการเก็บรักษาของผลิตภัณฑ์ เพื่อใช้ประกอบข้อมูลด้านความพึงพอใจของผู้บริโภคที่มีต่อไว้ที่เหนียวครีมที่มีส่วนผสมของสารสกัดมะหาดและชะเอมเทศ เพื่อใช้จัดทำแผนธุรกิจต่อไป</p>

ชื่อโครงการ	ผลสัมฤทธิ์และประโยชน์ที่คาดว่าจะได้รับในการใช้จ่ายงบประมาณ
7. นวัตกรรมผลิตภัณฑ์ไข่มุกน้ำมะพร้าวผสมซี-ไฟโคไซยานินจากสาหร่ายสไปรูลินา โดยใช้เทคนิคการขึ้นรูปแบบทรงกลมในการผลิต	<p><u>ด้านวิชาการ</u> - เกิดการพัฒนาต่อยอดองค์ความรู้ และสามารถตีพิมพ์งานวิจัยในระดับชาติหรือนานาชาติเพื่อเผยแพร่องค์ความรู้</p> <p><u>ด้านเศรษฐกิจ/พาณิชย์</u> - สามารถนำผลงานวิจัยไปพัฒนาต่อยอดการผลิตในเชิงพาณิชย์ สร้างอาชีพ เสริมรายได้ เพิ่มความสามารถในการแข่งขันในตลาดโลกได้</p> <p><u>ด้านสังคมและชุมชน</u> - สามารถถ่ายทอดเทคโนโลยีที่เหมาะสมแก่ผู้ประกอบการให้ได้รับองค์ความรู้ และประสบการณ์ สามารถพัฒนาการผลิตเชิงพาณิชย์ได้</p>
8. นวัตกรรมผลิตภัณฑ์อาหารและเครื่องสำอางจากสารสกัดคอลโรฟิลล์ที่ได้จากกากเหลือทิ้งของสาหร่ายสไปรูลินา	<p>ผู้ประกอบการธุรกิจด้านอาหารและเครื่องสำอาง สามารถนำผลงานวิจัยไปใช้ในการพัฒนาผลิตภัณฑ์อาหารและเครื่องสำอาง จากสารสกัดคอลโรฟิลล์ที่ได้จากกากเหลือทิ้งของสาหร่ายสไปรูลินา ได้ผลิตภัณฑ์ที่มีคุณภาพ สามารถผลิตในเชิงพาณิชย์ และสามารถแข่งขันได้ในยุคไทยแลนด์ 4.0</p>
9. นวัตกรรมสารประกอบเชิงซ้อนโภชนเภสัชธรรมชาติมูลค่าสูงจากแคโรทีนอยด์จากกากเหลือทิ้งของสาหร่ายสไปรูลินา	<p>สารประกอบเชิงซ้อนกลูแคนแคโรทีนอยด์ที่สังเคราะห์ใหม่ ใช้วัตถุดิบเป็นกากเหลือจากอุตสาหกรรม</p> <p>การสังเคราะห์เป็นสารประกอบเชิงซ้อนชนิดใหม่ทำให้มีสมบัติออกฤทธิ์ทางชีวภาพเพิ่มขึ้นจากกลูแคนทั่วไป ซึ่งไม่มีอุตสาหกรรมคู่แข่งทางการตลาด และยังทำให้ผลิตภัณฑ์ที่ได้มีมูลค่าสูงขึ้น</p> <p>มีความคงทนต่อสภาพแวดล้อมสูงและสามารถทำให้อยู่ในรูปผงทำให้เพิ่มศักยภาพให้สามารถขนส่งและจำหน่ายในช่องทางออนไลน์เป็นการสนับสนุนเกษตรยุค 4.0</p> <p>ผู้ประกอบการหรืออุตสาหกรรมด้านสาหร่ายสไปรูลินา กลูแคน สมุนไพร อาหาร และเครื่องสำอางมีเทคนิคในการสังเคราะห์สารโภชนเภสัช ทำให้สามารถผลิตสารโภชนเภสัช ได้เองภายในประเทศ</p> <p>นักวิชาการและนักวิจัยเกิดการพัฒนาต่อยอดจากเทคนิคการสังเคราะห์เพื่อพัฒนาการสังเคราะห์สารโภชนเภสัชที่มีคุณสมบัติหลากหลายตามความต้องการได้</p>
10. นวัตกรรมผลิตภัณฑ์พอลิเมอร์นอกเซลล์ที่มีฤทธิ์ต้านอนุมูลอิสระสูงจากอาหารเหลือเหลือทิ้งของการเพาะเลี้ยงสาหร่ายสไปรูลินาและการประยุกต์ใช้ในผลิตภัณฑ์อาหารเพื่อสุขภาพและเครื่องสำอาง	<p><u>ด้านวิชาการ</u> - เกิดการพัฒนาต่อยอดองค์ความรู้ และสามารถตีพิมพ์งานวิจัยในระดับชาติหรือนานาชาติเพื่อเผยแพร่องค์ความรู้</p> <p><u>ด้านเศรษฐกิจ/พาณิชย์</u> - สามารถนำผลงานวิจัยไปพัฒนาต่อยอดการผลิตในเชิงพาณิชย์ สร้างอาชีพ เสริมรายได้ เพิ่มความสามารถในการแข่งขันในตลาดโลกได้</p> <p><u>ด้านสังคมและชุมชน</u> - สามารถถ่ายทอดเทคโนโลยีที่เหมาะสมแก่ผู้ประกอบการให้ได้รับองค์ความรู้ และประสบการณ์ สามารถพัฒนาการผลิตเชิงพาณิชย์ได้</p>
11. การสกัดสารออกฤทธิ์ทางชีวภาพจากข้าวเหนียวดำ	<ol style="list-style-type: none"> 1. ทราบสมบัติการออกฤทธิ์ด้านออกซิเดชันของสารสกัดข้าวเหนียวดำ 2. ทราบการประเมินฤทธิ์การต้านเชื้อจุลินทรีย์ของสารสกัดข้าวเหนียวดำ 3. ทราบถึงความสามารถในการยับยั้งการเกิดออกซิเดชัน และการยืดอายุการเก็บรักษา (Self-life) ของสารสกัดข้าวเหนียวดำในผลิตภัณฑ์อาหาร 4. ตีพิมพ์เผยแพร่งานวิจัยในระดับชาติ และระดับนานาชาติได้ 5. ต่อยอดงานวิจัยไปสู่การพัฒนาเป็นผลิตภัณฑ์อาหารที่เป็นอาหารใหม่ (Novel food) ได้
12. การพัฒนาผลิตภัณฑ์เครื่องสำอางพอกหน้าที่มีส่วนผสมของสารสกัดจากข้าวหอมมะลิแดง	<ol style="list-style-type: none"> 1. ได้ผลิตภัณฑ์เครื่องสำอางประเภทพอกหน้าที่มีส่วนผสมของสารสกัดข้าวหอมมะลิแดง ซึ่งเป็นการเพิ่มมูลค่าให้กับผลิตภัณฑ์ทางเกษตร อีกทั้งมีความปลอดภัย มีความพึงพอใจ และมีประสิทธิภาพต่อการใช้งานในการทดสอบด้วยอาสาสมัคร 2. สามารถนำองค์ความรู้ที่ได้มาประยุกต์ใช้ในการเรียนการสอน และ/หรือถ่ายทอดองค์ความรู้

ชื่อโครงการ	ผลสัมฤทธิ์และประโยชน์ที่คาดว่าจะได้รับในการใช้จ่ายงบประมาณ
13. การพัฒนาเทคโนโลยีการผลิตผงสีจากธรรมชาติจากข้าวไรซ์เบอร์รี่และข้าวหอมมะลินิลเพื่อการพัฒนาตำรับเครื่องสำอางตกแต่งสีสำหรับผู้สูงวัย	พัฒนาตำรับเครื่องสำอางโดยใช้ผงสีจากข้าวไรซ์เบอร์รี่และข้าวหอมมะลินิล
14. การสังเคราะห์นาโนซิงก์ออกไซด์สะท้อนแสงเห็นต่ำด้วยวิธีอัลตราโซนิกสเปร์ย์ไพโรไลซิสสำหรับตำรับเครื่องสำอางกันแดด	<ol style="list-style-type: none"> 1. ได้นาโนซิงก์ออกไซด์สะท้อนแสงต่ำที่มีประสิทธิภาพสำหรับใช้เป็นวัตถุดิบใหม่ในผลิตภัณฑ์ป้องกันแสงแดด 2. ได้ต้นแบบกระบวนการผลิตนาโนซิงก์ออกไซด์สะท้อนแสงต่ำ
15. การกักเก็บสารออกฤทธิ์เชิงหน้าที่จากสารสกัดสมุนไพรไทยในรูปแบบไมโครเอนแคปซูเลชันสำหรับเป็นวัตถุดิบใหม่ในอุตสาหกรรมเครื่องสำอาง	<ol style="list-style-type: none"> 1. ได้ภาวะที่เหมาะสมในการกักเก็บสารสกัดสมุนไพร สำหรับนำไปใช้ในผลิตภัณฑ์เครื่องสำอาง 2. ใช้วัตถุดิบที่มีในประเทศ ราคาถูกมาสร้างมูลค่าเพิ่ม 3. ทดแทนการนำเข้าสาร active ingredients จากต่างประเทศ 4. ได้สาร active ingredient ที่ปลอดภัย เพราะเป็นสารที่ได้มาจากธรรมชาติ
16. การพัฒนาตำรับเครื่องสำอางป้องกันแสงแดดและเครื่องสำอางปรับสีผิวจากสารออกฤทธิ์เชิงหน้าที่	<ol style="list-style-type: none"> 1. ได้ผลิตภัณฑ์ต้นแบบเพื่อต่อยอดในเชิงพาณิชย์ 2. ผู้ประกอบการหรือผู้สนใจนำไปใช้ประโยชน์
17. ฤทธิ์ทางชีวภาพของสารสกัดผักเบียร์ทะเลสำหรับการประยุกต์ใช้ในผลิตภัณฑ์เครื่องสำอาง	<ol style="list-style-type: none"> 1. ได้ทราบองค์ประกอบทางเคมีของน้ำมันหอมระเหยที่สกัดได้จากผักเบียร์ทะเลที่แตกต่างกัน 2 วิธี คือ การสกัดด้วยวิธีการต้มกลั่น และการกลั่นพร้อมสกัด 2. ได้ทราบฤทธิ์ในการต้านอนุมูลอิสระ ฤทธิ์ในการต้านเชื้อจุลินทรีย์ที่ก่อให้เกิดสิว Propionibacterium acnes และความเป็นพิษต่อเซลล์ผิวหนังของคน 3. ได้สาร active ingredient ที่ปลอดภัย เพราะเป็นสารที่ได้มาจากธรรมชาติ
18. การพัฒนานวัตกรรมเชิงสุขภาพในกลุ่ม Active Beach (ชลบุรี ระยอง จันทบุรี ตราด) เพื่อสร้างบริการมูลค่าสูง (High value) และยกระดับให้เป็นศูนย์กลางของการท่องเที่ยวเชิงสุขภาพของเอเชีย (Wellness hub of Asia)	<p>ด้านเศรษฐกิจ/พาณิชย์/อุตสาหกรรม</p> <ol style="list-style-type: none"> 1. สถานประกอบการธุรกิจโรงแรมที่มีสปาที่เข้าร่วมโครงการวิจัย สามารถสามารถนำนวัตกรรมเชิงสุขภาพในรูปแบบใหม่ๆ ที่เน้นผลิตภัณฑ์ภูมิปัญญาท้องถิ่น เพื่อสร้างความแตกต่างและสร้างคุณค่าทางเศรษฐกิจ อันจะก่อให้เกิดการสร้างรายได้เข้าสู่ธุรกิจเพิ่มมากขึ้น (จากประสบการณ์ของคณะนักวิจัยที่เคยพัฒนาผลิตภัณฑ์สปา ธุรกิจสามารถทำกำไรได้เพิ่มมากขึ้น 50%) 2. สถานประกอบการธุรกิจโรงแรมที่มีสปาที่เข้าร่วมโครงการวิจัย สามารถสามารถนำเสนอผลิตภัณฑ์ที่ใช้ในห้องน้ำของโรงแรม (สบู่, แชมพู, ครีมนวดผม, โลชั่น) ซึ่งเป็นผลมาจากการวิจัยที่สามารถสร้างความแตกต่าง และความประทับใจของลูกค้าเป็นอย่างมาก ทำให้เกิดภาพลักษณ์ที่ดี และทำให้ลูกค้ากลับมาใช้บริการซ้ำอีก 3. การพัฒนาทุนมนุษย์ด้านการท่องเที่ยวเชิงสุขภาพให้มีความรู้และทักษะด้านการบริการเพื่อยกระดับการบริการมูลค่าสูง (High value) ในกลุ่ม Active Beach (ชลบุรี ระยอง จันทบุรี ตราด) จำนวน 400 คน 4. บริษัทฯที่เกี่ยวข้องสามารถนำรูปแบบธุรกิจใหม่ (Business model) ของการท่องเที่ยวเชิงสุขภาพ โดยการผนวกโปรแกรมการตรวจสุขภาพ และโปรแกรม Recreation services (นวดไทย สปาไทย การฟื้นฟูสุขภาพผู้สูงอายุ การดูแลสุขภาพพระยะยาว) ผนวกกับโปรแกรมการท่องเที่ยวในกลุ่ม Active Beach (ชลบุรี ระยอง จันทบุรี ตราด) เพื่อยกระดับให้เป็นศูนย์กลางของการท่องเที่ยวเชิงสุขภาพของเอเชีย (Wellness hub of Asia) นำไปสู่การขยายผลและเปิดตลาดใหม่ 5. สถานประกอบการธุรกิจโรงแรมสามารถนำแผนกลยุทธ์ทางด้านธุรกิจในการนำนวัตกรรมมาใช้ในเชิงพาณิชย์เพื่อสร้างบริการมูลค่าสูง (High value) และยกระดับให้เป็นศูนย์กลางของการท่องเที่ยวเชิงสุขภาพของเอเชีย (Wellness hub of Asia)

ชื่อโครงการ	ผลสัมฤทธิ์และประโยชน์ที่คาดว่าจะได้รับในการใช้จ่ายงบประมาณ
18. (ต่อ)	<p>ด้านนโยบาย</p> <ol style="list-style-type: none">1. กระทรวงท่องเที่ยวและกีฬาเป็นหน่วยงานภาครัฐที่เป็นผู้ใช้ประโยชน์จากโครงการวิจัยโดยตรง ซึ่งสามารถนำผลผลิต (Output) ของโครงการนำไปสู่การกำหนดนโยบายเพื่อสนับสนุนการท่องเที่ยวเชิงสุขภาพในกลุ่ม Active Beach (ชลบุรี ระยอง จันทบุรี ตราด) เพื่อยกระดับให้เป็นศูนย์กลางของการท่องเที่ยวเชิงสุขภาพของเอเชีย (Wellness hub of Asia)2. การท่องเที่ยวแห่งประเทศไทยเป็นหน่วยงานภาครัฐที่เป็นผู้ใช้ประโยชน์จากโครงการวิจัยโดยตรง ซึ่งสามารถนำผลผลิต (Output) ของโครงการนำไปสู่การส่งเสริมการตลาดในการกระตุ้นการตลาดนักท่องเที่ยวคุณภาพสูง โดยเฉพาะตลาดของนักท่องเที่ยวต่างชาติ ในเดินทางมาท่องเที่ยวสุขภาพใน Active Beach (ชลบุรี ระยอง จันทบุรี ตราด) มากขึ้น อีกทั้งยังมีการจัดกิจกรรมเพื่อส่งเสริมการท่องเที่ยวเชิงสุขภาพ และร่วมพัฒนา Brand ของการท่องเที่ยวเชิงสุขภาพใน Active Beach (ชลบุรี ระยอง จันทบุรี ตราด) เพื่อยกระดับให้เป็นศูนย์กลางของการท่องเที่ยวเชิงสุขภาพของเอเชีย (Wellness hub of Asia)
19. การพัฒนานวัตกรรมระบบให้คำแนะนำอัจฉริยะสำหรับส่งเสริมการท่องเที่ยวเชิงสุขภาพในกลุ่ม Active Beach (ชลบุรี ระยอง จันทบุรี ตราด) เพื่อสร้างบริการมูลค่าสูง (High value)	<ol style="list-style-type: none">1. ได้นวัตกรรมเว็บแอปพลิเคชันและโมบายแอปพลิเคชัน สำหรับให้ผู้สนใจเข้าใช้งานเพื่อดูข้อมูล/ค้นหาสถานที่ท่องเที่ยวเชิงสุขภาพ นวัตกรรมนี้เป็นระบบอัจฉริยะที่มีความสามารถเรียนรู้ผู้ใช้งานได้ว่าชอบสถานที่ท่องเที่ยวเชิงสุขภาพลักษณะใด โดยเรียนรู้จากพฤติกรรมของผู้ใช้งานและข้อมูลทั่วไปของผู้ใช้งานเอง นอกจากนี้ระบบยังมีการแนะนำสถานที่ท่องเที่ยวเชิงสุขภาพยอดนิยมในหมวดที่ผู้ใช้งานสนใจได้อีกด้วย ซึ่งจะช่วยให้ผู้ใช้งานสามารถเข้าถึงข้อมูลที่ต้องการได้อย่างตรงจุดมากยิ่งขึ้น ซึ่งจะทำให้นักท่องเที่ยวสามารถตัดสินใจใช้บริการแหล่งท่องเที่ยวสุขภาพนั้นๆ ได้ง่ายขึ้น2. นวัตกรรมนี้ใช้สำหรับประชาสัมพันธ์บริการของผู้ประกอบการ ซึ่งผู้ประกอบการสามารถสมัครเป็นสมาชิกของระบบได้ เมื่อได้รับการยืนยันจากระบบแล้วผู้ประกอบการสามารถนำเข้าสู่ข้อมูลบริการของตนเองลงในระบบได้ด้วยตนเอง ซึ่งจะช่วยให้นักท่องเที่ยวเข้าถึงข้อมูลการบริการของตนได้มากขึ้น และเป็นโอกาสในการขยายฐานลูกค้าของตนเองทั้งนักท่องเที่ยวชาวไทยและชาวต่างชาติ เนื่องจากระบบสามารถแสดงผลได้ทั้งภาษาไทยและภาษาอังกฤษ
20. นวัตกรรมเครื่องสำอางเชิงสุขภาพ จากฐานทรัพยากรชีวภาพ	<ol style="list-style-type: none">1. นวัตกรรมเครื่องสำอางเพื่อสุขภาพ จำนวน 4 ผลิตภัณฑ์2. จดอนุสิทธิบัตร 4 ผลิตภัณฑ์3. ต่อยอดเชิงพาณิชย์ 4 หน่วยงานได้แก่ โรงแรม The Zign พัทยา โรงแรมรอยัลพลา คลิฟ บีช รีสอร์ท แอนด์สปา โรงแรมมณี จันทรีรีสอร์ท แอนด์ สपोर्टคลับ และโรงแรมอัยะปุระรีสอร์ท แอนด์ สปา จ.ตราด
21. การเพิ่มผลิตภาพของระบบโลจิสติกส์และโซ่อุปทานสีเขียวของการท่องเที่ยวกีฬามวยไทยเชิงสร้างสรรค์นวัตกรรมเชื่อมโยงการท่องเที่ยวชายฝั่งทะเลอันดามัน	<ol style="list-style-type: none">1. ได้ต้นแบบการวิเคราะห์และตัวอย่างเชิงประจักษ์ที่ดีมีประโยชน์และใช้งานได้จริงผ่านการศึกษาวิจัยเชิงลึก2. ได้ต้นแบบรูปแบบของธุรกิจการท่องเที่ยวกีฬามวยไทยเชิงสร้างสรรค์ และ Software ที่ช่วยเพิ่มประสิทธิภาพ คุณภาพ และมูลค่า มีผลิตภาพสูงและใส่ใจเป็นมิตรสิ่งแวดล้อมสำหรับ และแนวปฏิบัติที่ดีของการบริหารจัดการและการดำเนินงานและการประยุกต์ใช้ในสถานประกอบการอย่างเป็นรูปธรรม เพื่อใช้ขยายผลสู่การท่องเที่ยวลักษณะอื่น ๆ3. เพิ่มความสามารถในการสร้างสรรค์เชื่อมโยงการท่องเที่ยวกีฬามวยไทยเชื่อมโยงการท่องเที่ยวในความสนใจพิเศษ

ชื่อโครงการ	ผลสัมฤทธิ์และประโยชน์ที่คาดว่าจะได้รับในการใช้จ่ายงบประมาณ
21. (ต่อ)	4. เพิ่มความสามารถในการแข่งขันในธุรกิจการท่องเที่ยวจาก การถ่ายทอดองค์ความรู้ และการเผยแพร่ผ่านเวทีสัมมนาและผ่านซอร์ฟแวร์ที่พัฒนาขึ้นจากผลการวิจัยที่สามารถให้องค์ความรู้ ประเมิน และให้ข้อเสนอแนะแก่ธุรกิจได้เป็นอย่างดี
22. สารสนเทศภูมิศาสตร์การท่องเที่ยว ค่ายมวยไทยการท่องเที่ยวมวยไทยเชิงสร้างสรรค์ชายฝั่งทะเลอันดามันสำหรับนักท่องเที่ยวชาวต่างประเทศ	ระบบสารสนเทศภูมิศาสตร์การท่องเที่ยวค่ายมวยไทยการท่องเที่ยวมวยไทยเชิงสร้างสรรค์ชายฝั่งทะเลอันดามันสำหรับนักท่องเที่ยวชาวต่างประเทศ เป็นประโยชน์ต่อนักท่องเที่ยวในการเข้าถึงค่ายมวยไทย และผู้ประกอบการการท่องเที่ยวมวยไทย เป็นแนวทางพัฒนาเทคโนโลยีสำหรับ การเข้าถึงข้อมูล ข่าวสาร การสื่อสาร รวมถึงกิจกรรมการเรียนรู้ของค่ายมวยไทยการท่องเที่ยวเชิงสร้างสรรค์ชายฝั่ง ส่งเสริมการตลาดการท่องเที่ยวค่ายมวยไทยในต่างประเทศ นำผลงานวิจัยไปวางแผนพัฒนาค่ายมวยไทยและผู้สอนมวยไทยให้กับนักท่องเที่ยวต่างประเทศ
23. นวัตกรรมรูปแบบธุรกิจเฟรนไชน์ค่ายมวยไทยเชิงสร้างสรรค์ ประเทศอังกฤษ และสหรัฐอเมริกาเพื่อยกระดับการเรียนรู้และการส่งเสริมการท่องเที่ยวชายฝั่งทะเลอันดามัน	1. ได้ระบบเฟรนไชน์เพื่อการขยายตลาดที่มีประสิทธิภาพของธุรกิจท่องเที่ยวกีฬามวยไทยเชิงสร้างสรรค์ในสหราชอาณาจักร และสหรัฐอเมริกา 2. ส่งเสริมการตลาดการท่องเที่ยวค่ายมวยไทยในประเทศ นำผลงานวิจัยไปวางแผนพัฒนาการตลาดให้กับนักท่องเที่ยวต่างประเทศ"
24. นวัตกรรมทางเศรษฐกิจและสังคมเพื่ออุตสาหกรรมท่องเที่ยวและบริการของประเทศไทยภายใต้แนวคิดการดำเนินกิจการเพื่อสังคม (Social Enterprise)	ผลงานวิจัยนี้จะเป็ต้นแบบของการบริหารจัดการของภาคการท่องเที่ยวและบริการ โดยใช้แนวคิดการดำเนินกิจการเพื่อสังคม ซึ่งสามารถนำไปใช้ประโยชน์ในด้านหลักคือด้านเศรษฐกิจ เพราะจะทำให้เกิดกระบวนการบริหารจัดการแบบใหม่ที่ทุกภาคส่วนมีส่วนร่วมและมีการกระจายรายได้ทางเศรษฐกิจไปยังทุกภาคส่วนที่เกี่ยวข้อง และระบบเศรษฐกิจแบบนี้เป็นระบบเศรษฐกิจที่ยั่งยืน
25. การพัฒนาศักยภาพชุมชนและภาคีที่เกี่ยวข้องในการบริหารจัดการด้านการท่องเที่ยวและบริการเชิงประสบการณ์ให้มีความสามารถทางการแข่งขันอย่างยั่งยืนภายใต้แนวคิดเศรษฐกิจที่เน้นประสบการณ์ (Experience Economy) และการดำเนินกิจการเพื่อสังคม (Social Enterprise)	ผลงานวิจัยนี้จะเป็เกิดการพัฒนาชุมชนต้นแบบในการบริหารจัดการด้านการท่องเที่ยวและบริการเชิงประสบการณ์ภายใต้แนวคิดเศรษฐกิจที่เน้นประสบการณ์และการดำเนินกิจการเพื่อสังคมซึ่งสามารถนำไปใช้ประโยชน์ในด้านหลักคือด้านเศรษฐกิจ เพราะจะทำให้ความสามารถในการแข่งขันของพื้นที่นั้นๆ อีกทั้งยังได้เกิดกระบวนการบริหารจัดการแบบใหม่ที่ทุกภาคส่วนมีส่วนร่วมและมีการกระจายรายได้ทางเศรษฐกิจไปยังทุกภาคส่วนที่เกี่ยวข้อง และระบบเศรษฐกิจแบบนี้เป็นระบบเศรษฐกิจที่ยั่งยืน
26. นวัตกรรมการตลาดแบบบูรณาการเพื่อส่งเสริมการท่องเที่ยวและบริการเพื่อสังคมของไทยภายใต้บริบทของการดำเนินกิจการเพื่อสังคม (Social Enterprise)	ผลงานวิจัยนี้จะเป็ต้นแบบของการบริหารจัดการของภาคการท่องเที่ยวและบริการ โดยใช้แนวคิดการดำเนินกิจการเพื่อสังคม ซึ่งสามารถนำไปใช้ประโยชน์ในด้านหลักคือด้านเศรษฐกิจ เพราะจะทำให้เกิดกระบวนการบริหารจัดการแบบใหม่ที่ทุกภาคส่วนมีส่วนร่วมและมีการกระจายรายได้ทางเศรษฐกิจไปยังทุกภาคส่วนที่เกี่ยวข้อง และระบบเศรษฐกิจแบบนี้เป็นระบบเศรษฐกิจที่ยั่งยืน
27. กลยุทธ์การพัฒนาการท่องเที่ยว เครือข่ายกลุ่มเมืองร่วมสมัย (Contemporary Urban Tourism Network) เพื่อการท่องเที่ยวเชิงไลฟ์สไตล์ (Lifestyle Tourism) เพื่อรองรับนักท่องเที่ยวจีนศักยภาพสูงรุ่นใหม่ ที่จัดการเดินทางท่องเที่ยวด้วยตนเอง	ผลงานวิจัยนี้ได้ประโยชน์ในด้านเศรษฐกิจ เพราะจะทำให้เกิดการเพิ่มขีดความสามารถในการแข่งขันให้แก่อุตสาหกรรมท่องเที่ยวและบริการของประเทศไทย ในแง่ที่ว่าผลงานวิจัยนี้มุ่งเสนอสินค้าและบริการทางการท่องเที่ยวแบบใหม่ให้แก่กลุ่มเป้าหมายใหม่ที่มีโอกาสเติบโตทางขนาดของตลาด อีกทั้งสามารถสร้างเครือข่ายเมืองท่องเที่ยวร่วมสมัยให้เกิดขึ้นอีกด้วย เพื่อให้เกิดการท่องเที่ยวเชื่อมโยงในพื้นที่ใกล้เคียงกันก่อให้เกิดการกระจายรายได้แก่พื้นที่

ชื่อโครงการ	ผลสัมฤทธิ์และประโยชน์ที่คาดว่าจะได้รับในการใช้จ่ายงบประมาณ
28. แนวทางการบริหารจัดการอุตสาหกรรมท่องเที่ยวและบริการไทยร่วมสมัยในประเด็นท้าทายจากการเติบโตของระบบเศรษฐกิจแบ่งปัน (Sharing Economy)	สามารถนำไปใช้ประโยชน์ในด้านหลักคือด้านเศรษฐกิจ เพราะจะทำให้เกิดการเติบโตของ Start Up ตามนโยบาย Thailand 4.0 และในขณะเดียวกันนั้น ธุรกิจ Start Up เหล่านี้จะไม่ขัดต่อกระบวนการทางสังคม ทำให้เกิดความสมดุล ลดความขัดแย้ง ถูกต้องตามกฎหมายและนิติธรรม ก่อให้เกิดความยั่งยืนทางเศรษฐกิจสืบไป
29. การจัดการประสบการณ์ร่วมสมัยเพื่อการพัฒนาตนเองของนักท่องเที่ยวผ่านการเรียนรู้จากจากธรรมชาติ วัฒนธรรม และกิจกรรมการท่องเที่ยวของประเทศไทย	สามารถนำไปใช้ประโยชน์ในด้านหลักคือด้านเศรษฐกิจ เพราะจะทำให้เกิดแนวทางและรูปแบบกิจกรรมการท่องเที่ยวใหม่ๆ ขึ้นและได้เจาะกลุ่มตลาดนักท่องเที่ยวรูปแบบใหม่ เป็นการสร้างตำแหน่งทางการตลาดตำแหน่งใหม่ให้แก่ประเทศไทย สามารถดึงดูดนักท่องเที่ยวในกลุ่มความสนใจเฉพาะในการพัฒนาตนเองมากขึ้นด้วย

โครงการวิจัยและนวัตกรรมในอุตสาหกรรมยุทธศาสตร์และเป้าหมายของประเทศ	แผนการใช้จ่ายงบประมาณ (ล้านบาท)	ผลการใช้จ่ายงบประมาณ (ล้านบาท)	
		จากระบบ GFMS	จากการใช้จ่ายจริงที่ตัดยอดในระบบของมหาวิทยาลัย
ประจำปีไตรมาสที่ 1	2.4818	9.9271 (ข้อมูล ณ วันที่ 31 ธ.ค. 61)	- (ข้อมูล ณ วันที่ 31 ธ.ค. 61)
ประจำปีไตรมาสที่ 2	7.4453	39.7080 (ข้อมูล ณ วันที่ 31 มี.ค. 62)	27.6371 (ข้อมูล ณ วันที่ 31 มี.ค. 62)
ประจำปีไตรมาสที่ 3	17.3723	- (ข้อมูล ณ วันที่ 30 มิ.ย. 62)	2.3204 (ข้อมูล ณ วันที่ 30 มิ.ย. 62)
ประจำปีไตรมาสที่ 4	22.3357	- (ข้อมูล ณ วันที่ 30 ก.ย. 62)	7.5789 (ข้อมูล ณ วันที่ 30 ก.ย. 62)
สะสม	49.6351	49.6351	37.5364

โครงการวิจัยและนวัตกรรมในอุตสาหกรรมยุทธศาสตร์และเป้าหมายของประเทศ (ค่าใช้จ่ายในการวิจัยและนวัตกรรมเพื่อตอบโจทย์การสร้าง ความมั่งคั่งทางเศรษฐกิจ)	ผลการดำเนินงาน
ผลผลิต (output)	(1) ต้นแบบเว็บแอปพลิเคชัน และ Mobile application (2) แบบจำลองการให้คำแนะนำอัจฉริยะ (3) การเผยแพร่การประยุกต์ใช้แอปพลิเคชันเพื่อส่งเสริมการท่องเที่ยวเพื่อสุขภาพ (4) รูปแบบธุรกิจเฟรนไชน์ค่ายมวยไทยเชิงสร้างสรรค์ประเทศอังกฤษและสหรัฐอเมริกา (5) คู่มือการลงทุนธุรกิจค่ายมวยไทยในรูปแบบแฟรนไชส์ (6) บทสังเคราะห์องค์ความรู้ทางด้าน (1) การวิจัยตลาดเชิงลึกและวิเคราะห์พฤติกรรมผู้บริโภคด้านการท่องเที่ยวเชิงสุขภาพในกลุ่ม Active Beach (ชลบุรี-ระยอง-จันทบุรี -ตราด) เพื่อเจาะตลาดใหม่ที่มีศักยภาพ (2) การพัฒนานวัตกรรมผลิตภัณฑ์สปาโดยใช้ฐานทรัพยากรในท้องถิ่น เพื่อสร้างบริการ

โครงการวิจัยและนวัตกรรมในอุตสาหกรรมยุทธศาสตร์และเป้าหมายของประเทศ (ค่าใช้จ่ายในการวิจัยและนวัตกรรมเพื่อตอบโจทย์การสร้างความมั่นคงทางเศรษฐกิจ)	ผลการดำเนินงาน
ผลผลิต (output) (ต่อ)	มูลค่าสูง (High value) (3) การเพิ่มขีดความสามารถของผู้ประกอบการท่องเที่ยวเชิงสุขภาพในกลุ่ม Active Beach ด้วยนวัตกรรมเพื่อสร้างบริการมูลค่าสูง (High value) และยกระดับให้เป็นศูนย์กลางของการท่องเที่ยวเชิงสุขภาพของเอเชีย (Wellness hub of Asia) (7) แผนกลยุทธ์ทางด้านธุรกิจในการนำนวัตกรรมมาใช้ในเชิงพาณิชย์เพื่อสร้างบริการมูลค่าสูง (High value) และยกระดับให้เป็นศูนย์กลางของการท่องเที่ยวเชิงสุขภาพของเอเชีย (Wellness hub of Asia)
ผลลัพธ์ (outcome)	(1) รูปแบบปัจจัยที่มีผลต่อการตัดสินใจท่องเที่ยวเพื่อสุขภาพ (2) รูปแบบการพัฒนานวัตกรรมที่เหมาะสมต่อการส่งเสริมการท่องเที่ยวเพื่อสุขภาพ (3) นวัตกรรมแอปพลิเคชันส่งเสริมการท่องเที่ยวเพื่อสุขภาพ (4) การเพิ่มพูนความรู้ให้แก่ผู้ประกอบการ (5) เกิดการจ้างงานบุคลากรทางด้านหมวดที่ผ่านการอบรมทำให้มีรายได้เสริมอย่างน้อยคนละ 5,000 บาทต่อเดือน (6) ผู้ประกอบการธุรกิจท่องเที่ยวเชิงสุขภาพใน 4 จังหวัดสามารถใช้อองค์ความรู้จากบทวิเคราะห์งานวิจัยนำไปสู่การวางแผนทางด้านธุรกิจเพื่อให้เกิดธุรกิจที่ตอบสนองกับความต้องการของนักท่องเที่ยว (7) นวัตกรรมใหม่ที่สามารถสร้างรายได้ให้กับการท่องเที่ยวเชิงสุขภาพของประเทศเพิ่มขึ้น (8) การพัฒนาธุรกิจโรงแรมขนาดกลาง-เล็กในกลุ่มจังหวัด Active Beach ให้มีศักยภาพและสามารถรองรับการท่องเที่ยวเชิงสุขภาพได้ (9) การพัฒนาการท่องเที่ยวชุมชนที่สามารถจัดการการท่องเที่ยวเชิงส่งเสริมสุขภาพได้
ผลกระทบ (impact)	(1) รูปแบบนวัตกรรมใหม่สำหรับส่งเสริมการท่องเที่ยวเชิงสุขภาพสำหรับปรับใช้ให้เหมาะสมกับพื้นที่อื่นๆ ของประเทศ (2) เกิดผลกระทบทางด้านเศรษฐกิจจากการจัดการท่องเที่ยวเชิงสุขภาพในกลุ่มจังหวัด Active Beach ก่อให้เกิดรายได้จากนวัตกรรมและผลการวิจัยมากกว่า 100,000,000 บาทต่อปี ซึ่งเกิดจากการจ้างงานหมวด การขายผลิตภัณฑ์นวัตกรรมส่งเสริมสุขภาพ การขายโปรแกรมการท่องเที่ยวเชิงสุขภาพ และการเข้าพักแรมของโรงแรมในกลุ่ม Active Beach ที่มีกิจกรรมส่งเสริมเชิงสุขภาพ (3) ทำให้ชีวิตความเป็นอยู่ของประชาชนในกลุ่ม Active Beach มีคุณภาพชีวิตความเป็นอยู่ที่ดีขึ้น



ภาพการฝึกอบรมให้แก่ภาคเอกชน ผู้ประกอบการ และชุมชน



ภาพเก็บแบบสอบถาม แบบสัมภาษณ์ และการสนทนากลุ่ม (focus group)

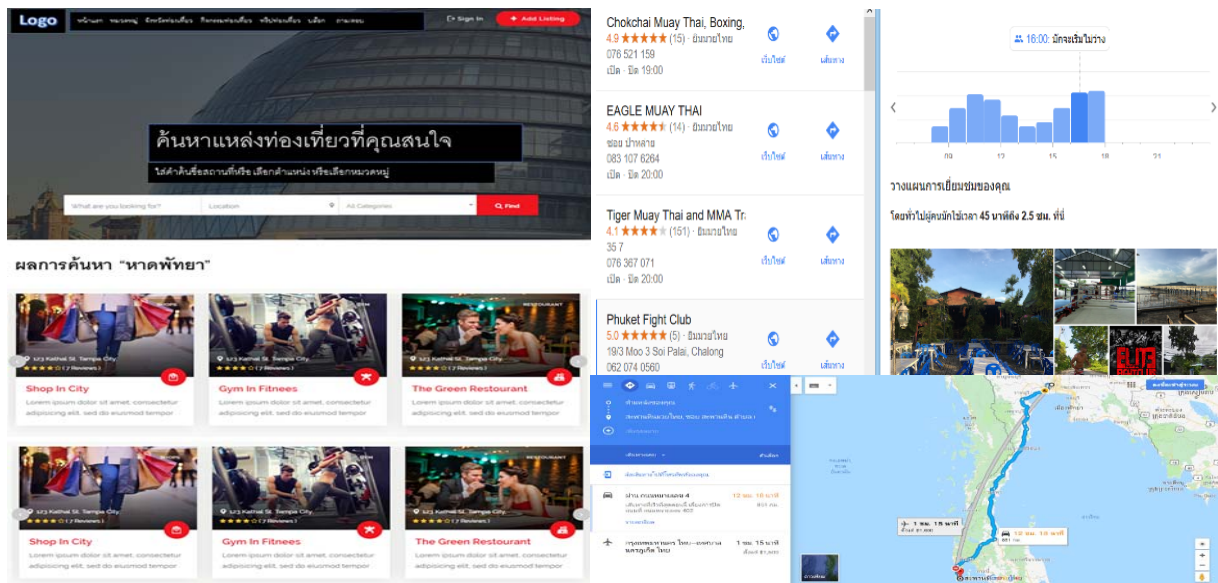

ภาพตัวอย่างหน้าเวปแอปพลิเคชัน ระบบสารสนเทศต่าง ๆ



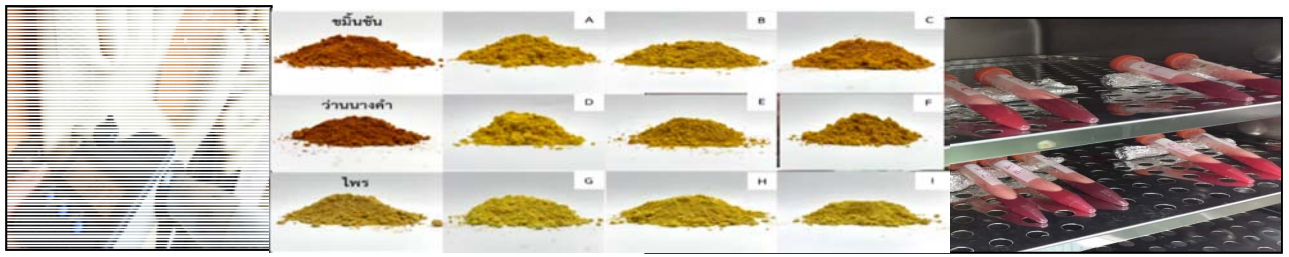

ภาพการเตรียมวัสดุดิบเพื่อเตรียมการสกัดสารตั้งต้น

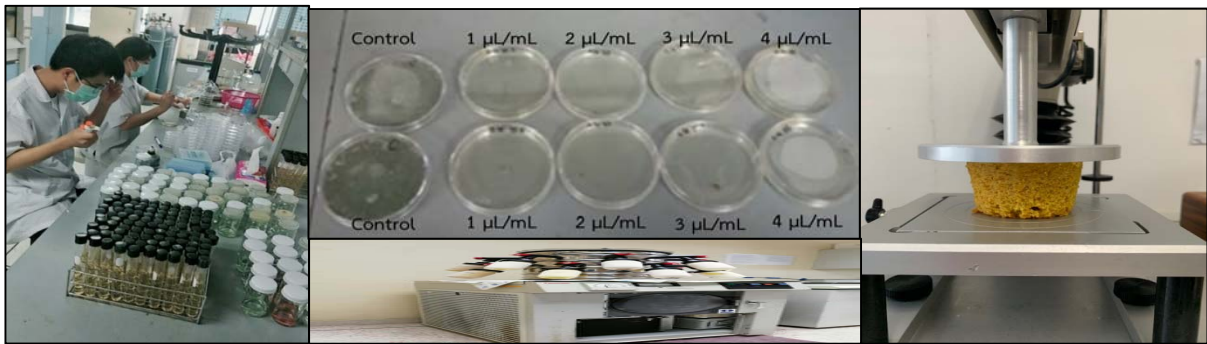

ภาพทดสอบเครื่องมือ/ทดลองเบื้องต้นทางห้องปฏิบัติการ

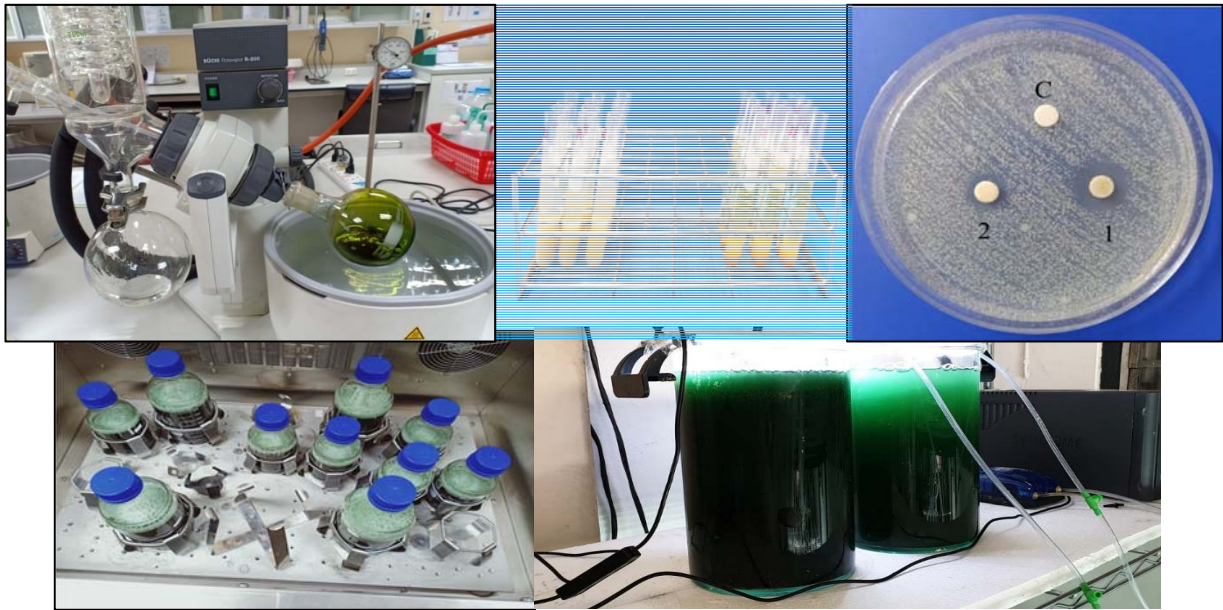

ภาพการตั้งตำรับผลิตภัณฑ์รูปแบบต่างๆ และการทดสอบสมบัติ

7.2.16 โครงการ : โครงการการวิจัยและนวัตกรรมเพื่อแก้ปัญหาหรือสร้างความเข้มแข็งด้านสังคม ชุมชน ความมั่นคง และคุณภาพชีวิตประชาชนตามยุทธศาสตร์ของประเทศ จำนวนเงิน 21,800,800 บาท มีผลงานวิจัย จำนวน 49 โครงการ ดังนี้

ชื่อโครงการ	ผลสัมฤทธิ์และประโยชน์ที่คาดว่าจะได้รับในการใช้จ่ายงบประมาณ
1. ตัวแบบสมการโครงสร้างความภักดีของนักท่องเที่ยวต่อแหล่งท่องเที่ยวอารยธรรมทวารวดีเพื่อรองรับการเป็นศูนย์กลางการท่องเที่ยวเชิงสร้างสรรค์แห่งภาคตะวันตก	ผลสัมฤทธิ์และประโยชน์ที่คาดว่าจะได้รับ ดังนี้ 1. เกิดตัวแบบ1ตัวแบบ คือ ตัวแบบสมการโครงสร้างความภักดีที่แล้วเสร็จพร้อมนำไปประยุกต์ไปใช้เป็นแนวทางในการสร้างความภักดีต่อแหล่งท่องเที่ยวเพื่อรองรับการเป็นศูนย์กลางการท่องเที่ยวเชิงสร้างสรรค์แห่งภาคตะวันตกในหน่วยงานองค์การภาครัฐ ในพื้นที่ จ.นครปฐม กาญจนบุรี สุพรรณบุรี และราชบุรี 2. หน่วยงานภาครัฐที่เกี่ยวข้องด้านการท่องเที่ยวสร้างแรงจูงใจและความพึงพอใจให้เกิดขึ้นแก่นักท่องเที่ยวเพื่อเพิ่มแผนงานและมูลค่าด้านการท่องเที่ยวด้วยการส่งเสริมความภักดีของนักท่องเที่ยวต่อแหล่งท่องเที่ยวเพื่อให้นักท่องเที่ยวเกิดกลับมาท่องเที่ยวซ้ำ
2. แบบจำลองปัจจัยความสำเร็จในการดำเนินธุรกิจของผู้ประกอบการวิสาหกิจขนาดกลางและขนาดย่อมประเภทวิสาหกิจชุมชนในพื้นที่อารยธรรมทวารวดี	ผลงานวิจัยเกิดแบบจำลอง 1 แบบ ที่แล้วเสร็จ พร้อมนำไปประยุกต์ไปใช้เป็นแนวทางในการสร้างความสำเร็จในการดำเนินธุรกิจ และการสร้างเครือข่ายทางธุรกิจเพื่อความได้เปรียบทางการแข่งขันแก่ผู้ประกอบการวิสาหกิจขนาดกลางและขนาดย่อมประเภทวิสาหกิจชุมชนในกลุ่มพื้นที่อารยธรรมทวารวดี ได้แก่ จังหวัดกาญจนบุรี สุพรรณบุรี นครปฐม และราชบุรี
3. การพัฒนาศักยภาพแหล่งท่องเที่ยวอารยธรรมทวารวดีโดยการมีส่วนร่วมระหว่างภาครัฐ เอกชน และชุมชน	ผลสัมฤทธิ์และประโยชน์ที่คาดว่าจะได้รับ ดังนี้ 1. ผลงานวิจัยเกิดแบบจำลอง 1 แบบ ที่แล้วเสร็จพร้อมนำไปประยุกต์ไปใช้เป็นแนวทางในการสร้างความสำเร็จในการดำเนินธุรกิจ และการสร้างเครือข่ายทางธุรกิจเพื่อความได้เปรียบทางการแข่งขันแก่ผู้ประกอบการวิสาหกิจขนาดกลางและขนาดย่อมประเภทวิสาหกิจชุมชนในกลุ่มพื้นที่อารยธรรมทวารวดี ได้แก่ จังหวัดกาญจนบุรี สุพรรณบุรี นครปฐม และราชบุรี

ชื่อโครงการ	ผลสัมฤทธิ์และประโยชน์ที่คาดว่าจะได้รับในการใช้จ่ายงบประมาณ
3. (ต่อ)	2. หน่วยงานของภาครัฐที่เกี่ยวข้อง ได้แก่ องค์การบริหารส่วนตำบล (อบต.) องค์การบริหารส่วนจังหวัด (อบจ.) พัฒนาธุรกิจการค้า สามารถนำข้อมูลไปใช้ประโยชน์ในการกำหนดนโยบายเพื่อสนับสนุนให้เกิดความสำเร็จในการดำเนินธุรกิจของผู้ประกอบการวิสาหกิจขนาดกลางและขนาดย่อมประเภทวิสาหกิจชุมชน ในกลุ่มพื้นที่อารยธรรมทวารวดี
4. การศึกษาแนวทางการพัฒนาประสิทธิภาพเชิงนิเวศเศรษฐกิจ (Eco-Efficiency) เมืองยั่งยืนเชิงพื้นที่ ในเศรษฐกิจและสังคมของตลาดน้ำดำเนินสะดวก จังหวัดราชบุรี	ผลสัมฤทธิ์และประโยชน์ที่คาดว่าจะได้รับ ดังนี้ 1. เกิดแนวทาง 1 แนวทาง ผู้ประกอบการในตลาดน้ำดำเนินสะดวก จ.ราชบุรี หน่วยงานภาครัฐ ได้แก่ องค์การบริหารส่วนท้องถิ่น หน่วยงานการท่องเที่ยวในพื้นที่ ตลาดน้ำดำเนินสะดวก จังหวัดราชบุรี นำผลไปประยุกต์ใช้เพื่อกำหนดแนวทาง/นโยบายในการพัฒนาพื้นที่ในมิติด้านเศรษฐกิจ และมิติด้านสังคมให้เป็นเมืองยั่งยืน 2. ผู้ประกอบการ องค์การบริหารส่วนท้องถิ่น ภาคการท่องเที่ยว ในพื้นที่ตลาดน้ำดำเนินสะดวก จังหวัดราชบุรี สามารถนำกลยุทธ์การพัฒนาประสิทธิภาพเชิงนิเวศเศรษฐกิจ (Eco-Efficiency) ไปประยุกต์ใช้เพื่อพัฒนาพื้นที่
5.การพัฒนาเมืองยั่งยืนเชิงพื้นที่ ด้วยกระบวนการมีส่วนร่วม กรณีศึกษา ตลาดน้ำดำเนินสะดวก จังหวัดราชบุรี	ผลสัมฤทธิ์และประโยชน์ที่คาดว่าจะได้รับ ดังนี้ 1. เกิดแนวทาง 1 แนวทาง โดยผู้ประกอบการในตลาดน้ำดำเนินสะดวก จังหวัดราชบุรี หน่วยงานภาครัฐ ได้แก่ องค์การบริหารส่วนท้องถิ่น หน่วยงานการท่องเที่ยวในพื้นที่ที่ตลาดน้ำดำเนินสะดวกจังหวัดราชบุรีสามารถประยุกต์ใช้เพื่อกำหนดแนวทางการพัฒนาเมืองยั่งยืนเชิงพื้นที่ด้วยกระบวนการมีส่วนร่วม 2. ผู้ประกอบการ องค์การบริหารส่วนท้องถิ่น ภาคการท่องเที่ยว ในพื้นที่ตลาดน้ำดำเนินสะดวกจังหวัดราชบุรี สามารถร่วมมือกันพัฒนาพื้นที่ด้วยกระบวนการมีส่วนร่วม เพื่อให้แหล่งท่องเที่ยวเกิดการบริหารจัดการด้านความยั่งยืนที่มีประสิทธิภาพ เพิ่มผลประโยชน์และลดผลกระทบเชิงลบทางสังคมเศรษฐกิจแก่ชุมชนท้องถิ่น ลดผลกระทบเชิงลบทางวัฒนธรรม และทางสิ่งแวดล้อมทำให้เกิดเมืองยั่งยืนเชิงพื้นที่
6. การศึกษาแนวทางการพัฒนาประสิทธิภาพเชิงนิเวศเศรษฐกิจ (Eco-Efficiency) เมืองยั่งยืนเชิงพื้นที่ ในมิติกายภาพและสิ่งแวดล้อม ของตลาดน้ำดำเนินสะดวก จังหวัดราชบุรี	ผลสัมฤทธิ์และประโยชน์ที่คาดว่าจะได้รับ ดังนี้ 1. เกิดแนวทาง 1 แนวทาง โดยผู้ประกอบการในตลาดน้ำดำเนินสะดวก จังหวัดราชบุรี หน่วยงานภาครัฐ ได้แก่ องค์การบริหารส่วนท้องถิ่น หน่วยงานการท่องเที่ยวในพื้นที่ที่ตลาดน้ำดำเนินสะดวก จังหวัดราชบุรี ประยุกต์ใช้เป็นแนวทางในการกำหนดกลยุทธ์/นโยบายเพื่อพัฒนาพื้นที่จริงให้เกิดประสิทธิภาพเชิงนิเวศเศรษฐกิจ ในมิติกายภาพและสิ่งแวดล้อมนำไปสู่การอนุรักษ์ และพัฒนาอย่างยั่งยืน 2. ผู้ประกอบการ องค์การบริหารส่วนท้องถิ่น ภาคการท่องเที่ยว ในพื้นที่ตลาดน้ำดำเนินสะดวก จังหวัดราชบุรี สามารถนำกลยุทธ์ไปใช้ประโยชน์เพื่อพัฒนาพื้นที่ตลาดน้ำดำเนินสะดวกเชิงนิเวศเศรษฐกิจ (Eco-Efficiency) ในมิติกายภาพและสิ่งแวดล้อม ของตลาดน้ำดำเนินสะดวก จังหวัดราชบุรีให้เกิดความยั่งยืน
7. การพัฒนารูปแบบกิจกรรมการท่องเที่ยวเชิงสร้างสรรค์เพื่อส่งเสริมการท่องเที่ยวในชุมชนคลองรางจรเข้ อำเภอเสนา จังหวัดพระนครศรีอยุธยา	ผลสัมฤทธิ์และประโยชน์ที่คาดว่าจะได้รับ ดังนี้ 1.เกิด 1 แนวทาง โดยองค์การบริหารส่วนตำบลรางจรเข้ อ.เสนา จ.พระนครศรีอยุธยา และการท่องเที่ยวแห่งประเทศไทย สำนักงานพระนครศรีอยุธยา ประยุกต์ใช้เป็นแนวทางในการกำหนดนโยบายของหน่วยงานในการจัดการท่องเที่ยวที่มีประสิทธิภาพเพื่อให้อสอดคล้องกับแผนพัฒนาเศรษฐกิจและสังคมแห่งชาติฉบับที่ 12 และแผนการพัฒนาคุณภาพชีวิตของคนในพื้นที่ที่ทำการบริหารจัดการท่องเที่ยว 2. ตัวแทนบริษัทนำเที่ยว (Travel Agency) สามารถจัดการท่องเที่ยวที่มีประสิทธิภาพ ที่เน้นการพัฒนาคุณภาพชีวิตของคนจากการบริหารจัดการท่องเที่ยวนำเที่ยวในชุมชนคลองรางจรเข้เพื่อส่งเสริมกิจกรรมการตลาดและการจัดจำหน่ายในบริษัทที่นำเที่ยวต่อไป

ชื่อโครงการ	ผลสัมฤทธิ์และประโยชน์ที่คาดว่าจะได้รับในการใช้จ่ายงบประมาณ
8. วิจัยและพัฒนาผลิตภัณฑ์ของที่ระลึกจากใบเตยเพื่อส่งเสริมการท่องเที่ยวชุมชนคลองรางจรเข้	<p>ผลสัมฤทธิ์และประโยชน์ที่คาดว่าจะได้รับ ดังนี้</p> <ol style="list-style-type: none"> 1. เกิดผลิตภัณฑ์ ได้แก่ ผลิตภัณฑ์ต้นแบบเครื่องตุ้มเพื่อสุขภาพสูตรเฉพาะคลองรางจรเข้ ส่งเสริมให้พื้นที่คลองรางจรเข้มีสินค้าที่ระลึกประจำท้องถิ่นเป็นของชุมชนเองสามารถจำหน่ายไปยังกลุ่มเป้าหมายทั้งนักท่องเที่ยว และในภาคธุรกิจบริการต่าง ๆ ที่ใช้เครื่องตุ้มเพื่อสุขภาพในการสร้างมูลค่าเพิ่มให้แก่งานบริการ เช่น ธุรกิจนวดแผนไทย ธุรกิจสปา 2. กลุ่มชาวบ้านผู้เพาะปลูกเตยในพื้นที่คลองรางจรเข้ สามารถนำความรู้ไปประยุกต์ใช้เพื่อสร้างงานและสร้างรายได้ให้แก่คนในชุมชน เป็นการเพิ่มอาชีพและกระจายรายได้จากการท่องเที่ยวให้ทั่วถึงซึ่งเป็นการส่งเสริมการพัฒนาผลิตภัณฑ์ขึ้นจากวัตถุดิบของชุมชน บนพื้นฐานศักยภาพที่ชุมชนมี ตามความต้องการของกลุ่มเป้าหมายและตลาด
9. การวิจัยเชิงปฏิบัติการแบบมีส่วนร่วมกับภาคีเครือข่ายในการส่งเสริมการตลาดการท่องเที่ยว	<p>ผลสัมฤทธิ์และประโยชน์ที่คาดว่าจะได้รับ ดังนี้</p> <ol style="list-style-type: none"> 1. เกิดแนวทาง 1 แนวทาง โดยภาครัฐบาล ได้แก่ สำนักงานการท่องเที่ยวและกีฬาการท่องเที่ยวแห่งประเทศไทย สำนักงานพระนครศรีอยุธยา องค์การบริหารส่วนจังหวัด องค์การบริหารส่วนตำบลรางจรเข้ อำเภอสนา จังหวัดพระนครศรีอยุธยา ประยุกต์ผลการวิจัยไปเป็นข้อมูลพื้นฐานในการกำหนดนโยบายเพื่อพัฒนาและส่งเสริมการตลาดการท่องเที่ยว ส่งผลในการมีนักท่องเที่ยวเพิ่มมากขึ้น เพิ่มภาวะการมีงานทำของคนในจังหวัดอยุธยาให้มีคุณภาพชีวิตที่ดีขึ้นต่อไป 2. ตัวแทนจำหน่ายโปรแกรมนำเที่ยว นักท่องเที่ยว และภาคีที่เกี่ยวข้อง นำรูปแบบส่งเสริมการตลาดท่องเที่ยวท่องเที่ยวชุมชนคลองรางจรเข้จังหวัดอยุธยาไปใช้เพื่อส่งเสริมการตลาดการท่องเที่ยว จังหวัดพระนครศรีอยุธยา
10. การพัฒนาเครือข่ายสังคมออนไลน์เพื่อการรู้สารสนเทศ และเชื่อมโยงเส้นทาง การ ท่อง เทียว จั ง ห วั ด พระนครศรีอยุธยา	<p>ผลสัมฤทธิ์และประโยชน์ที่คาดว่าจะได้รับ ดังนี้</p> <ol style="list-style-type: none"> 1. เกิดแนวทาง 1 แนวทาง โดยการท่องเที่ยวแห่งประเทศไทย สำนักงานพระนครศรีอยุธยา นำผลการวิจัยไปเป็นแนวทางในการเสนอโครงการพัฒนาปรับปรุง เส้นทางและสารสนเทศของแหล่งท่องเที่ยวต่างๆ ให้ทันสมัย เพื่อกระตุ้นและสร้างจิตสำนึกให้ประชาชนในจังหวัดมีจิตสำนึกต่อความสำคัญต่อการเป็นเมืองมรดกโลก และอนุรักษ์เส้นทางและแหล่งสารสนเทศของสถานที่ท่องเที่ยวต่างๆ ของจังหวัดพระนครศรีอยุธยา 2. กระทรวงการท่องเที่ยวและกีฬา สามารถจัดการสารสนเทศของแหล่งท่องเที่ยว เส้นทาง กิจกรรม และผลิตภัณฑ์ของชุมชนเมืองมรดกโลก จังหวัดพระนครศรีอยุธยา เพื่อส่งเสริมการท่องเที่ยวและอุตสาหกรรมในท้องถิ่นของจังหวัดพระนครศรีอยุธยา รวมทั้งสร้างเสริมความรู้ ความเข้าใจให้นักท่องเที่ยวรู้สารสนเทศเกี่ยวกับการท่องเที่ยวประเภทต่างๆ ของเมืองมรดกโลก จังหวัดพระนครศรีอยุธยา อย่างถูกต้อง
11. แนวทางการเพิ่มศักยภาพที่พักแรมเพื่อสุขภาพในเขตพื้นที่พัฒนาการท่องเที่ยวอารยธรรมล้านนา	<p>ผลสัมฤทธิ์และประโยชน์ที่คาดว่าจะได้รับ ดังนี้</p> <ol style="list-style-type: none"> 1. เกิดแนวทาง 1 แนวทาง โดยสมาคมโรงแรม จังหวัดเชียงใหม่ กรมแรงงาน และผู้ประกอบการธุรกิจโรงแรม สามารถนำแนวทางการเพิ่มศักยภาพที่พักแรมเพื่อสุขภาพไปใช้ในการพัฒนากลยุทธ์การดำเนินกิจการเพื่อให้เกิดการสร้างมูลค่าเพิ่ม โดยสามารถถ่ายทอดการนำไปใช้ประโยชน์ให้กับ โรงแรมที่เป็นคู่ความร่วมมือในการวิจัย ได้แก่ 1) บ้านสบาย วิลเลจ รีสอร์ท แอนด์ สปา 2) โพรซีชั่น รีสอร์ท เชียงใหม่ 3) จิริงเฮลท์ วิลเลจ 4) คัมพญารีสอร์ทแอนด์สปา 5) ปานวิมาน เชียงใหม่ สปา รีสอร์ท 6) ระรินจินดา เวลล์ สปา รีสอร์ท 7) รติลานนา ริเวอร์ไซด์ สปา รีสอร์ท 8) ศิริปณณา วิลล่า รีสอร์ท แอนด์ สปา 9) อนันตรา โกลเด้น ไทแองเกิ้ล

ชื่อโครงการ	ผลสัมฤทธิ์และประโยชน์ที่คาดว่าจะได้รับในการใช้จ่ายงบประมาณ
11. (ต่อ)	<p>10) โกลเด้น ไพน์ รีสอร์ท แอนด์ สปา 11) เดอะ อิมพีเรียล เชียงราย รีสอร์ท และ 12) ดุสิต โฮเทลแลนด์ รีสอร์ท</p> <p>2. ผู้ประกอบการสามารถนำมาใช้พัฒนา การดำเนินธุรกิจที่พักรวมเพื่อสุขภาพที่สามารถส่งเสริมจุดเด่นชุมชนท้องถิ่นนั้นๆ อาทิเช่น วัฒนธรรมการดำเนินชีวิตมาสู่ การบริการในโรงแรม เครื่องแต่งกายในชุมชนมาสู่เครื่องแบบพนักงาน สินค้าของชุมชนมีการนำมาใช้ในโรงแรม</p>
12. การพัฒนาเส้นทางท่องเที่ยวและการจัดทำโปรแกรมการท่องเที่ยวสำเร็จรูปในรูปแบบการท่องเที่ยวเชิงสุขภาพโดยชุมชนมีส่วนร่วมกรณีศึกษา การดูแลสุขภาพแบบล้านนาในพื้นที่จังหวัดลำปาง	<p>ผลสัมฤทธิ์และประโยชน์ที่คาดว่าจะได้รับ ดังนี้</p> <p>1. เกิดเส้นทางและโปรแกรมการท่องเที่ยวเชิงสุขภาพแบบล้านนาที่เป็นเส้นทางท่องเที่ยวทางเลือกสำหรับนักท่องเที่ยวจำนวน 1 รูปแบบ ซึ่งหน่วยงานที่เกี่ยวข้อง ได้แก่ การท่องเที่ยวแห่งประเทศไทย และองค์การบริหารส่วนจังหวัดลำปาง สามารถนำไปใช้เพื่อวางแผนพัฒนาเส้นทางท่องเที่ยวเพื่อเพิ่มมูลค่าทางการท่องเที่ยว</p> <p>2. จัดทำเส้นทางและโปรแกรมการท่องเที่ยวเชิงสุขภาพแบบล้านนาในพื้นที่ภาคเหนือของประเทศไทยให้กับผู้ประกอบการด้านการท่องเที่ยวและนักท่องเที่ยว พร้อมทั้งจัดทำคู่มือการท่องเที่ยวเชิงสุขภาพแบบล้านนาที่เป็นแนวทางปฏิบัติที่ดีที่สุด (Best Practice) ไปประยุกต์ใช้เพื่อพัฒนาการท่องเที่ยวเชิงสุขภาพในพื้นที่ภาคเหนือของประเทศไทย</p>
13. กลยุทธ์การสื่อสารการตลาดเพื่อส่งเสริมสินค้าและบริการทางการท่องเที่ยวเชิงสุขภาพของประเทศไทย กรณีศึกษา จังหวัดลำปาง	<p>ผลสัมฤทธิ์และประโยชน์ที่คาดว่าจะได้รับ ดังนี้</p> <p>1. เกิดกลยุทธ์การสื่อสารการตลาดเพื่อส่งเสริมสินค้าและบริการทางการท่องเที่ยวเชิงสุขภาพ 1 กลยุทธ์ โดยการท่องเที่ยวแห่งประเทศไทยจังหวัดลำปาง สามารถประยุกต์นำกลยุทธ์การสื่อสารการตลาดเพื่อส่งเสริมสินค้าและบริการทางการท่องเที่ยวเชิงสุขภาพไปใช้ส่งเสริมการท่องเที่ยวเพื่อเพิ่มจุดยืนทางการตลาดการท่องเที่ยวแบบสุขภาพแก่พื้นที่ศึกษาและสามารถสื่อสารการตลาดถึงจุดยืนนี้ออกไปได้อย่างแพร่หลาย นักท่องเที่ยวรับรู้ถึงตราสินค้าด้านการท่องเที่ยวเชิงสุขภาพของพื้นที่ศึกษา</p> <p>2. ผู้ประกอบการและประชาชนในพื้นที่จังหวัดลำปาง สามารถนำแผนการสื่อสารการตลาดแบบบูรณาการซึ่งเป็นต้นแบบจากการพัฒนากลยุทธ์การสื่อสารการตลาดไปใช้เพื่อเพิ่มรายได้ที่ได้จากการท่องเที่ยวเชิงสุขภาพมากขึ้น</p>
14. การพัฒนาศักยภาพชุมชนท้องถิ่นเพื่อผู้สูงอายุที่อยู่ในภาวะพึ่งพิงในภาคตะวันออกเฉียงเหนือ	<p>ผลสัมฤทธิ์และประโยชน์ที่คาดว่าจะได้รับ ดังนี้</p> <p>1. เกิดรูปแบบ 1 รูปแบบ ได้แก่ รูปแบบการจัดวิธีการและกระบวนการสนับสนุนงานด้านผู้สูงอายุกับชุมชน โดยโรงพยาบาลส่งเสริมสุขภาพตำบล (รพ.สต.) ในพื้นที่ องค์การบริหารส่วนตำบลบงเหนือ อำเภอสว่างแดนดิน องค์การบริหารส่วนตำบลโพธิ์สัย อำเภอศรีสมเด็จ และองค์การบริหารส่วนตำบลไพรพัฒนา อำเภอภูสิงห์ และผู้ที่เกี่ยวข้องสามารถนำรูปแบบการจัดวิธีการและกระบวนการสนับสนุนงานด้านผู้สูงอายุกับชุมชน โดยการมีส่วนร่วมของผู้มีส่วนเกี่ยวข้องทุกระดับเพื่อพัฒนาประสิทธิภาพการจัดการดูแลผู้สูงอายุที่อยู่ในภาวะพึ่งพิงให้ดียิ่งขึ้น</p> <p>2. เกิดกระบวนการเรียนรู้แบบมีส่วนร่วมของชุมชนเพื่อนำไปสู่การส่งเสริมสนับสนุนในการจัดการปัญหาของชุมชน และการพัฒนาด้านอื่น ๆ เพื่อสร้างความมั่นคงของชุมชน การวางแผนชุมชนสู่การเป็นสังคมสูงอายุอย่างมีคุณภาพ และเหมาะสมภายใต้บริบทของชุมชน</p>

ชื่อโครงการ	ผลสัมฤทธิ์และประโยชน์ที่คาดว่าจะได้รับในการใช้จ่ายงบประมาณ
<p>15. แนวทางการพัฒนารูปแบบการตลาดชุมชนประชาารัฐในการขับเคลื่อนไทยแลนด์ 4.0</p>	<p>ผลสัมฤทธิ์และประโยชน์ที่คาดว่าจะได้รับ ดังนี้</p> <ol style="list-style-type: none"> 1. แนวทางการพัฒนารูปแบบการตลาดชุมชนประชาารัฐในการขับเคลื่อนไทยแลนด์ 4.0 โดยหน่วยงานภาครัฐ ได้แก่ องค์การบริหารส่วนตำบล (อบต.) รัตนวาปี และผู้ที่เกี่ยวข้องสามารถนำแนวทางการพัฒนารูปแบบไปกำหนดเป็นนโยบายส่งเสริมเพื่อการผลิต การบริโภค และการตลาด เพื่อจัดตั้งหรือส่งเสริมตลาดชุมชนหรือร้านค้าชุมชนเพื่อการพัฒนาให้เหมาะสมกับสภาพแวดล้อมตามแนวประชาารัฐในการขับเคลื่อนไทยแลนด์ 4.0 2. เกิดรูปแบบ 1 รูปแบบ ได้แก่ รูปแบบการตลาดชุมชนที่เหมาะสมกับบริบท และช่วยสร้างความเข้าใจในคุณค่ามูลค่าผลิตภัณฑ์สู่การส่งเสริมทางจิตวิญญาณแก่ผู้ผลิตที่สามารถพัฒนางานสร้างสรรค์ต่อไปในการขับเคลื่อนไทยแลนด์ 4.0
<p>16. แนวทางการพัฒนาศักยภาพชุมชนเพื่อเสริมสร้างสังคมสันติสุขเชิงพุทธบูรณาการ</p>	<p>ผลสัมฤทธิ์และประโยชน์ที่คาดว่าจะได้รับ ดังนี้</p> <ol style="list-style-type: none"> 1. เกิดแนวทาง 1 แนวทาง ได้แก่ แนวทางการพัฒนาศักยภาพชุมชนเพื่อเสริมสร้างสังคมสันติสุขเชิงพุทธบูรณาการ โดยกลุ่มเป้าหมายคณะสงฆ์จังหวัดที่ทำการขับเคลื่อนหมู่บ้านศีล 5 คณะสงฆ์จังหวัดยโสธร ตัวแทนจากบ้านท่าลาด ต.ไฮหย่อง อ.พังโคน จ.สกลนคร ตัวแทนจากตำบลโพธิ์สัย อ.ศรีสมเด็จ จ.ร้อยเอ็ด ตัวแทนจากบ้านท่าคอยนาง ต.สวาย อ.ปรางค์กู่ จ.ศรีสะเกษ และองค์การบริหารส่วนตำบล (อบต.) รัตนวาปีสามารถนำแนวทางไปประยุกต์ใช้ในการพัฒนาชุมชนเพื่อส่งเสริมสังคมสันติสุข 2. เกิดกระบวนการเรียนรู้แบบมีส่วนร่วมของชุมชนผ่านกระบวนการงานวิจัยเพื่อนำไปสู่การส่งเสริม สนับสนุนในการหา ทางออก การจัดการปัญหาของชุมชน และนำไปสู่การพัฒนาในด้านอื่น ๆ เพื่อสร้างความมั่นคงของชุมชน เพื่อการวางแผนชุมชนได้อย่างสอดคล้องกับความต้องการ
<p>17. แนวทางการพัฒนาศักยภาพการวางแผนทางการเงินสำหรับสมาชิกวิสาหกิจชุมชนในภาคตะวันออกเฉียงเหนือ</p>	<p>ผลสัมฤทธิ์และประโยชน์ที่คาดว่าจะได้รับ ดังนี้</p> <ol style="list-style-type: none"> 1. เกิดแนวทาง 1 แนวทาง ได้แก่ แนวทางการพัฒนาศักยภาพการวางแผนทางการเงินส่วนบุคคลของสมาชิกวิสาหกิจชุมชน โดยกลุ่มวิสาหกิจในชุมชนในภาคตะวันออกเฉียงเหนือสามารถนำไปใช้วางแผนทางการเงินของหน่วยงานได้อย่างยั่งยืน 2. สมาชิกวิสาหกิจชุมชนสามารถนำผลการวิจัย ไปประยุกต์ใช้ในการวางแผนการเงินของตนเอง ได้ เพื่อความยั่งยืนและมั่นคงในการดำเนินชีวิตในอนาคตจนถึงบั้นปลายชีวิตที่สามารถพึ่งพาตนเองได้ โดยไม่ต้องเป็นภาระของบุตรหลาน ชุมชน หรือสังคม
<p>18. การประเมินระบบการแพทย์ทางไกลเพื่อสนับสนุนการดูแลสุขภาพของผู้สูงวัยในศตวรรษที่ 21 เขตพัฒนาการท่องเที่ยว 12 เมืองต้องห้ามพลาต</p>	<p>ผลสัมฤทธิ์และประโยชน์ที่คาดว่าจะได้รับ ดังนี้</p> <ol style="list-style-type: none"> 1. เกิดแนวทาง 1 แนวทาง ได้แก่ แนวทางการประเมินระบบการแพทย์ทางไกลเพื่อสนับสนุนการดูแลสุขภาพของผู้สูงวัย โดยสำนักงานสาธารณสุขชุมชนและองค์การบริหารส่วนตำบล จ.ชุมพร สามารถนำไปประยุกต์ใช้เพื่อพัฒนาระบบทางการแพทย์ทางไกลให้มีประสิทธิภาพมากยิ่งขึ้น 2. เกิดการสนับสนุนช่วยเหลือการปฏิบัติงานของแพทย์และบุคลากรทางสาธารณสุขในการให้บริการรักษาพยาบาลทางไกลแก่ผู้สูงวัยและประชาชนผู้มารับบริการอย่างทั่วถึง เพิ่มประสิทธิภาพและคุณภาพในการให้บริการรักษาพยาบาลแก่ผู้สูงวัยและประชาชนผู้มารับช่วยลดความจำเป็นในการเคลื่อนย้ายผู้ป่วยมารับบริการที่โรงพยาบาลหรือสถานบริการอื่น ๆ

ชื่อโครงการ	ผลสัมฤทธิ์และประโยชน์ที่คาดว่าจะได้รับในการใช้จ่ายงบประมาณ
<p>19. สวัสดิการมาตรฐานสำหรับผู้สูงวัยในศตวรรษที่ 21 เขตพัฒนาการท่องเที่ยว 12 เมืองต้องห้ามพลาต</p>	<p>ผลสัมฤทธิ์และประโยชน์ที่คาดว่าจะได้รับ ดังนี้</p> <ol style="list-style-type: none"> 1. เกิดแนวทาง 1 แนวทาง ได้แก่ แนวทางในการอำนวยความสะดวกและความปลอดภัยโดยตรงแก่ผู้สูงอายุที่อยู่ในความรับผิดชอบของหน่วยงานต่างๆ เพื่อกำหนดหลักเกณฑ์ วิธีการและเงื่อนไขการคุ้มครอง การส่งเสริมและสนับสนุนการอำนวยความสะดวกและความปลอดภัยโดยตรงแก่ผู้สูงอายุ โดยผู้ใช้งานใช้ประโยชน์องค์กรปกครองส่วนท้องถิ่นสามารถนำไปใช้เพื่อกำหนดนโยบายการดำเนินงานเพื่อส่งเสริมสวัสดิการมาตรฐานสำหรับผู้สูงวัย 2. ช่วยลดช่องว่างของหน่วยงานภาครัฐในการบริหารจัดการด้านต่างๆ โดยจัดบริการสวัสดิการสังคม ให้แก่ผู้สูงอายุที่อยู่ในครอบครัว/ชุมชน ได้เข้ามาใช้บริการที่จัดให้
<p>20. การสร้างนวัตกรรมต้นแบบโรงเรียนของผู้สูงวัยในศตวรรษที่ 21 เขตพัฒนาการท่องเที่ยว 12 เมืองต้องห้ามพลาต</p>	<p>ผลสัมฤทธิ์และประโยชน์ที่คาดว่าจะได้รับ เกิดนวัตกรรมต้นแบบโรงเรียนของผู้สูงอายุ 1 นวัตกรรม โดยโรงเรียนของผู้สูงอายุได้รับการส่งเสริม สนับสนุนและพัฒนาจากหน่วยงานภาครัฐและท้องถิ่นอย่างเป็นระบบ ทั้งด้านงบประมาณ องค์ความรู้ เทคนิคและทักษะการถ่ายทอดองค์ความรู้ เพื่อให้เกิดกิจกรรมที่ดีในการเสริมสร้างความเท่าเทียมแก่คนทุกวัย รวมถึงสามารถนำไปใช้พัฒนาผู้สูงอายุให้เป็นผู้ที่มีศักยภาพเพื่อพัฒนาทั้งทางด้านกาย จิต เศรษฐกิจ สังคม วัฒนธรรมค่านิยม ปัญญาและความสุข ซึ่งครอบคลุมมิติต่าง ๆ ผ่านกิจกรรมหลายลักษณะ</p>
<p>21. การใช้เชื้อรา <i>Beauveria bassiana</i> ควบคุมเพลี้ยไฟศัตรูพืชวงค์มะเขือโดยชีววิธี ในวิถีเกษตรอินทรีย์</p>	<p>ผลสัมฤทธิ์และประโยชน์ที่คาดว่าจะได้รับ ดังนี้</p> <ol style="list-style-type: none"> 1. เกิดองค์ความรู้ใหม่ 1 เรื่อง ที่เกี่ยวกับแนวทางการใช้ประโยชน์ศัตรูธรรมชาติ ในการการควบคุมเพลี้ยไฟ โดยใช้เชื้อราโรคมลงในท้องถิ่น โดยเกษตรกรในจังหวัดนครปฐม และจังหวัดอื่น ๆ สามารถนำไปใช้เพื่อควบคุมเพลี้ยไฟ ซึ่งเป็นวิธีการควบคุมเพลี้ยไฟ ทางเลือก สามารถใช้ร่วมกับวิธีอื่นอย่างประหยัดปลอดภัย 2. องค์ความรู้จากผลงานวิจัยเกี่ยวกับชนิดและสายพันธุ์ของเชื้อราโรคมลงที่มีประสิทธิภาพสูงในการควบคุมเพลี้ยไฟศัตรูพืชวงค์มะเขือในระดับเรือนทดลอง และแปลงทดลอง ในระบบเกษตรอินทรีย์นำไปสู่การลดพิษภัย และการนำเข้าสารเคมีกำจัดศัตรูพืชจากต่างประเทศ
<p>22. นวัตกรรมเฝ้าระวังผลกระทบทางสิ่งแวดล้อมแบบมีส่วนร่วมจากการทำนาข้าวอินทรีย์</p>	<p>ผลสัมฤทธิ์และประโยชน์ที่คาดว่าจะได้รับ ดังนี้</p> <ol style="list-style-type: none"> 1. เกิดนวัตกรรมระบบ 1 ชิ้นงาน ได้แก่ นวัตกรรมระบบเฝ้าระวังคุณภาพสิ่งแวดล้อมในพื้นที่การเพาะปลูกนาข้าวอินทรีย์แบบมีส่วนร่วมของชุมชน ที่สามารถพัฒนาและปรับแก้คุณภาพสิ่งแวดล้อมในกระบวนการผลิตเพื่อให้เกิดเกษตรอินทรีย์ตามมาตรฐาน มกษ. โดยกลุ่มเกษตรกรในจังหวัดนครปฐมเป็นคู่ความร่วมมือที่จะนำผลงานวิจัยไปใช้ประโยชน์สามารถนำคู่มือผลกระทบด้านสิ่งแวดล้อมในพื้นที่การเกษตรนาข้าวอินทรีย์ ไปใช้ประโยชน์เพื่อเป็นแนวทางในการทำการเกษตรอินทรีย์เชิงอนุรักษ์สิ่งแวดล้อมควบคู่กัน 2. ชุมชนในบริเวณโดยรอบของพื้นที่เพาะปลูกข้าวอินทรีย์ มีการเรียนรู้วิธีการเฝ้าระวังคุณภาพสิ่งแวดล้อมในชุมชนของตนเอง และแนวทางในการอนุรักษ์ทรัพยากรสิ่งแวดล้อมของเกษตรกรอินทรีย์

ชื่อโครงการ	ผลสัมฤทธิ์และประโยชน์ที่คาดว่าจะได้รับในการใช้จ่ายงบประมาณ
<p>23. การบูรณาการวิธีการด้านการควบคุมแมลงศัตรูพืชโดยชีววิธีในการควบคุมแมลงศัตรูพืชสกุลส้มในระบบเกษตรอินทรีย์</p>	<p>ผลสัมฤทธิ์และประโยชน์ที่คาดว่าจะได้รับ ดังนี้</p> <ol style="list-style-type: none"> 1. เกิดฐานข้อมูลเชิงระบบ 1 ฐาน ได้แก่ ฐานข้อมูลเชิงระบบสารสนเทศภูมิศาสตร์ของแมลงศัตรูธรรมชาติที่มีศักยภาพในการใช้ประโยชน์ในการควบคุมแมลงศัตรูพืชผักวงศ์มะเขือที่มีความสำคัญทางเศรษฐกิจโดยชีววิธี ซึ่งเป็นทรัพยากรชีวภาพซึ่งเป็นต้นทุนในการผลิตสินค้าเกษตรตามธรรมชาติที่มีอยู่ในท้องถิ่น โดยโดยกลุ่มเกษตรกรในจังหวัดนครปฐมเป็นคู่ความร่วมมือที่จะนำผลงานวิจัยไปใช้ประโยชน์สามารถนำมาใช้ในระบบเกษตรที่ลดการใช้สารเคมี 2. เกิดการส่งเสริมการผลิตอาหารปลอดภัยจากสารเคมี ซึ่งจะส่งผลให้เกิดการขยายของอุตสาหกรรมเกษตร อินทรีย์อย่างเป็นระบบและมีความยั่งยืน
<p>24. นวัตกรรมกระบวนการฝึกอบรมและพัฒนาคุณภาพการบริการของพนักงานที่พักเพื่อสุขภาพในเขตพื้นที่พัฒนาการท่องเที่ยวอารยธรรมล้านนา เพื่อเตรียมความพร้อมการเข้าปฏิบัติงานด้านบริการของแรงงานไทย</p>	<p>ผลสัมฤทธิ์และประโยชน์ที่คาดว่าจะได้รับ ดังนี้</p> <ol style="list-style-type: none"> 1. เกิดหลักสูตรอบรม 1 หลักสูตร โดยสภาอุตสาหกรรมแห่งประเทศไทย เป็นคู่ความร่วมมือที่จะนำผลการวิจัยไปใช้ในการกำหนดนโยบายของรัฐในการผลิตและพัฒนาบุคลากรด้านการท่องเที่ยว 2. ผู้ใช้การใช้ประโยชน์ที่พักแรมเพื่อสุขภาพนำไปใช้เป็นกลยุทธ์ในการฝึกอบรมและพัฒนาบุคลากรสมาคมโรงแรมนำไปใช้เป็นข้อมูลในการตรวจประเมินการฝึกอบรมและพัฒนาบุคลากรของที่พักเพื่อสุขภาพกรมแรงงานนำไปใช้ในการบริหารจัดการการฝึกอบรมและพัฒนาบุคลากรให้แก่แรงงานไทยสถาบันการศึกษานำไปใช้ในการฝึกอบรมและพัฒนานักศึกษาก่อนที่จะไปเป็นแรงงานเต็มตัว
<p>25. กลยุทธ์ การพัฒนาบุคลากรอุตสาหกรรมบริการที่พักเพื่อให้ได้มาตรฐานวิชาชีพ</p>	<p>ผลสัมฤทธิ์และประโยชน์ที่คาดว่าจะได้รับ ดังนี้</p> <ol style="list-style-type: none"> 1. เกิดคู่มือ 1 คู่มือ ได้แก่ คู่มือการพัฒนาบุคลากรอุตสาหกรรมบริการที่พักเพื่อให้ได้มาตรฐานวิชาชีพ โดยสภาอุตสาหกรรมแห่งประเทศไทย เป็นคู่ความร่วมมือที่จะนำผลการวิจัยไปใช้ในการพัฒนาบุคลากรอุตสาหกรรมบริการเพื่อให้ได้มาตรฐานวิชาชีพ 2. ผู้ประกอบการธุรกิจอุตสาหกรรมที่พักสามารถนำเอากลยุทธ์ในการพัฒนาบุคลากรในอุตสาหกรรมที่พักไปใช้กับสถานประกอบการของตนสมาคมธุรกิจการโรงแรมนำเอากลยุทธ์ไปเผยแพร่ให้กับผู้ประกอบการขนาดเล็ก SME เพื่อเสริมสร้างรายได้ในธุรกิจอุตสาหกรรมที่พัก
<p>26. การสร้างสื่อดิจิทัลผ่านระบบแอปพลิเคชันเพื่อส่งเสริมพนักงานที่พักเพื่อสุขภาพในเขตพื้นที่พัฒนาการท่องเที่ยวอารยธรรมล้านนา</p>	<p>ผลสัมฤทธิ์และประโยชน์ที่คาดว่าจะได้รับ เกิดสื่อดิจิทัลผ่านระบบแอปพลิเคชัน 1 ชิ้น เพื่อส่งเสริมการพัฒนาบุคลากรของพนักงานที่พักเพื่อสุขภาพ โดยสภาอุตสาหกรรมแห่งประเทศไทย เป็นคู่ความร่วมมือที่จะนำผลการวิจัยไปใช้ โดยสามารถใช้สื่อดิจิทัลผ่านระบบแอปพลิเคชันในการช่วยสนับสนุนการพัฒนาบุคลากรของพนักงานที่พักเพื่อสุขภาพในเขตพื้นที่พัฒนาการท่องเที่ยวอารยธรรมล้านนา</p>
<p>27. นวัตกรรมติดตามและตรวจสอบคุณภาพแม่น้ำท่าจีน โดยดัชนีบ่งชี้ทางชีวภาพ</p>	<p>ผลสัมฤทธิ์และประโยชน์ที่คาดว่าจะได้รับ ดังนี้</p> <ol style="list-style-type: none"> 1. เกิดต้นแบบการจัดการน้ำเค็มรุกล้าด้วยระบบเซ็นเซอร์ติดตามตรวจสอบคุณภาพน้ำและกำจัดความเค็มของน้ำด้วยวิธีทางเคมีไฟฟ้าการสำหรับพื้นที่การเกษตร โดยสำนักงานเกษตรจังหวัดนครปฐมสามารถนำนวัตกรรมการปรับปรุงคุณภาพทรัพยากรน้ำในด้านการจัดการน้ำเค็มรุกล้าด้วยระบบเซ็นเซอร์ไปใช้ติดตามตรวจสอบคุณภาพน้ำและกำจัดความเค็มของน้ำด้วยวิธีทางเคมีไฟฟ้าการสำหรับพื้นที่การเกษตร 2. หน่วยงานภาครัฐสามารถใช้ฐานข้อมูลบนเว็บไซต์ เกี่ยวกับการตรวจติดตามและเฝ้าระวังคุณภาพน้ำแม่น้ำท่าจีนเป็นข้อมูลพื้นฐานในการเฝ้าระวังและต่อ ยอดระบบฐานข้อมูลต่อไป

ชื่อโครงการ	ผลสัมฤทธิ์และประโยชน์ที่คาดว่าจะได้รับในการใช้จ่ายงบประมาณ
<p>28. นวัตกรรมการปรับปรุงคุณภาพทรัพยากรน้ำด้วยระบบเพิ่มปริมาณออกซิเจนละลายน้ำพลังงานแสงอาทิตย์</p>	<p>ผลสัมฤทธิ์และประโยชน์ที่คาดว่าจะได้รับ ดังนี้</p> <ol style="list-style-type: none"> 1. เกิดนวัตกรรมระบบ 1 ขึ้น ได้แก่ นวัตกรรมการปรับปรุงคุณภาพทรัพยากรน้ำด้วยระบบเพิ่มปริมาณออกซิเจนละลายน้ำพลังงานแสงอาทิตย์ โดย สำนักงานเกษตรจังหวัดในพื้นที่ลุ่มน้ำท่าจีน และชุมชนเพาะเลี้ยงสัตว์น้ำในลุ่มน้ำท่าจีนสามารถนำผลการวิจัยไปใช้เป็นข้อมูลของแนวทางในการกำหนดนโยบายการอนุรักษ์พลังงานของประเทศเป็นส่วนหนึ่งในการปรับโครงสร้างการผลิตภาคเกษตรเป็นการจัดระบบการผลิตให้สอดคล้องกันศักยภาพพื้นที่ ส่งเสริมและเร่งขยายผลแนวความคิดทำการเกษตรตามหลักปรัชญาของเศรษฐกิจพอเพียง 2. เกษตรจังหวัดสุพรรณบุรี ประมงจังหวัดนครปฐม และสุพรรณบุรี และ ชุมชนเพาะเลี้ยงสัตว์น้ำ สามารถใช้ทรัพยากรน้ำเกิดประสิทธิภาพมากยิ่งขึ้น เกษตรผู้เพาะเลี้ยงสัตว์น้ำในพื้นที่ศึกษาจะมีความเข้มแข็งของชุมชนรากเพิ่มขึ้น
<p>29. การประยุกต์ใช้อากาศยานไร้คนขับเพื่อหารูปแบบที่เหมาะสมในการจัดการพื้นที่ที่ริมฝั่งน้ำร่วมกับระบบภูมิสารสนเทศ : ลุ่มน้ำท่าจีน</p>	<p>ผลสัมฤทธิ์และประโยชน์ที่คาดว่าจะได้รับ ดังนี้</p> <ol style="list-style-type: none"> 1. เกิดแบบจำลอง 1 แบบ ได้แก่ แบบจำลองการอนุรักษ์และจัดการพื้นที่ริมฝั่งน้ำโดยสำนักงานเกษตรจังหวัดในพื้นที่ลุ่มน้ำท่าจีน และชุมชนสามารถใช้เป็นฐานข้อมูลสารสนเทศทางภูมิศาสตร์ในการอนุรักษ์และจัดการพื้นที่ริมฝั่งน้ำ 2. ผู้ใช้ประโยชน์สำนักงานทรัพยากรธรรมชาติและสิ่งแวดล้อมจังหวัดในเขตพื้นที่ลุ่มน้ำท่าจีนสามารถในการกำหนดแนวทางในการวิเคราะห์พื้นที่สำหรับการอนุรักษ์และจัดการพื้นที่ริมฝั่งน้ำด้วยอากาศยานไร้คนขับร่วมกับระบบภูมิสารสนเทศองค์การบริหารส่วนท้องถิ่นในเขตพื้นที่ ลุ่มน้ำท่าจีนแนวทางในการอนุรักษ์และจัดการพื้นที่ริมฝั่งน้ำ
<p>30. การพัฒนาต้นแบบระบบจัดการน้ำเค็มรุกกล้าสำหรับพื้นที่การเกษตรแม่น้ำท่าจีน กรณีศึกษา จังหวัดนครปฐม</p>	<p>ผลสัมฤทธิ์และประโยชน์ที่คาดว่าจะได้รับ ดังนี้</p> <ol style="list-style-type: none"> 1. เกิดต้นแบบระบบ ได้แก่ ระบบการจัดการน้ำเค็มรุกกล้าในพื้นที่เกษตรกรรม โดยสำนักงานเกษตรจังหวัดในพื้นที่ลุ่มน้ำท่าจีน และชุมชนสามารถใช้และช่วยให้เกษตรกรมีรายได้เพิ่มจากประสิทธิภาพการผลิตที่สูงขึ้นและรายจ่ายจากค่าไฟฟ้าลดลงเป็นการยกระดับศักยภาพการแข่งขันและการหลุดพ้นกับดักรายได้ปานกลางสู่รายได้สูงรวมถึงเป็นการผลักดันงานวิจัยให้ใช้ประโยชน์อย่างแท้จริงในเชิงพาณิชย์ 2. เกษตรกรจังหวัดนครปฐมสามารถใช้ผลการวิจัยเพื่อปรับปรุงคุณภาพของทรัพยากรน้ำ ทำให้การใช้ทรัพยากรน้ำเกิดประสิทธิภาพมากยิ่งขึ้น เกษตรกรที่ทำการเพาะปลูกมีความเข้มแข็งเพิ่มขึ้น
<p>31. แอปพลิเคชันสำหรับการจัดการน้ำบริเวณแม่น้ำท่าจีนเพื่อสร้างสรรค์ชุมชนและการเกษตรยุคไทยแลนด์ 4.0</p>	<p>ผลสัมฤทธิ์และประโยชน์ที่คาดว่าจะได้รับ ดังนี้</p> <ol style="list-style-type: none"> 1. เกิดแอปพลิเคชัน 1 ขึ้น ได้แก่ แอปพลิเคชันการจัดการน้ำบริเวณแม่น้ำท่าจีนบนระบบปฏิบัติการแอนดรอยด์ โดยกลุ่มชุมชนในจังหวัดนครปฐมเป็นผู้ใช้ประโยชน์ โดยจะช่วยสร้างจิตสำนึกความรู้ความเข้าใจเกี่ยวกับการจัดการขยะรีไซเคิลอย่างถูกต้อง และยังเป็นการใช้ทรัพยากรอย่างมีประสิทธิภาพสูงสุด ระดับชุมชน ทำให้ปริมาณขยะที่ทิ้งในพื้นที่ลดปริมาณลด 2. สามารถสร้างรายได้ให้กับชุมชนในการคัดแยกขยะภายในชุมชน และนำมาทำการสร้างรายได้ให้กับชุมชน ระดับประเทศ ลดปริมาณขยะทิ้งประเทศ และลดปริมาณการใช้ทรัพยากรอย่างต่อเนื่อง ทำให้ปัญหาทางด้านสิ่งแวดล้อมที่เกิดขึ้นจากการใช้ทรัพยากรอย่างฟุ่มเฟือยลดลง เช่น การลดสถานะโลกร้อน การทำลายธรรมชาติในการนำทรัพยากรมาใช้ เป็นต้น

ชื่อโครงการ	ผลสัมฤทธิ์และประโยชน์ที่คาดว่าจะได้รับในการใช้จ่ายงบประมาณ
<p>32. การบริหารจัดการน้ำใต้ดินและน้ำผิวดินทางการเกษตร</p>	<p>ผลสัมฤทธิ์และประโยชน์ที่คาดว่าจะได้รับ ดังนี้</p> <ol style="list-style-type: none"> 1. เกิดระบบฐานข้อมูล 1 ระบบ ได้แก่ ระบบฐานข้อมูลสารสนเทศทางภูมิศาสตร์ที่ใช้ในการกำกับดูแล และบริหารจัดการแหล่งน้ำต้นทุนที่เป็นรูปธรรม เป็นปัจจุบันถูกต้องและสามารถใช้งานในรูปแบบการบูรณาการได้ โดยสำนักทรัพยากรน้ำบาดาล เขต 2 (สุพรรณบุรี) เป็นผู้ใช้ประโยชน์ โดยสามารถควบคุมพื้นที่เกษตรในอำเภอหนองหญ้าไซ ให้มีปริมาณน้ำใช้ที่เพียงพอต่อความต้องการ 2. สำนักทรัพยากรน้ำบาดาล เขต 2 (สุพรรณบุรี) สามารถนำข้อมูลที่ได้จากงานวิจัยไปสนับสนุนแผนยุทธศาสตร์กรมทรัพยากรน้ำบาดาล (พ.ศ. 2558 – 2561) ในประเด็นยุทธศาสตร์ที่ 1 ด้านการประเมินศักยภาพและพัฒนาคุณภาพน้ำบาดาลอย่างทั่วถึงและสมดุล ตามแผนกลยุทธ์ : เร่งทำแผนที่จัดการข้อมูล และพัฒนาน้ำบาดาล ทำแผนความต้องการใช้น้ำบาดาลเพิ่มพื้นที่ที่น้ำบาดาลเพื่อการเกษตร เพิ่มบูรณาการและเผยแพร่ข้อมูล
<p>33. การประเมินความเสี่ยงทางสุขภาพจากการบริโภคอาหารปนเปื้อนสารหนู</p>	<p>ผลสัมฤทธิ์และประโยชน์ที่คาดว่าจะได้รับ ดังนี้</p> <ol style="list-style-type: none"> 1. เกิดแนวทางและคู่มือ 1 เล่ม ได้แก่ คู่มือการบริหารจัดการความเสี่ยงจากการบริโภคอาหารที่ปนเปื้อนสารหนู โดยองค์การบริหารส่วนตำบลร้อนพิบูลย์ และกลุ่มประชาชนผู้อาศัยอยู่ในเขต อ. ร้อนพิบูลย์ จ. นครศรีธรรมราช เป็นผู้นำผลการวิจัยไปใช้ประโยชน์ โดยสามารถนำไปใช้เป็นแนวทางในการกำหนดนโยบายด้านการจัดการปัญหาสารหนูที่ปนเปื้อนในสิ่งแวดล้อม นำไปสร้างมาตรฐานการฟื้นฟูดิน และน้ำ 2. ประชาชนที่อาศัยในพื้นที่ได้รับข้อมูลข่าวสารที่ถูกต้อง และมีแนวทางในการหลีกเลี่ยงปัญหาสุขภาพระยะยาว
<p>34. การประยุกต์ใช้ดินขาว ดินแดง และแร่ดินมอนต์มอริลโลไนต์เป็นสารปรับปรุงดินในลดการสะสมสารหนูในผักสวนครัวที่ปลูกในดินที่ปนเปื้อนสารหนู</p>	<p>ผลสัมฤทธิ์และประโยชน์ที่คาดว่าจะได้รับ ดังนี้</p> <ol style="list-style-type: none"> 1. เกิดผลิตภัณฑ์สารปรับปรุงดินประสิทธิภาพสูงในการลดสารหนูในผักสวนครัว โดยเป็นปริมาณของสารหนูที่สะสมในผักสวนครัวลดลงอยู่ในเกณฑ์มาตรฐาน คือไม่เกิน 2 มิลลิกรัม/กิโลกรัม โดยองค์การบริหารส่วนตำบลร้อนพิบูลย์ และกลุ่มประชาชนผู้อาศัยอยู่ในเขต อ. ร้อนพิบูลย์ จ. นครศรีธรรมราชสามารถใช้ชนิดของสารปรับปรุงดินที่มีประสิทธิภาพสูงที่สามารถปริมาณลดปริมาณสารหนูที่สะสมในผักสวนครัวตลอดจนสารปรับปรุงดินมีศักยภาพเพิ่มผลผลิตของผักสวนครัว 2. ช่วยลดปริมาณสารหนูในพืชผักสวนครัวที่ปลูกในดินที่ปนเปื้อนสารหนูเมื่อใช้สารปรับปรุงดินที่มีประสิทธิภาพสูง
<p>35. การจัดการเทคโนโลยีดิจิทัลเพื่อการเสริมสร้างภูมิคุ้มกันทางสังคมของผู้สูงอายุ</p>	<p>ผลสัมฤทธิ์และประโยชน์ที่คาดว่าจะได้รับ ดังนี้</p> <ol style="list-style-type: none"> 1. ได้ข้อมูลเกี่ยวกับภูมิคุ้มกันทางสังคมของผู้สูงอายุไทย ความต้องการใช้งานเทคโนโลยีดิจิทัลของผู้สูงอายุ หลักการที่จะนำไปเป็นแนวทางการสร้างนวัตกรรมที่เสริมสร้างภูมิคุ้มกันทางสังคมที่เหมาะสมกับผู้สูงอายุไทย และได้ต้นแบบนวัตกรรมที่เสริมสร้างภูมิคุ้มกันทางสังคมที่เหมาะสมกับผู้สูงอายุไทยและนำไปสู่ความสุขและคุณภาพชีวิตที่ดีขึ้นของผู้สูงอายุไทย 2. กระทรวงพัฒนาสังคมและความมั่นคงของมนุษย์ และหน่วยงานที่เกี่ยวข้อง นำข้อมูลเกี่ยวกับภูมิคุ้มกันทางสังคมของผู้สูงอายุ เพื่อหาแนวทางในการเสริมสร้างคุณภาพชีวิตที่ดีขึ้นให้กับผู้สูงอายุกระทรวงสาธารณสุข และ หน่วยงานทั้งภาครัฐและเอกชนที่ต้องการพัฒนาเทคโนโลยีเกี่ยวกับผู้สูงอายุนำข้อมูลที่ได้ไปเป็นแนวทางในการพัฒนานวัตกรรมที่เหมาะสมสำหรับผู้สูงอายุไทยและนำไปสู่ความสุขของผู้สูงอายุสถานบริการสุขภาพที่เกี่ยวข้องกับการดูแลด้านภูมิคุ้มกันทางสังคมของผู้สูงอายุทั้งภาครัฐและเอกชน เช่น โรงพยาบาลประจำจังหวัด โรงพยาบาลชุมชน และสถานบริการสาธารณสุขนำข้อมูลที่ได้เพื่อใช้เป็นแนวทางในการให้บริการเพื่อเสริมสร้างภูมิคุ้มกันทางสังคมของผู้สูงอายุ

ชื่อโครงการ	ผลสัมฤทธิ์และประโยชน์ที่คาดว่าจะได้รับในการใช้จ่ายงบประมาณ
<p>36. การจัดการเทคโนโลยีดิจิทัลด้านการเงินเพื่อเสริมสร้างคุณภาพชีวิตของผู้สูงวัย</p>	<p>ผลสัมฤทธิ์และประโยชน์ที่คาดว่าจะได้รับ ดังนี้</p> <ol style="list-style-type: none"> 1. ผู้สูงอายุมีคุณภาพชีวิตที่ดี ซึ่งเป็นผลมาจากการเทคโนโลยีดิจิทัลในการจัดการการเงิน ทำให้ประหยัดค่าใช้จ่าย เช่น ค่าธรรมเนียม และค่าปรับ เป็นต้น 2. ชุมชนและสังคมเกิดการปรับเปลี่ยนทัศนคติที่มีต่อผู้สูงวัยว่าผู้สูงวัยเป็นบุคคลที่มีศักยภาพสามารถปรับตัวใช้งานเทคโนโลยีดิจิทัลในการจัดการการเงินเกิดความมั่นคง มั่งคั่งและยั่งยืน 3. กระทรวงเทคโนโลยีสารสนเทศและการสื่อสารนำข้อมูลเกี่ยวกับเทคโนโลยีดิจิทัลสำหรับการจัดการการเงินของผู้สูงวัย ใช้ในการวางแผนเพื่อกำหนดยุทธศาสตร์ด้านการพัฒนาผู้สูงวัยไทยในระยะยาวกระทรวงพัฒนาสังคมและความมั่นคงของมนุษย์นำข้อมูลเกี่ยวกับการจัดการการเงินของผู้สูงอายุ เพื่อหาแนวทางในการเสริมสร้างกิจกรรมการจัดการเงินที่ดีขึ้นให้กับผู้สูงวัยส่วนราชการจังหวัดนำข้อมูลที่ได้เพื่อใช้เป็นแนวทางในการให้บริการเพื่อเสริมสร้างการจัดการเงินที่ดีขึ้นให้กับผู้สูงวัย
<p>37. การจัดการเทคโนโลยีดิจิทัลเพื่อการพัฒนาสถานะจิตใจของผู้สูงวัย</p>	<p>ผลสัมฤทธิ์และประโยชน์ที่คาดว่าจะได้รับ ดังนี้</p> <ol style="list-style-type: none"> 1. หน่วยงานพัฒนาชุมชน และกำหนดนโยบายด้านการส่งเสริมสถานะด้านจิตของชุมชน และการพัฒนาความยั่งยืนของชุมชน การกำหนดนโยบายจากกระทรวงพัฒนาสังคมและความมั่นคงของมนุษย์ กระทรวงสาธารณสุข ด้านเศรษฐกิจ/พาณิชย์ ผู้สูงอายุไทยมีรายได้เพิ่มขึ้นจากการส่งเสริมอาชีพ มีเงินทุนหมุนเวียนในระบบเศรษฐกิจ 2. คนในชุมชนมีบทบาท ในกิจกรรมของชุมชน มีส่วนร่วมในชุมชน มีส่วนช่วยเหลือ สนับสนุนสอดคล้องกับนโยบายการพัฒนา ได้รับการพัฒนาด้านการใช้เครื่องมือและอุปกรณ์ดิจิทัลเชิงสร้างสรรค์ เพื่อการมีส่วนร่วมในการพัฒนาสถานะทางจิตใจของผู้สูงวัยไทย การใช้ชีวิตในถิ่นฐานเดิมมีชีวิตรวมเป็นอยู่ไปใช้ประโยชน์ ซึ่งสามารถดำรงชีวิตอยู่กับครอบครัวได้อย่างมีความสุข พร้อมได้รับการพัฒนาคุณภาพชีวิตจากนักพัฒนาชุมชนที่มีการจัดสรรงบประมาณอันสืบเนื่องมาจากความสุขที่เพิ่มขึ้น 3. กระทรวงพัฒนาสังคมและความมั่นคงของมนุษย์ และกระทรวงมหาดไทยใช้ประโยชน์ของข้อมูลเกี่ยวกับสถานะทางจิตใจของผู้สูงวัย เพื่อหาแนวทางในการเสริมสร้างกิจกรรมและคุณภาพชีวิตที่ดีขึ้นให้กับผู้สูงวัยกระทรวงสาธารณสุข ใช้ประโยชน์ของข้อมูลที่ได้ไปพัฒนานวัตกรรมด้านการบริการที่เหมาะสมกับผู้สูงวัยวัดและสถานที่ฟื้นฟูสภาพจิตใจ สำนักงานสันตนาการการทอเกี่ยวใช้ประโยชน์จากสารสนเทศที่ได้เพื่อใช้เป็นแนวทางในการให้บริการเพื่อเสริมสร้างสุขภาพทางจิตใจของผู้สูงวัยเชิงระบบ
<p>38. การพัฒนาชุดการคัดกรองเด็กที่มีภาวะเสี่ยงต่อความพิการในระยะแรกเริ่ม โดยใช้ระบบออนไลน์</p>	<p>ผลสัมฤทธิ์และประโยชน์ที่คาดว่าจะได้รับ ดังนี้</p> <ol style="list-style-type: none"> 1. ได้ชุดการคัดกรองเบื้องต้นเด็กที่มีภาวะเสี่ยงต่อความพิการ ในระยะแรกเริ่ม โดยใช้ระบบออนไลน์ ที่มีประสิทธิภาพ 2. ได้ชุดการคัดกรองเบื้องต้นเด็กที่มีภาวะเสี่ยงต่อความพิการ ในระยะแรกเริ่ม โดยใช้ระบบออนไลน์ ที่เหมาะสมในการนำไปใช้ในสถานศึกษาระดับปฐมวัย 3. ได้ชุดการคัดกรองเบื้องต้นเด็กที่มีภาวะเสี่ยงต่อความพิการ ในระยะแรกเริ่ม โดยใช้ระบบออนไลน์ ที่สามารถป้องกันเด็กที่มีภาวะเสี่ยงต่อความพิการ ได้ทันเวลา 4. มีชุดการคัดกรองเบื้องต้นเด็กที่มีภาวะเสี่ยงต่อความพิการ ในระยะแรกเริ่ม โดยใช้ระบบออนไลน์ ที่มีประสิทธิภาพ 5. มีชุดการคัดกรองเบื้องต้นเด็กที่มีภาวะเสี่ยงต่อความพิการ ในระยะแรกเริ่มโดยใช้ระบบออนไลน์ที่เหมาะสมในการนำไปใช้ในสถานศึกษาระดับปฐมวัย 6. มีชุดการคัดกรองเบื้องต้นเด็กที่มีภาวะเสี่ยงต่อความพิการ ในระยะแรกเริ่ม โดยใช้ระบบออนไลน์ ที่สามารถป้องกันเด็กที่มีภาวะเสี่ยงต่อความพิการ ได้ทันเวลาครู

ชื่อโครงการ	ผลสัมฤทธิ์และประโยชน์ที่คาดว่าจะได้รับในการใช้จ่ายงบประมาณ
43. การพัฒนาชุดส่งเสริมพัฒนาการเด็กบกพร่องทางร่างกายหรือการเคลื่อนไหวในระยะแรกเริ่ม	ผลสัมฤทธิ์และประโยชน์ที่คาดว่าจะได้รับ ดังนี้ 1. เด็กที่มีความบกพร่องทางร่างกายหรือการเคลื่อนไหว ประเภทสมองพิการได้รับการส่งเสริมพัฒนาการที่เหมาะสม ได้กิจกรรมและสื่อส่งเสริมพัฒนาการให้ผู้ปกครองได้ช่วยเหลือเด็กที่มีความบกพร่องทางร่างกายหรือการเคลื่อนไหว และผู้ปกครองเด็กมีความบกพร่องทางร่างกายหรือการเคลื่อนไหว สามารถจัดการความเครียด ลดความวิตกกังวลได้ 2. ศูนย์การศึกษาพิเศษประจำจังหวัดนำเป็นเครื่องมือในการให้ความช่วยเหลือครอบครัวที่มีเด็กมีความบกพร่องทางร่างกายหรือการเคลื่อนไหวสถาบันการศึกษาสถานศึกษาทุกจังหวัดนำสื่อและแผนกิจกรรมไปใช้ในการให้ความช่วยเหลือเด็กที่มีความบกพร่องทางร่างกายหรือการเคลื่อนไหว
44. การพัฒนาชุดส่งเสริมพัฒนาการเด็กที่มีความบกพร่องทางการเห็นระยะแรกเริ่ม	ผลสัมฤทธิ์และประโยชน์ที่คาดว่าจะได้รับ ดังนี้ 1. ได้ชุดชุดพัฒนาเด็กที่มีความบกพร่องทางการเห็นระยะแรกเริ่ม 2. ได้ชุดสื่อสำหรับเด็กที่มีความบกพร่องทางการเห็นระยะแรกเริ่มมีพัฒนาการสมวัย ผู้ปกครองเด็กที่มีความบกพร่องทางการเห็นระยะแรกเริ่มมีความพึงพอใจในการใช้ชุดส่งเสริมพัฒนาการเด็กที่มีความบกพร่องทางการเห็นระยะแรกเริ่ม 3. ศูนย์การศึกษาพิเศษประจำจังหวัดสถานศึกษาทุกสังกัดใช้ชุดความรู้การจัดกิจกรรมและชุดสื่อการสอนเพื่อส่งเสริมและพัฒนาเด็กที่มีความบกพร่องทางการเห็นระยะแรกเริ่มในการจัดการเรียนการสอนที่เหมาะสมกับเด็กแต่ละคน เพื่อพัฒนาการอ่านของเด็กที่มีปัญหาด้านการอ่านผู้ปกครองเด็กที่มีความบกพร่องทางการเห็นใช้ชุดความรู้การจัดกิจกรรมและชุดสื่อส่งเสริมพัฒนาการเด็กที่มีความบกพร่องทางการเห็นในระยะแรกเริ่มได้ด้วยตนเองผ่านระบบออนไลน์
45. การพัฒนาตัวแบบระบบสารสนเทศภูมิศาสตร์ (GIS) สำหรับเพิ่มมูลค่าของความหลากหลายทางชนิดของแมลงศัตรูธรรมชาติ เพื่อการควบคุมศัตรูพืชโดยชีววิธีในพืชผักงั่วมะเขือ	ผลสัมฤทธิ์และประโยชน์ที่คาดว่าจะได้รับ ดังนี้ 1. ผู้มีส่วนได้เสีย เช่น เกษตรกร หน่วยงานภาครัฐและเอกชน นักวิชาการ นักเรียน นักศึกษา และประชาชนทั่วไป มีแหล่งข้อมูลสารสนเทศภูมิศาสตร์ของแมลงศัตรูธรรมชาติ (ทรัพยากรชีวภาพ) ที่สามารถเข้าถึงได้ 2. ผู้มีส่วนได้เสีย สามารถนำองค์ความรู้ที่ได้รับไปประยุกต์ใช้ประโยชน์ด้านการผลิตอาหารปลอดภัยจากสารเคมี ซึ่งจะส่งผลให้เกิดการขยายของอุตสาหกรรมเกษตรอินทรีย์อย่างเป็นระบบและมีความยั่งยืน 3. เป็นกลไกส่งเสริมการผลิตบัณฑิตที่มีความรู้ ทักษะ และประสบการณ์ด้านการดำเนินงาน ด้านการควบคุมศัตรูพืชโดยชีววิธีสู่ตลาดแรงงานด้านการบริหารจัดการศัตรูพืช
46. นวัตกรรมการใช้ปุ๋ยผสมไบโอชาร์ในดินเพื่อปรับปรุงความอุดมสมบูรณ์และลดการใช้สารเคมี	ผลสัมฤทธิ์และประโยชน์ที่คาดว่าจะได้รับ ดังนี้ 1. สามารถนำไปปรับใช้ในด้านนโยบายการสนับสนุนการเพิ่มประสิทธิภาพการผลิตข้าววน้ำฝน ให้กับหน่วยงานในพื้นที่ใกล้เคียงได้ 2. การเพิ่มผลผลิตให้กับข้าววน้ำฝนของเกษตรกรและลดต้นทุนการผลิตจากนวัตกรรมการใช้ไบโอชาร์ร่วมกับปุ๋ย โดยจะเป็นการเพิ่มผลตอบแทนในการผลิตข้าวเพื่อจำหน่าย ซึ่งเท่ากับเพิ่มรายได้ในครัวเรือนให้กับเกษตรกรในชุมชนด้วย 3. นวัตกรรมการใช้ไบโอชาร์ปรับปรุงและเพิ่มความอุดมสมบูรณ์ให้กับพื้นที่ที่มีปัญหาดินกรดจัด (ใน 4 อำเภอของจังหวัดนครนายก) ซึ่งเป็นพื้นที่เพาะปลูกข้าวหลัก และสามารถเป็นต้นแบบของชุมชนในการเพิ่มประสิทธิภาพการผลิตข้าวด้วยการลดใช้สารเคมีให้น้อยลง นอกจากนั้นยังช่วยเพิ่มผลผลิตให้กับเกษตรกรในชุมชนด้วย

ชื่อโครงการ	ผลสัมฤทธิ์และประโยชน์ที่คาดว่าจะได้รับในการใช้จ่ายงบประมาณ
47. การใช้แบบจำลองด้วยคอมพิวเตอร์ในการสร้างเตาเผาเพิ่มมูลค่าผลผลิตทางการเกษตรที่ใช้ในชุมชนเพื่อสร้างการแข่งขัน	<p>ผลสัมฤทธิ์และประโยชน์ที่คาดว่าจะได้รับ ดังนี้</p> <ol style="list-style-type: none"> 1. แบบจำลองของเตาเผาต้นแบบ 2. เครื่องต้นแบบเตาเผา ที่ถูกต้องตามหลักวิชาการพลศาสตร์ของไหลเชิงคำนวณ สะอาด และปลอดภัย 3. สร้างอาชีพให้ชุมชนจนเป็นรู้จัก
48. การผลิตสารดูดซับชีวภาพแทนนินจากวัสดุเหลือทิ้งทางการเกษตรเพื่อเพิ่มขีดความสามารถในการแข่งขัน	<p>ผลสัมฤทธิ์และประโยชน์ที่คาดว่าจะได้รับ ดังนี้</p> <ol style="list-style-type: none"> 1. ได้สารสกัดแทนนินสำหรับการดูดซับตะกั่วจากน้ำเสียอุตสาหกรรมจากเศษวัสดุจากการเกษตรเป็นการลดการใช้สารเคมีและลดขั้นตอนในการกำจัดโลหะตะกั่ว ทำให้ลดสารที่เป็นอันตรายต่อสุขภาพคนงาน อีกทั้งเป็นการนำวัสดุเหลือทิ้งทางการเกษตรมาใช้ประโยชน์ เป็นการเพิ่มและยังเป็นการใช้ตัวดูดซับที่เป็นมิตรกับสิ่งแวดล้อม ผลงานนี้สามารถนำไปขยายผลการผลิตในระดับอุตสาหกรรมได้ ผลงานวิจัยสามารถเผยแพร่หรือลงตีพิมพ์ในวารสารทางวิชาการ ตีพิมพ์ในวารสารระดับนานาชาติ พร้อมทั้งนำเสนอผลงานทางวิชาการในรูปแบบต่างๆ ตลอดจนนำเสนอในเชิงพาณิชย์ได้ 2. เกษตรกรที่มีวัสดุเหลือทิ้งทางการเกษตรขายวัสดุเหลือทิ้งทางการเกษตร หรือผลิตให้เกิดมูลค่าเพิ่มอุตสาหกรรมผู้ผลิตสารดูดซับผลิตสารแทนนินเป็นสารดูดซับเชิงการค้าอุตสาหกรรมผู้ผลิตแบตเตอรี่ดูดซับตะกั่วในน้ำเสียอุตสาหกรรม
49. นวัตกรรมสารประกอบเชิงซ้อนอาหารฟังก์ชันมูลค่าสูงจากพืชสมุนไพรทางการเกษตร	<p>ผลสัมฤทธิ์และประโยชน์ที่คาดว่าจะได้รับ ดังนี้</p> <ol style="list-style-type: none"> 1. มีเทคนิคใหม่ในการสกัดสารสำคัญในพืช 2. มีเทคนิคใหม่ในการสังเคราะห์อนุภาคกักเก็บสารสำคัญในพืช 3 สามารถก่อให้เกิดการพัฒนาทางเทคโนโลยีที่เกี่ยวข้องต่างๆตามมา เช่น วิทยาศาสตร์อาหาร เกษษศาสตร์ เครื่องสำอาง 4 นวัตกรรมสารกักเก็บใหม่ที่สามารถนำผลิตภัณฑ์ที่ได้ไปปรับปรุงคุณค่าของผลิตภัณฑ์เดิมโดยการใช้แทนได้แล้วทำให้เป็นผลิตภัณฑ์มูลค่าสูงที่เพิ่มขีดความสามารถแข่งขันในตลาดโลกได้ 5. องค์การบริหารส่วนตำบลท่าข้าม อำเภอสามพราน จังหวัดนครปฐม พัฒนาผลิตภัณฑ์ทางการเกษตรให้เป็นผลิตภัณฑ์มูลค่าสูง โดยใช้เทคนิคการสกัดและการสังเคราะห์ที่ได้มาดัดแปลงมหาวิทยาลัยสวนดุสิตนักศึกษาและนักวิจัยใช้เป็นองค์ความรู้ในการพัฒนานวัตกรรมทางด้านอาหารฟังก์ชัน การศึกษาและวิจัยต่อยอดเทคโนโลยีในการสังเคราะห์สารโชนเภสัช จากพืชและสมุนไพร

โครงการการวิจัยและนวัตกรรมเพื่อแก้ปัญหาหรือสร้างความเข้มแข็งด้านสังคม ชุมชน ความมั่นคงและคุณภาพชีวิตประชาชนตามยุทธศาสตร์ของประเทศ	แผนการใช้จ่ายงบประมาณ (ล้านบาท)	ผลการใช้จ่ายงบประมาณ (ล้านบาท)	
		จากระบบ GFMS	จากการใช้จ่ายจริงที่ตัดยอดในระบบของมหาวิทยาลัย
ประจำปีไตรมาสที่ 1	1.0901	4.3603 (ข้อมูล ณ วันที่ 31 ธ.ค. 61)	- (ข้อมูล ณ วันที่ 31 ธ.ค. 61)
ประจำปีไตรมาสที่ 2	3.2702	17.4405 (ข้อมูล ณ วันที่ 31 มี.ค. 62)	11.0513 (ข้อมูล ณ วันที่ 31 มี.ค. 62)
ประจำปีไตรมาสที่ 3	7.6303	- (ข้อมูล ณ วันที่ 30 มิ.ย. 62)	- (ข้อมูล ณ วันที่ 30 มิ.ย. 62)
ประจำปีไตรมาสที่ 4	9.8102	- (ข้อมูล ณ วันที่ 30 ก.ย. 62)	3.8809 (ข้อมูล ณ วันที่ 30 ก.ย. 62)
สะสม	21.8008	21.8008	14.9322

โครงการการวิจัยและนวัตกรรมเพื่อแก้ปัญหาหรือสร้างความเข้มแข็งด้านสังคม ชุมชน ความมั่นคงและคุณภาพชีวิตประชาชนตามยุทธศาสตร์ของประเทศ (การวิจัยและนวัตกรรมเพื่อการพัฒนาสังคมและสิ่งแวดล้อม)	ผลการดำเนินงาน
ผลผลิต (output)	<ul style="list-style-type: none"> - ตัวแบบสมการโครงสร้างความภักดีของนักท่องเที่ยวต่อแหล่งท่องเที่ยวอารยธรรมทวารวดีเพื่อรองรับการเป็นศูนย์กลางการท่องเที่ยวเชิงสร้างสรรค์แห่งภาคตะวันตก และแนวทางในการสร้างความภักดีของนักท่องเที่ยวที่มาท่องเที่ยวในแหล่งท่องเที่ยวอารยธรรมทวารวดีเพื่อรองรับการเป็นศูนย์กลางการท่องเที่ยวเชิงสร้างสรรค์แห่งภาคตะวันตก - แบบจำลองปัจจัยความสำเร็จในการดำเนินธุรกิจของผู้ประกอบการวิสาหกิจขนาดกลางและขนาดย่อมประเภทวิสาหกิจชุมชนในพื้นที่อารยธรรมทวารวดี และแนวทางในการสร้างความสำเร็จในการดำเนินธุรกิจของผู้ประกอบการวิสาหกิจขนาดกลางและขนาดย่อมประเภทวิสาหกิจชุมชนในพื้นที่อารยธรรมทวารวดี

<p>โครงการการวิจัยและนวัตกรรมเพื่อแก้ปัญหาหรือสร้างความเข้มแข็งด้านสังคม ชุมชน ความมั่นคง และคุณภาพชีวิตประชาชนตามยุทธศาสตร์ของประเทศ (การวิจัยและนวัตกรรมเพื่อการพัฒนาสังคมและสิ่งแวดล้อม)</p>	<p>ผลการดำเนินงาน</p>
<p>ผลผลิต (output) (ต่อ)</p>	<ul style="list-style-type: none">- ระบบเพิ่มปริมาณออกซิเจนละลายน้ำพลังงานแสงอาทิตย์ต้นแบบ- ต้นแบบโรงเรียนของผู้สูงวัยในศตวรรษที่ 21 เขตพัฒนาการท่องเที่ยว 12 เมืองต้องห้ามพลาต- แนวทางการพัฒนาระบบการแพทย์ทางไกลเพื่อสนับสนุนการดูแลสุขภาพของผู้สูงวัยในศตวรรษที่ 21 เขตพัฒนาการท่องเที่ยว 12 เมืองต้องห้ามพลาต- แนวทางและรูปแบบการจัดสวัสดิการมาตรฐานที่ให้กับผู้สูงอายุในศตวรรษที่ 21 เขตพัฒนาการท่องเที่ยว 12 เมืองต้องห้ามพลาต โดยนำมาสรุปความต้องการสวัสดิการสังคมของผู้สูงอายุด้านสุขภาพอนามัย ด้านการศึกษา ด้านนันทนาการ ด้านที่อยู่อาศัย ด้านความปลอดภัยในชีวิต- เส้นทางท่องเที่ยวและโปรแกรมการท่องเที่ยวเพื่อส่งเสริมสุขภาพแบบล้านนาของจังหวัดลำปาง- สารสกัดแทนนินจากเปลือกมันสำปะหลังและเปลือกกล้วยดิบ- แนวทางการพัฒนาประสิทธิภาพเชิงนิเวศเศรษฐกิจ (Eco-Efficiency) เมืองยั่งยืนเชิงพื้นที่ ในมิติกายภาพและสิ่งแวดล้อมของตลาดน้ำดำเนินสะดวก จังหวัดราชบุรี- แนวทางและรูปแบบการจัดสวัสดิการมาตรฐานที่ให้กับผู้สูงอายุในศตวรรษที่ 21 เขตพัฒนาการท่องเที่ยว 12 เมืองต้องห้ามพลาต- แอปพลิเคชันสำหรับการบริหารจัดการน้ำบริเวณแม่น้ำท่าจีน ลุ่มน้ำภาคกลางตอนล่าง- คู่มือการวางแผนการเงินส่วนบุคคล <p>ชุดข้อมูลองค์ความรู้บริบทชุมชนในด้านประวัติศาสตร์ชุมชน วิธีการดำเนินชีวิต สภาพทางเศรษฐกิจ สภาพทางสังคม วัฒนธรรม ประเพณี ความเชื่อ ฐานทรัพยากร/ระบบนิเวศ รวมทั้ง นโยบายการจัดการเพื่อผู้สูงอายุ</p> <ul style="list-style-type: none">- ชุดข้อมูลองค์ความรู้สถานการณ์การเปลี่ยนแปลงและการดำรงอยู่ของวิถีผู้ดูแล ผู้สูงอายุ และแนวทางสนับสนุนของหน่วยงาน พร้อมทั้ง บทบาทของผู้มีส่วนร่วมในการจัดการดูแลผู้สูงอายุที่อยู่ในภาวะพึ่งพิงและปัญหาข้อจำกัดของผู้เกี่ยวข้องทุกส่วน- ชุดข้อมูลองค์ความรู้ ทั้งในส่วนของความเปลี่ยนแปลงของความสัมพันธ์ของคนในชุมชน ความสัมพันธ์ด้านสังคม/ผู้นำ/กลุ่มกิจกรรม ความสัมพันธ์ด้านเศรษฐกิจ ความสัมพันธ์ด้าน

<p>โครงการการวิจัยและนวัตกรรมเพื่อแก้ปัญหาหรือสร้างความเข้มแข็งด้านสังคม ชุมชน ความมั่นคง และคุณภาพชีวิตประชาชนตามยุทธศาสตร์ของประเทศ (การวิจัยและนวัตกรรมเพื่อการพัฒนาสังคมและสิ่งแวดล้อม)</p>	<p>ผลการดำเนินงาน</p>
<p>ผลผลิต (output) (ต่อ)</p>	<p>วัฒนธรรม/ประเพณี/ความเชื่อ/พิธีกรรมที่มีผลต่อการดูแลและการจัดการสนับสนุนผู้สูงอายุที่อยู่ในภาวะพึ่งพิงในพื้นที่ศึกษา ทั้งในส่วนที่เป็นวิถีปฏิบัติและนโยบาย</p> <ul style="list-style-type: none">- ฐานข้อมูลสารสนเทศภูมิศาสตร์- คู่มือการพัฒนารูปแบบการตลาดชุมชนประชารัฐในการขับเคลื่อนไทยแลนด์ 4.0- ระบบการจัดการน้ำเค็มรุกกล้าในพื้นที่เกษตรกรรม- วัสดุอาหารฟังก์ชันต้านอนุมูลอิสระ- ได้สื่อดิจิทัลผ่านระบบแอปพลิเคชันที่ช่วยสนับสนุนการพัฒนาส่งเสริมสุขภาพสำหรับและความปลอดภัยในการทำงานของบุคลากรของพนักงานที่พักเพื่อสุขภาพในเขตพื้นที่พัฒนาการท่องเที่ยวอารยธรรมล้านนา- กระบวนการบริหารจัดการที่เป็นเลิศของที่พักเชิงสุขภาพเพื่อเป็นแนวทางการเพิ่มศักยภาพที่พักแรมเพื่อสุขภาพในเขตพื้นที่พัฒนาการท่องเที่ยวอารยธรรมล้านนา- ชุดส่งเสริมพัฒนาการเด็กพิการทางสมองในระยะแรกเริ่มและสื่อการเรียนรู้ให้ผู้ปกครองได้พัฒนาการเด็กพิการทางสมองในระยะแรกเริ่ม- นวัตกรรมกระบวนการฝึกอบรมและพัฒนาทัศนคติการเตรียมความพร้อมด้านงานบริการแก่แรงงานไทย- ประสิทธิภาพของชุดส่งเสริมพัฒนาการเด็กที่มีความบกพร่องทางสติปัญญาในระยะแรกเริ่ม- ได้กลยุทธ์การพัฒนาประสิทธิภาพเชิงนิเวศเศรษฐกิจ (Eco-Efficiency) เมืองยั่งยืนของพื้นที่ตลาดน้ำดำเนินสะดวก จังหวัดราชบุรี- แนวทางการพัฒนาประสิทธิภาพเชิงนิเวศเศรษฐกิจ (Eco-Efficiency) เมืองยั่งยืนเชิงพื้นที่ ในมิติด้านเศรษฐกิจ และมีมิติด้านสังคม ของตลาดน้ำดำเนินสะดวก จังหวัดราชบุรี- แนวทางการพัฒนาเมืองยั่งยืนเชิงพื้นที่ ด้วยกระบวนการมีส่วนร่วม กรณีศึกษา ตลาดน้ำดำเนินสะดวก จังหวัดราชบุรี- ผลิตภัณฑ์ของที่ระลึกในรูปแบบชาใบเตยเป็นฐาน ผสมกับหญ้าหวาน เกสรดอกบัว หรือ อัญชัน

<p>โครงการการวิจัยและนวัตกรรมเพื่อแก้ปัญหาหรือสร้างความเข้มแข็งด้านสังคม ชุมชน ความมั่นคง และคุณภาพชีวิตประชาชนตามยุทธศาสตร์ของประเทศ (การวิจัยและนวัตกรรมเพื่อการพัฒนาสังคมและสิ่งแวดล้อม)</p>	<p>ผลการดำเนินงาน</p>
<p>ผลผลิต (output) (ต่อ)</p>	<ul style="list-style-type: none"> - กลยุทธ์การสื่อสารการตลาดเพื่อส่งเสริมสินค้าและบริการทางการท่องเที่ยวเชิงสุขภาพของประเทศไทย อ.แจ้ซ็อน จังหวัดลำปาง - ชุดส่งเสริมและพัฒนาการเด็กบกพร่องด้านการอ่านในระยะแรกเริ่ม 3 ชุด - รูปแบบกิจกรรมการท่องเที่ยวเชิงสร้างสรรค์เป็นฐานการเรียนรู้เพื่อส่งเสริมการท่องเที่ยวในชุมชนคลองรางจระเข้ - บัตรภาพ จำนวน 20 ภาพ สื่อ AR ภาษามือ จำนวน 1 ชุด - คู่มือชุดส่งเสริมพัฒนาการเด็กที่มีความบกพร่องทางการได้ยินในระยะแรกเริ่ม จำนวน 1 ชุด - แบบประเมินความเหมาะสมและแบบประเมินความพึงพอใจชุดส่งเสริมพัฒนาการเด็กที่มีความบกพร่องทางการได้ยินในระยะแรกเริ่ม
<p>ผลลัพธ์ (outcome)</p>	<ul style="list-style-type: none"> - ระบบเพิ่มปริมาณออกซิเจนละลายน้ำพลังงานแสงอาทิตย์ในชุมชน - ภาพลักษณ์ใหม่ของการบริการตามนโยบายของกระทรวงสาธารณสุขด้วยการปรับมาตรฐานการบริการสาธารณสุขทุกระดับ เพื่อให้ผู้สูงอายุและประชาชนได้มีสุขภาพที่ดีภายใต้การเข้าถึงบริการอย่างทั่วถึงและเท่าเทียมกัน - ระบบการแพทย์ให้มีความทันสมัยเพื่อใช้ในการบริการทางการแพทย์ให้มีประสิทธิภาพดียิ่งขึ้น ตลอดจนได้ข้อมูลทางการแพทย์ เช่น ภาพเอกซเรย์และสัญญาณทางชีวภาพ แล้วส่งไปให้แพทย์หรือผู้เชี่ยวชาญทางการแพทย์เพื่อการวินิจฉัยโรคและวางแผนการรักษา - แนวทางในการอำนวยความสะดวกและความปลอดภัยโดยตรงแก่ผู้สูงอายุที่อยู่ในความรับผิดชอบของหน่วยงานต่างๆ เพื่อกำหนดหลักเกณฑ์ วิธีการและเงื่อนไขการคุ้มครอง การส่งเสริมและสนับสนุนการอำนวยความสะดวกและความปลอดภัยโดยตรงแก่ผู้สูงอายุ - การส่งเสริมค่านิยมการใช้จ่ายเพื่อสวัสดิการผู้สูงอายุในชุมชน เป็นการให้ความรู้ด้านการใช้จ่ายเงิน/การออม เพื่อการจัดสวัสดิการสำหรับผู้สูงอายุในชุมชน และเป็นการเสริมสร้างค่านิยมและพฤติกรรมการดำรงชีวิตที่เกินพอดี

<p>โครงการการวิจัยและนวัตกรรมเพื่อแก้ปัญหาหรือสร้างความเข้มแข็งด้านสังคม ชุมชน ความมั่นคง และคุณภาพชีวิตประชาชนตามยุทธศาสตร์ของประเทศ (การวิจัยและนวัตกรรมเพื่อการพัฒนาสังคมและสิ่งแวดล้อม)</p>	<p>ผลการดำเนินงาน</p>
<p>ผลลัพธ์ (outcome) (ต่อ)</p>	<ul style="list-style-type: none">- การพัฒนาชุมชนให้มีส่วนร่วมกับการสร้างเส้นทางท่องเที่ยว โดยให้ชุมชนได้ออกแบบเส้นทางและกิจกรรมการท่องเที่ยวเพื่อการส่งเสริมเองโดยใช้ทรัพยากรและภูมิปัญญาทางวัฒนธรรมท้องถิ่น- ได้รับความร่วมมือด้านข้อมูลการท่องเที่ยวจากผู้นำชุมชน และนักท่องเที่ยวจนกระทั่งได้เส้นทางท่องเที่ยวในภาพรวมของชุมชนคลองรางจระเข้และของทั้งจังหวัดจากการศึกษาใน เว็บไซต์ จัดทำเครือข่ายสังคมออนไลน์เพื่อการรู้สารสนเทศ และเชื่อมโยงเส้นทางท่องเที่ยวจังหวัดพระนครศรีอยุธยาในรูปแบบของเว็บไซต์และแอปพลิเคชัน- เกษตรกรมีแหล่งเชื้อพันธุ์ B. bassiana สำหรับการใช้ในการปลูกพริกอินทรีย์- ผู้ประกอบการในตลาดน้ำดำเนินสะดวก จังหวัดราชบุรี องค์การบริหารส่วนท้องถิ่นในพื้นที่ตลาดน้ำดำเนินสะดวก จังหวัดราชบุรี ภาคการท่องเที่ยวในพื้นที่ตลาดน้ำดำเนินสะดวก จังหวัดราชบุรี นำการพัฒนาประสิทธิภาพเชิงนิเวศเศรษฐกิจ (Eco-Efficiency) เมืองยั่งยืนเชิงพื้นที่ ในมิติกายภาพและสิ่งแวดล้อม ของตลาดน้ำดำเนินสะดวก จังหวัดราชบุรี ไปใช้ในการพัฒนาพื้นที่ให้เป็นเมืองยั่งยืน- แนวทางในการอำนวยความสะดวกและความปลอดภัย โดยตรงแก่ผู้สูงอายุที่อยู่ในความรับผิดชอบของหน่วยงานต่างๆ เพื่อกำหนดหลักเกณฑ์ วิธีการและเงื่อนไขการคุ้มครอง การส่งเสริม และสนับสนุนการอำนวยความสะดวกและความปลอดภัย โดยตรงแก่ผู้สูงอายุ- ส่งเสริมค่านิยมการใช้จ่ายเพื่อสวัสดิการผู้สูงอายุในชุมชน เป็นการให้ความรู้ด้านการใช้จ่ายเงิน/การออม เพื่อการจัดสวัสดิการสำหรับผู้สูงอายุในชุมชน และเป็นการเสริมสร้างค่านิยมและพฤติกรรมดำรงชีวิตที่เกิณพอดี- สร้างจิตสำนึกในการรักษแหล่งน้ำของตน และสร้างแนวทางในการบริหารจัดการน้ำผ่านโปรแกรม- สมาชิกวิสาหกิจชุมชนสามารถนำผลการวิจัยไปประยุกต์ใช้ในการวางแผนการเงินของตนเองได้ เพื่อความยั่งยืนและมั่นคงในการดำเนินชีวิตในอนาคตจนถึงบั้นปลายชีวิตที่สามารถพึ่งพาตนเองได้ โดยไม่ต้องเป็นภาระของบุตรหลาน ชุมชน หรือสังคม

<p>โครงการการวิจัยและนวัตกรรมเพื่อแก้ปัญหาหรือสร้างความเข้มแข็งด้านสังคม ชุมชน ความมั่นคง และคุณภาพชีวิตประชาชนตามยุทธศาสตร์ของประเทศ (การวิจัยและนวัตกรรมเพื่อการพัฒนาสังคมและสิ่งแวดล้อม)</p>	<p>ผลการดำเนินงาน</p>
<p>ผลลัพธ์ (outcome) (ต่อ)</p>	<ul style="list-style-type: none">- เกิดรูปแบบการจัดวิธีการและกระบวนการสนับสนุนงานด้านผู้สูงอายุกับชุมชน โดยการมีส่วนร่วมของผู้มีส่วนเกี่ยวข้องทุกระดับในพื้นที่ ผ่านการดำเนินกิจกรรม การเป็นชุมชนนาร่องในการพัฒนาศักยภาพผู้มีส่วนเกี่ยวข้องในการจัดการดูแลผู้สูงอายุที่อยู่ในภาวะพึ่งพิงในพื้นที่ศึกษา- เกิดกระบวนการเรียนรู้แบบมีส่วนร่วมของชุมชนผ่านกระบวนการงานวิจัยเพื่อพัฒนาท้องถิ่น เพื่อนำไปสู่การส่งเสริม สนับสนุนในการหาทางออก การจัดการปัญหาของชุมชน และนำไปสู่การพัฒนาในด้านอื่น ๆ เพื่อสร้างความมั่นคงของชุมชน เพื่อการวางแผนชุมชนสู่การเป็นสังคมสูงอายุอย่างมีคุณภาพและเหมาะสมภายใต้บริบทของชุมชน"- การให้บริการวิชาการแก่คณะกรรมการร้านค้าชุมชน เรื่องการตลาดชุมชนตามแนวทางประชารัฐสามารถขับเคลื่อนไทยแลนด์ 4.0 ซึ่งคณะกรรมการร้านค้าต้นแบบสามารถนำไปสู่การขับเคลื่อนต่อให้แก่ร้านค้าชุมชนอื่นๆที่สนใจ- โมเดลเตาเผาการวิเคราะห์ด้วย CFD และ องค์ความรู้เรื่องความร้อน- ข้อมูลระบบจัดการน้ำเค็มรุกกล้าโดยใช้เซ็นเซอร์ติดตามตรวจสอบคุณภาพน้ำและกำจัดความเค็มของน้ำด้วยวิธีทางเคมีไฟฟ้าการสำหรับพื้นที่การเกษตร- เกิดการพัฒนาศักยภาพภายในชุมชนโดยการมีส่วนร่วมของผู้มีส่วนเกี่ยวข้องทุกระดับในพื้นที่ผ่านการดำเนินกิจกรรม เกิดกระบวนการเรียนรู้แบบมีส่วนร่วมของชุมชนผ่านกระบวนการงานวิจัยเพื่อนำไปสู่การส่งเสริม สนับสนุนในการหาทางออก การจัดการปัญหาของชุมชน และนำไปสู่การพัฒนาในด้านอื่น ๆ เพื่อสร้าง ความมั่นคงของชุมชน เพื่อการวางแผนชุมชนได้อย่างสอดคล้องกับความต้องการ- สารประกอบธรรมชาติที่มีสมบัติชีวปริมาณออกฤทธิ์สูงสามารถเก็บรักษาได้ยาวนาน- เด็กปฐมวัยได้รับการคัดกรองเบื้องต้น- ผู้ประกอบการที่แพกแรมเพื่อสุขภาพได้แนวทางการเพิ่มศักยภาพที่สามารถนำไปปรับใช้ในธุรกิจที่แพกของตนเองและมีศักยภาพในการบริหารจัดการที่แพก

<p>โครงการการวิจัยและนวัตกรรมเพื่อแก้ปัญหาหรือสร้างความเข้มแข็งด้านสังคม ชุมชน ความมั่นคง และคุณภาพชีวิตประชาชนตามยุทธศาสตร์ของประเทศ (การวิจัยและนวัตกรรมเพื่อการพัฒนาสังคมและสิ่งแวดล้อม)</p>	<p>ผลการดำเนินงาน</p>
<p>ผลลัพธ์ (outcome) (ต่อ)</p>	<ul style="list-style-type: none">- ชุดส่งเสริมพัฒนาการเด็กพิการทางสมองในระยะแรกเริ่มพร้อมสื่อการเรียนรู้ของผู้ปกครองผลลัพธ์ที่จะเกิดขึ้นเมื่อมีการนำนวัตกรรมกระบวนการฝึกอบรมและพัฒนาไปใช้ และจะเกิดผลลัพธ์ขึ้นในปีถัดไป ทั้งนี้ผลลัพธ์เกิดขึ้นแก่ที่พักเพื่อสุขภาพเด็กที่มีความบกพร่องทางสติปัญญาในระยะแรกเริ่มที่เป็นกลุ่มตัวอย่าง มีพัฒนาการทางภาษาด้านการพูดที่เหมาะสมและสามารถสื่อสารกับผู้อื่นได้เพิ่มมากขึ้น- ผู้ปกครองเด็กที่มีความบกพร่องทางสติปัญญาในระยะแรกเริ่มได้แนวทางการใช้ชุดส่งเสริมพัฒนาการเด็กที่มีความบกพร่องทางสติปัญญาในระยะแรกเริ่มที่เหมาะสม- ผู้ปกครองเด็กที่มีความบกพร่องทางสติปัญญาในระยะแรกเริ่มได้สื่อที่ช่วยส่งเสริมพัฒนาการทางภาษาด้านการพูดสำหรับเด็กที่มีความบกพร่องทางสติปัญญาในระยะแรกเริ่มที่เหมาะสม- ผู้ประกอบการในตลาดน้ำดำเนินสะดวก จ.ราชบุรี องค์การบริหารส่วนท้องถิ่นในพื้นที่ตลาดน้ำดำเนินสะดวก จ.ราชบุรี ภาคการท่องเที่ยวในพื้นที่ตลาดน้ำดำเนินสะดวก จ.ราชบุรี นำการพัฒนาประสิทธิภาพเชิงนิเวศเศรษฐกิจ (Eco-Efficiency) เมืองยั่งยืนเชิงพื้นที่ โนมิติด้านเศรษฐกิจ และมีติด้านสังคมของตลาดน้ำดำเนินสะดวก จังหวัดราชบุรี ไปใช้ในการพัฒนาพื้นที่ให้เป็นเมืองยั่งยืน- ผู้ประกอบการในตลาดน้ำดำเนินสะดวก จ.ราชบุรี องค์การบริหารส่วนท้องถิ่นในพื้นที่ตลาดน้ำดำเนินสะดวก จ.ราชบุรี ภาคการท่องเที่ยวในพื้นที่ตลาดน้ำดำเนินสะดวก จังหวัดราชบุรี พัฒนาเมืองยั่งยืนเชิงพื้นที่ ด้วยกระบวนการมีส่วนร่วม กรณีศึกษาตลาดน้ำดำเนินสะดวก จ.ราชบุรี- ชุมชนได้รับความรู้ในการผลิตขาใบเตยเพื่อเป็นสินค้าของที่ระลึกในการส่งเสริมการท่องเที่ยวของชุมชน นำมาซึ่งการกระจายงานและรายได้ให้แก่คนในชุมชนได้เพิ่มมากขึ้น- หน่วยงานภาครัฐภาคเอกชน รับรู้เข้าใจและสามารถนำข้อมูลที่ได้ ไปใช้เพื่อส่งเสริมสินค้าและบริการทางการท่องเที่ยวเชิงสุขภาพของประเทศไทย อ.แจ้ซอน จ.ลำปาง- เด็กที่มีความบกพร่องด้านการอ่าน หรือมีภาวะเสี่ยงความบกพร่องด้านการอ่าน ได้รับการช่วยเหลือเร็วที่สุด และเหมาะสมและมีประสิทธิภาพที่สุด

<p>โครงการการวิจัยและนวัตกรรมเพื่อแก้ปัญหาหรือสร้างความเข้มแข็งด้านสังคม ชุมชน ความมั่นคง และคุณภาพชีวิตประชาชนตามยุทธศาสตร์ของประเทศ (การวิจัยและนวัตกรรมเพื่อการพัฒนาสังคมและสิ่งแวดล้อม)</p>	<p>ผลการดำเนินงาน</p>
<p>ผลกระทบ (impact)</p>	<ul style="list-style-type: none">- ผู้สูงอายุที่เจ็บป่วยจะสูญเสียความสามารถในการประกอบกิจวัตรประจำวันความสามารถเสื่อมถอย ต้องอาศัยญาติและครอบครัวคอยดูแล- ลดความจำเป็นในการเคลื่อนย้ายผู้ป่วยมารับบริการที่โรงพยาบาลหรือสถานบริการอื่นๆ- การจัดสวัสดิการสังคมสำหรับผู้สูงอายุจะต้องมีการบูรณาการจากหลายภาคส่วนทั้งภาครัฐภาคเอกชน และภาคประชาชน เพื่อรองรับจำนวนผู้สูงอายุที่มีจำนวนเพิ่มมากขึ้นเรื่อยๆ ทั้งนี้เพื่อมุ่งเน้นให้ผู้สูงอายุมีคุณภาพชีวิตที่ดีและเป็นผู้มีคุณค่าต่อสังคมและประเทศชาติ- เกษตรกรได้รับองค์ความรู้ ด้านการผลิตพริกอินทรีย์โดยใช้เชื้อรา <i>B. bassiana</i> ที่ผลิตจากโครงการ และสามารถนำไปใช้ในการปลูกพืชแบบไม่ใช้สารเคมี ซึ่งส่งผลให้คุณภาพชีวิตดีขึ้น เกิดนโยบายจากภาครัฐเพื่อพัฒนาทรัพยากรที่มีอยู่ให้สอดคล้องกับการท่องเที่ยวเชิงนิเวศในระดับที่ปฏิบัติได้จริง- เกิดการยกระดับไปสู่การเป็นเมืองน่าอยู่ (Urban sustainability) ในอนาคต- การจัดสวัสดิการสังคมสำหรับผู้สูงอายุจะต้องมีการบูรณาการจากหลายภาคส่วนทั้งภาครัฐภาคเอกชน และภาคประชาชน เพื่อรองรับจำนวนผู้สูงอายุที่มีจำนวนเพิ่มมากขึ้นเรื่อยๆ ทั้งนี้เพื่อมุ่งเน้นให้ผู้สูงอายุมีคุณภาพชีวิตที่ดีและเป็นผู้มีคุณค่าต่อสังคมและประเทศชาติ- เผยแพร่ผลงานวิจัยให้กับสมาชิกวิสาหกิจชุมชนเพื่อเป็นแนวทางการพัฒนาศักยภาพในการวางแผนทางการเงินของตนเอง และสามารถถ่ายทอดให้กับสมาชิกวิสาหกิจอื่นได้- เกษตรกรสามารถวางแผนใช้น้ำเพื่อการเกษตรได้อย่างถูกต้อง- ระบบการตลาดร้านค้าชุมชน ซึ่งร้านค้าชุมชนสามารถนำไปใช้ดำเนินการในร้านค้าชุมชนได้และสามารถส่งเสริมต่อให้ร้านค้าชุมชนอื่นๆ ใช้ดำเนินงานได้เพื่อความสะดวกของคณะกรรมการดำเนินงาน- เทคโนโลยี นวัตกรรม ใหม่ที่พัฒนาขึ้นสามารถก่อให้เกิดผลิตภัณฑ์จากสารประกอบธรรมชาติที่มีสมบัติดีกว่าในธรรมชาติหรือการผลิตด้วยกระบวนการดั้งเดิมทั่วไป

<p>โครงการการวิจัยและนวัตกรรมเพื่อแก้ปัญหาหรือสร้างความเข้มแข็งด้านสังคม ชุมชน ความมั่นคง และคุณภาพชีวิตประชาชนตามยุทธศาสตร์ของประเทศ (การวิจัยและนวัตกรรมเพื่อการพัฒนาสังคมและสิ่งแวดล้อม)</p>	<p>ผลการดำเนินงาน</p>
<p>ผลกระทบ (impact) (ต่อ)</p>	<ul style="list-style-type: none">- สร้างรายได้เพิ่มเติมเนื่องจากประสิทธิภาพของเตาเผาเพิ่มขึ้น มีการปรับปรุงคุณภาพของทรัพยากรน้ำ ทำให้การใช้ทรัพยากรน้ำเกิดประสิทธิภาพมากยิ่งขึ้น เกษตรกรที่ทำการเพาะปลูกในพื้นที่ศึกษาจะมีความเข้มแข็งเพิ่มขึ้น เนื่องจากการส่งเสริมและเร่งขยายผลแนวคิดการทำการเกษตรตามหลักปรัชญาของเศรษฐกิจพอเพียง และระบบเกษตรกรรมยั่งยืนไปสู่การปฏิบัติ- มีมูลค่าการส่งออกสินค้าทางการเกษตรที่เป็นนวัตกรรมมูลค่าสูงเพิ่มขึ้น เพิ่มความสามารถในการแข่งขันในตลาดโลก- มีการปรับปรุงคุณภาพสิ่งแวดล้อม ทำให้การใช้ทรัพยากรเกิดประสิทธิภาพมากยิ่งขึ้น เนื่องจากการส่งเสริมและเร่งขยายผลแนวคิดหลักปรัชญาของเศรษฐกิจพอเพียงและสิ่งแวดล้อมที่ยั่งยืน- ผลกระทบสำหรับการนำนวัตกรรมกระบวนการฝึกอบรมและพัฒนาไปใช้ เกิดขึ้นกับ 1) ลูกค้าจะได้รับการบริการที่มีคุณภาพรวมทั้งลูกค้ามีส่วนสำคัญในการพัฒนาคุณภาพการบริการ 2) ผู้ที่เกี่ยวข้องกับการฝึกอบรมและพัฒนาพนักงานบริการ เช่น กระทรวงแรงงาน สถาบันการศึกษา เป็นต้น นำไปใช้เพื่อพัฒนาแรงงานให้มีคุณภาพตรงกับผู้ใช้งาน 3) ผู้ประกอบการธุรกิจที่ฝึกเพื่อนำกระบวนการไปใช้ในการพัฒนา- เกิดนโยบายจากภาครัฐเพื่อพัฒนาทรัพยากรที่มีอยู่ให้สอดคล้องกับการท่องเที่ยวเชิงนิเวศในระดับที่ปฏิบัติได้จริง และ เกิดการยกระดับไปสู่การเป็นเมืองน่าอยู่ (Urban sustainability) ในอนาคต- ได้เครือข่ายความร่วมมือของชุมชนในรูปแบบกลุ่มพัฒนาของที่ระลึกขาใบเตย- เกิดต้นแบบจากการพัฒนากลยุทธ์การตลาดเพื่อส่งเสริมสินค้าและบริการทางการท่องเที่ยวเชิงสุขภาพ สำหรับจังหวัดลำปาง- ชุมชนที่อาศัยใกล้แหล่งท่องเที่ยวที่เป็นแหล่งท่องเที่ยวรองมีรายได้เพิ่มมากขึ้น- เกิดเครือข่ายความร่วมมือของผู้นำชุมชน ชุมชน และผู้มีส่วนได้ส่วนเสีย เพื่อประชุม วางแผน ปฏิบัติการร่วมกัน ทางด้านการจัดการท่องเที่ยวเชิงวัฒนธรรม และพัฒนาบุคลากรให้ได้มาตรฐานวิชาชีพร่วมกัน

<p>โครงการการวิจัยและนวัตกรรมเพื่อแก้ปัญหาหรือสร้างความเข้มแข็งด้านสังคม ชุมชน ความมั่นคง และคุณภาพชีวิตประชาชนตามยุทธศาสตร์ของประเทศ (การวิจัยและนวัตกรรมเพื่อการพัฒนาสังคมและสิ่งแวดล้อม)</p>	<p>ผลการดำเนินงาน</p>
<p>ผลกระทบ (impact) (ต่อ)</p>	<p>- เด็กที่มีความบกพร่องด้านการอ่าน, ผู้สอน, ผู้ปกครอง หรือผู้เกี่ยวข้อง สามารถเข้าถึงและใช้ชุดส่งเสริมพัฒนาการเด็กบกพร่องด้านการอ่านได้ สามารถนำไปปรับใช้เพื่อ ป้องกัน ดูแล ช่วยเหลือเด็กที่มีความเสี่ยงต่อความพิการ และเป็นแนวทางให้ครูผู้สอนจัดการศึกษาสำหรับเด็กที่มีความเสี่ยงต่อความบกพร่องด้านการอ่านอย่างเหมาะสม</p>



ภาพการลงพื้นที่เก็บข้อมูล



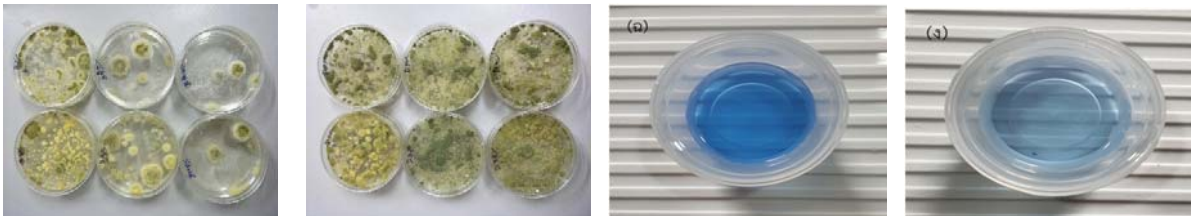

ภาพการทดลองเบื้องต้นทางห้องปฏิบัติการ/ แผลงสาธิต



ผงแป้งอเนกประสงค์ มีฟีนอลเสริมผงแป้งอเนกประสงค์ ร้อยละ 5

กล้วยปิ้งซี 4 ชิ้น ๒๐

กล้วยปิ้งซี ๖ ชิ้น ๒๐

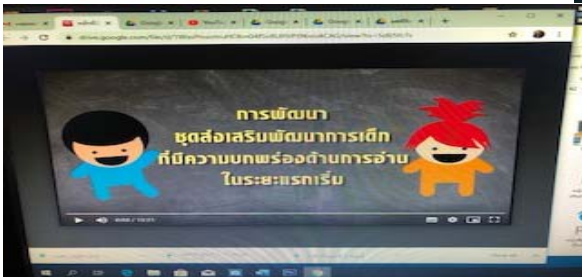
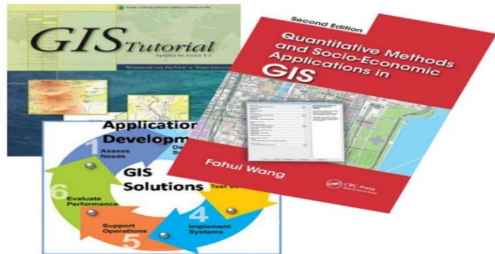

ภาพการพัฒนาและทดสอบต้นแบบนวัตกรรมจากการวิจัย



8. ผลการเบิกจ่ายเงินงบประมาณแผ่นดิน ประจำปีงบประมาณ พ.ศ. 2562

มหาวิทยาลัยสวนดุสิต ได้รับจัดสรรเงินงบประมาณแผ่นดิน ประจำปีงบประมาณ พ.ศ. 2562 วงเงิน 1,152.9715 ล้านบาท โอนให้หน่วยรับงบประมาณอื่นที่ได้รับจัดสรรงบประมาณรายจ่าย แผนงานบุคลากรภาครัฐไม่เพียงพอ วงเงิน 2.2216 ล้านบาท รวมวงเงินคงเหลือทั้งสิ้น 1,150.7499 ล้านบาท ในไตรมาส 4 มีผลการเบิกจ่ายภาพรวมจากระบบ GFMS วงเงิน 1,150.7484 ล้านบาท คิดเป็นร้อยละ 100.00 ของเงินงบประมาณแผ่นดินที่ได้รับจัดสรร มีผลการเบิกจ่ายจริงสะสม (ภาพรวม) วงเงิน 1,041.7673 ล้านบาท คิดเป็นร้อยละ 90.53 ขออนุมัติกันเงินเหลือในปี วงเงิน 108.9811 ล้านบาท คิดเป็นร้อยละ 9.47

ส่วนงบลงทุน ได้รับจัดสรร วงเงิน 240.0799 ล้านบาท โดยในไตรมาส 4 มีผลการเบิกจ่ายจากระบบ GFMS วงเงิน 240.0799 ล้านบาท คิดเป็น ร้อยละ 100.00 ของงบลงทุนที่ได้รับจัดสรร มีผลการเบิกจ่ายจริงสะสม (งบลงทุน) วงเงิน 158.0619 ล้านบาท คิดเป็น ร้อยละ 65.84 ของงบลงทุนที่ได้รับจัดสรร ขออนุมัติกันเงินเหลือในปี วงเงิน 82.0180 ล้านบาท คิดเป็นร้อยละ 34.16

ทั้งนี้ กระทรวงการคลัง ได้ตั้งเป้าหมายการเบิกจ่ายเงินงบประมาณแผ่นดิน ณ ไตรมาส 4 ในภาพรวม ร้อยละ 100 ของงบประมาณที่ได้รับจัดสรร ส่วนงบลงทุน ร้อยละ 100 ของงบลงทุนที่ได้รับจัดสรร ซึ่งจะเห็นว่าการเบิกจ่ายเงินงบประมาณแผ่นดินของมหาวิทยาลัยในภาพรวมเท่ากับเป้าหมายที่กระทรวงการคลัง กำหนดไว้ ส่วนงบลงทุนมีผลการเบิกจ่ายเท่ากับเป้าหมายที่กระทรวงการคลังกำหนดไว้ มีรายละเอียดดังนี้

8.1) ผลการเบิกจ่ายเงินงบประมาณแผ่นดิน ปีงบประมาณ พ.ศ. 2562

ตารางที่ 1 ผลการเบิกจ่ายเงินงบประมาณแผ่นดิน (ภาพรวม) ปีงบประมาณ พ.ศ. 2562 ณ ไตรมาส 4

หน่วย : ล้านบาท

จัดสรร	เป้าหมายการเบิกจ่าย กระทรวงการคลัง	ผลการเบิกจ่ายสะสม จาก GFMS	ผลการเบิกจ่ายจริง	เปรียบเทียบผลการเบิกจ่าย GFMS กับเป้าหมาย	
				จาก GFMS	เบิกจ่ายจริง
1,150.7499	1,150.7499	1,150.7484	1,041.7673	0.0015	-108.9826
ร้อยละ	100	100.00	90.53	0	-9.47

ตารางที่ 2 เปรียบเทียบผลการเบิกจ่ายเงินงบประมาณแผ่นดิน (ภาพรวม) ปีงบประมาณ พ.ศ. 2558-2562 ณ ไตรมาส 4

หน่วย : ล้านบาท

ปีงบประมาณ	จัดสรร	เป้าหมาย การเบิกจ่าย กระทรวงการคลัง	ผลการเบิกจ่าย สะสม จาก GFMS	ผลการเบิกจ่าย จริงสะสม	เปรียบเทียบผล การเบิกจ่ายสะสมจาก GFMS กับเป้าหมาย	เปรียบเทียบผล การเบิกจ่ายจริง สะสมกับเป้าหมาย
2562	1,150.7499	1,150.7499 (100.00 %)	1,150.7484 (100.00 %)	1,041.7673 (90.53 %)	0.0015 (0 %)	-108.9826 (9.47 %)
2561	1,174.6349	1,127.6495 (96.00 %)	1,174.6349 (100.00 %)	1,103.2035 (93.92 %)	46.9854 (4.00 %)	24.4460 (2.08 %)
2560	1,068.5106	1,025.7702 (96.00 %)	1,068.5106 (100.00 %)	996.3051 (93.24 %)	42.7404 (4.00 %)	29.4651 (2.87 %)
2559	964.7824	926.1911 (96 %)	964.5456 (99.98 %)	904.2979 (93.73 %)	38.3545 (3.98 %)	21.8932 (2.27 %)
2558	895.7393	859.9097 (96 %)	830.4218 (92.71 %)	830.4218 (92.71 %)	-29.4879 (-3.29 %)	-29.4879 (-3.29 %)

ตารางที่ 3 ผลการเบิกจ่ายเงินงบประมาณแผ่นดิน (งบลงทุน) ปีงบประมาณ พ.ศ. 2562 ณ ไตรมาส 4

หน่วย : ล้านบาท

จัดสรร	เป้าหมายการเบิกจ่าย กระทรวงการคลัง	ผลการเบิกจ่ายสะสม จาก GFMIS	ผลการเบิกจ่ายจริง สะสม	เปรียบเทียบผลการเบิกจ่าย GFMIS กับเป้าหมาย	
				จาก GFMIS	เบิกจ่ายจริง
240.0799	240.0799	240.0799	158.0619	0	-82.0180
ร้อยละ	100.00	100.00	65.84	0	34.16

หมายเหตุ ; มีการโอนเปลี่ยนแปลงงบประมาณเหลือจ่ายเงินอุดหนุนในส่วนงบลงทุน เพื่อเป็นงบลงทุนใน 2 แผนงาน (แผนงานพื้นฐานด้านการพัฒนาและเสริมสร้างศักยภาพคน ผลผลิตผู้สำเร็จการศึกษาด้านสังคมศาสตร์ วงเงิน 8.1188 ล้านบาท และแผนงานยุทธศาสตร์พัฒนาการศึกษาเพื่อความยั่งยืนโครงการพัฒนาการศึกษาเพื่อความยั่งยืน และโครงการพัฒนาและผลิตกำลังคนของประเทศ เพื่อรองรับนโยบาย Thailand 4.0 เป็นเงิน 7.1700 ล้านบาท) วงเงิน 15.2888 ล้านบาท คิดเป็นร้อยละ 7.13 ของงบลงทุนที่ได้รับจัดสรร

ตารางที่ 4 เปรียบเทียบผลการเบิกจ่ายเงินงบประมาณแผ่นดิน (งบลงทุน) ปีงบประมาณ พ.ศ. 2558-2562 ณ ไตรมาส 4

หน่วย : ล้านบาท

ปีงบประมาณ	จัดสรร	เป้าหมายการ เบิกจ่าย กระทรวงการคลัง	ผลการเบิกจ่าย สะสม จาก GFMIS	ผลการเบิกจ่ายจริง สะสม	เปรียบเทียบ ผลการเบิกจ่ายสะสม GFMIS กับเป้าหมาย	เปรียบเทียบ ผลการเบิกจ่ายจริงสะสม กับเป้าหมาย
2562	240.0799	240.0799 (100.00 %)	240.0799 (100.00 %)	158.0619 (65.84 %)	0 (0 %)	-82.0180 (-34.16 %)
2561	243.5134	214.2918 (88 %)	243.5134 (100.00 %)	203.2957 (83.48 %)	29.2216 (12.00 %)	-10.9961 (-4.52 %)
2560	265.0219	230.5691 (87 %)	264.9053 (99.96 %)	220.3853 (83.16 %)	34.3361 (12.96 %)	-10.1838 (-3.84 %)
2559	244.4915	212.7076 (87 %)	244.4915 (100 %)	223.9587 (91.60 %)	31.7839 (13.00 %)	11.2511 (4.60 %)
2558	225.1671	195.8954 (87 %)	165.5265 (73.51 %)	165.5265 (73.51 %)	-30.3689 (-13.49 %)	-30.3689 (-13.49 %)

ตารางที่ 5 สรุปการเบิกจ่ายงบประมาณแผ่นดิน จำแนกตามไตรมาส ประจำปีงบประมาณ พ.ศ. 2562

หน่วย : ล้านบาท

รายการ	งบประมาณ ที่ได้รับจัดสรร	ไตรมาสที่ 1			ไตรมาสที่ 2			
		เป้าหมาย	เบิกจ่าย สะสม GFMIS	เบิกจ่ายจริง สะสม	เป้าหมาย	เบิกจ่าย สะสม GFMIS	เบิกจ่ายจริง สะสม	
ภาพรวม	จำนวนเงิน	1,152.9715	368.9509	550.9900	163.3990	622.6046	1,117.0140	427.5359
	ร้อยละ	100.00	32.00	47.79	14.17	54.00	96.88	37.08
งบลงทุน	จำนวนเงิน	240.0799	48.0160	120.0837	-	105.0181	240.0799	18.4723
	ร้อยละ	100.00	20.00	50.02	-	45.00	100.00	7.69

ตารางที่ 5 (ต่อ)

หน่วย : ล้านบาท

รายการ	งบประมาณ ที่ได้รับจัดสรร	ไตรมาสที่ 3			ไตรมาสที่ 4 *			
		เป้าหมาย	เบิกจ่าย สะสม GFMIS	เบิกจ่ายจริง สะสม	เป้าหมาย	เบิกจ่าย สะสม GFMIS	เบิกจ่ายจริง สะสม	
ภาพรวม	จำนวนเงิน	1,150.7499	887.7881	1,134.1469	697.4590	1,150.7499	1,150.7484	1,041.7673
	ร้อยละ	100.00	77.00	98.84	60.49	100.00	100.00	90.53
งบลงทุน	จำนวนเงิน	240.0799	156.0519	240.0799	81.2712	240.0799	240.0799	158.0619
	ร้อยละ	100.00	65.00	100.00	33.85	100.00	100.00	65.84

หมายเหตุ ;

*ไม่ไตรมาสที่ 4 ได้รับจัดสรรเงินงบประมาณแผ่นดิน ประจำปีงบประมาณ พ.ศ. 2562 วงเงิน 1,152,971.5 ล้านบาท โอนให้หน่วยรับงบประมาณอื่นที่ได้รับจัดสรรงบประมาณรายจ่าย แผนงานบุคลากรภาครัฐไม่เพียงพอ วงเงิน 2,221.6 ล้านบาท รวมวงเงินคงเหลือทั้งสิ้น 1,150,749.9 ล้านบาท

ตารางที่ 6 การเบิกจ่ายเงินงบประมาณแผ่นดิน ประจำปีงบประมาณ พ.ศ. 2562 ณ ไตรมาส 4
จำแนกตามผลผลิต/โครงการ

หน่วย : ล้านบาท

ผลผลิต/โครงการ	จัดสรร	เบิกจ่าย จาก GFMIS	เบิกจ่าย จริง	กันเงิน เหลือในปี	เหลือจ่าย **	โอนเปลี่ยนแปลง เงินเหลือจ่ายเป็น งบลงทุน	คงเหลือ สุทธิ
แผนงานบุคลากรภาครัฐ							
1. ผลผลิตรายจ่ายบุคลากรภาครัฐยกระดับคุณภาพ การศึกษาและการเรียนตลอดชีวิต (38-007) *	544.8523	544.8508	544.8508				0.0015
แผนงานพื้นฐานด้านการพัฒนาและเสริมสร้างศักยภาพคน							
1. ผลผลิตผู้สำเร็จการศึกษาด้านวิทยาศาสตร์และเทคโนโลยี (39-001)	56.4961	56.4961	56.4961				
2. ผลผลิตผู้สำเร็จการศึกษาด้านสังคมศาสตร์ (39-002)	213.4452	213.4452	188.5510	24.8942	8.1188**	8.1188	
3. ผลผลิตผู้สำเร็จการศึกษาด้านวิทยาศาสตร์สุขภาพ (39-004)	5.9102	5.9102	5.9102	-			
4. ผลผลิตผลงานการให้บริการวิชาการ (39-003)	33.8809	33.8809	33.8809	-			
5. ผลผลิตผลงานทำนุบำรุงศิลปวัฒนธรรม (39-006)	5.0500	5.0500	5.0500	-			
แผนงานยุทธศาสตร์สร้างเสริมให้คนมีสุขภาพที่ดี							
1. โครงการผลิตพยาบาลเพิ่ม (35-016)	16.5000	16.5000	15.8900	0.6100	-	-	
แผนงานยุทธศาสตร์พัฒนาการศึกษาเพื่อความยั่งยืน							
1. โครงการสนับสนุนค่าใช้จ่ายในการจัดการศึกษาตั้งแต่ ระดับอนุบาลจนจบการศึกษาขั้นพื้นฐาน (33-010)	5.7018	5.7018	5.7018	-	-	-	-
2. โครงการพัฒนาการศึกษาเพื่อความยั่งยืน (33-074)	67.5130	67.5130	69.6410	1.8820	3.1600**	3.1600	
3. โครงการพัฒนาและผลิตกำลังคนของประเทศ เพื่อ รองรับนโยบาย Thailand 4.0 (33-087)	89.8068	89.8068	29.1692	56.6276	4.0100**	4.0100	
แผนงานบูรณาการวิจัยและนวัตกรรม							
1. โครงการวิจัยและนวัตกรรมในอุตสาหกรรม ยุทธศาสตร์และเป้าหมายของประเทศ (25-034)	49.6351	49.6351	37.5364	12.0987	-	-	-
2. โครงการการวิจัยและนวัตกรรมเพื่อแก้ปัญหาหรือ สร้างความเข้มแข็งด้านสังคม ชุมชน ความมั่นคง และ คุณภาพชีวิตประชาชนตามยุทธศาสตร์ของประเทศ (25-035)	21.8008	21.8008	14.9322	6.8686	-	-	-
แผนงานบูรณาการสร้างรายได้จากการท่องเที่ยว กีฬา และวัฒนธรรม							
1. โครงการพัฒนาศักยภาพบุคลากรด้านการท่องเที่ยว (16-008)	22.5713	22.5713	18.0913	4.4800	-	-	-
แผนงานรณรงค์พัฒนาคุณภาพคนตลอดช่วงชีวิต							
1. โครงการส่งเสริมการเกิดอย่างมีคุณภาพ มีพัฒนาการ ทางกายสมองและสังคม (31-081)	3.9300	3.9300	3.5900	0.3400	-	-	-
แผนงานบูรณาการยกระดับคุณภาพการศึกษาและการเรียนรู้ที่มีคุณภาพเท่าเทียมและทั่วถึง							
1. โครงการพัฒนาคุณภาพการศึกษาเด็กปฐมวัย (32-075)	10.0724	10.0724	9.7524	0.3200		-	-
2. โครงการพัฒนาคุณภาพการศึกษาโดยมี สถาบันอุดมศึกษาเป็นพี่เลี้ยง (32-076)	3.5840	3.5840	2.7240	0.8600			
รวม	1,150.7499	1,150.7484	1,041.7673	108.9811	15.2888	15.2888	0.0015
ร้อยละ	100.00 %	100.00 %	90.53 %	7.47 %	1.33 %	1.33 %	0 %

หมายเหตุ ;

* ผลผลิตรายจ่ายบุคลากรภาครัฐยกระดับคุณภาพการศึกษาและการเรียนตลอดชีวิต ได้รับจัดสรรเงินงบประมาณแผ่นดิน ประจำปีงบประมาณ พ.ศ. 2562 วงเงิน 547.0739 ล้านบาท โอนให้หน่วยรับงบประมาณอื่นที่ได้รับจัดสรรงบประมาณรายจ่าย แผนงานบุคลากรภาครัฐไม่เพียงพอ วงเงิน 2.2216 ล้านบาท รวมวงเงินทั้งสิ้น 544.8523 ล้านบาท

** งบประมาณเหลือจ่ายจากงบเงินอุดหนุน เป็นเงิน 15.2888 ล้านบาท แบ่งเป็นโอนเปลี่ยนแปลงงบประมาณจากงบเงินอุดหนุนทั่วไป : งบลงทุน เป็นเงิน 15.2888 ล้านบาท ได้ดำเนินการดังนี้

ได้รับอนุมัติจากมหาวิทยาลัยเพื่อขอโอนเปลี่ยนแปลงงบประมาณ งบเงินอุดหนุนทั่วไป : งบลงทุน เป็นเงิน 15.2888 ล้านบาท จากผลผลิตผู้สำเร็จการศึกษาด้านสังคมศาสตร์ (39-002) เป็นเงิน 8.1188 ล้านบาท ประกอบด้วย 1) งานปรับปรุงแหล่งเรียนรู้เพื่อยกระดับคุณภาพชีวิตของเด็กระดับประถมศึกษา วิทยาเขตสุพรรณบุรี ตำบลโคกโคเฒ่า อำเภอเมืองสุพรรณบุรี จังหวัดสุพรรณบุรี (ส่วนเพิ่มเติม) วงเงิน 1.2000 ล้านบาท 2) งานก่อสร้างอาคารเอนกประสงค์ ถนน ระบบสาธารณูปโภคและรั้ว ศูนย์การศึกษาออกที่จังหวัดพิจิตร (ส่วนเพิ่มเติม) วงเงิน 6.9119 ล้านบาท และจากโครงการพัฒนาการศึกษาเพื่อความยั่งยืน (33-074) งานปรับปรุงห้องปฏิบัติการบริการการบิน ศูนย์การศึกษาออกที่ตั้งลำปาง เป็นเงิน 7.1700ล้านบาท

ตารางที่ 7 การเบิกจ่ายเงินงบประมาณแผ่นดิน ประจำปีงบประมาณ พ.ศ. 2562 เป็นรายไตรมาส จำแนกตามผลผลิต/โครงการ

หน่วย : ล้านบาท

ผลผลิต/โครงการ	รวม		ไตรมาส 1		ไตรมาส 2		ไตรมาส 3		ไตรมาส 4	
	แผน	เบิกจ่าย	แผน	เบิกจ่าย	แผน	เบิกจ่าย	แผน	เบิกจ่าย	แผน	เบิกจ่าย
โครงการวิจัยและนวัตกรรมในอุตสาหกรรมยุทธศาสตร์และเป้าหมายของประเทศ (25-034)	49.6351	49.6351	2.4818	9.9271	7.4453	39.7080	17.3723	-	22.3357	-
โครงการการวิจัยและนวัตกรรมเพื่อแก้ปัญหาหรือสร้างความเข้มแข็งด้านสังคม ชุมชน ความมั่นคง และคุณภาพชีวิตประชาชนตามยุทธศาสตร์ของประเทศ (25-035)	21.8008	21.8008	1.0901	4.3603	3.2702	17.4405	7.6303	-	9.8102	-
โครงการพัฒนาศักยภาพบุคลากรด้านการท่องเที่ยว (16-008)	22.5713	22.5713	1.1286	6.7715	5.6429	15.7998	7.9000	-	7.8998	-
โครงการส่งเสริมการเกิดอย่างมีคุณภาพ มีพัฒนาการทางกายสมองและสังคม (31-081)	3.9300	3.9300	0.1965	1.1790	0.9825	2.7510	1.3755	-	1.3755	-
โครงการพัฒนาคุณภาพการศึกษาเด็กปฐมวัย (32-075)	10.0724	10.0724	0.5037	3.0218	2.5181	7.0506	3.5254	-	3.5252	-
โครงการพัฒนาคุณภาพการศึกษาโดยมีสถาบันอุดมศึกษาเป็นพี่เลี้ยง (32-076)	3.5840	3.5840	0.1792	1.0752	0.8960	2.5088	1.2544	-	1.2544	-
โครงการสนับสนุนค่าใช้จ่ายในการจัดการศึกษาตั้งแต่ระดับอนุบาลจนจบการศึกษาขั้นพื้นฐาน (33-010)	5.7018	5.7018	1.4082	3.0469	1.6387	2.6549	1.4792	-	1.1757	-
โครงการพัฒนาการศึกษาเพื่อความยั่งยืน (33-074)	67.5130	67.5130	3.3757	5.5027	8.1270	62.0103	45.0052	-	11.0051	-
โครงการพัฒนาและผลิตกำลังคนของประเทศ เพื่อรองรับนโยบาย Thailand 4.0 (33-087)	89.8068	89.8068	5.9614	84.9035	10.9421	4.9033	70.9421	-	1.9612	-
โครงการผลิตพยาบาลเพิ่ม (35-016)	16.5000	16.5000	0.8250	3.3000	2.4750	13.2000	6.6000	-	6.6000	-
ผลผลิตรายจ่ายบุคลากรภาครัฐยกระดับคุณภาพการศึกษาและการเรียนตลอดชีวิต (38-007) *	547.0739	544.8508	163.1181	300.6967	163.1181	210.4196	110.4190	17.1329	110.4187	16.6014
ผลผลิตผู้สำเร็จการศึกษาด้านวิทยาศาสตร์และเทคโนโลยี (39-001)	56.4961	56.4961	18.6440	31.0735	12.4295	25.4226	12.4295	-	12.9931	-
ผลผลิตผู้สำเร็จการศึกษาด้านสังคมศาสตร์ (39-002)	213.4452	213.4452	67.2639	80.1478	62.7113	133.2974	56.6737	-	26.7963	-
ผลผลิตผู้สำเร็จการศึกษาด้านวิทยาศาสตร์สุขภาพ (39-004)	5.9102	5.9102	1.9177	3.2765	1.3588	2.6337	1.2922	-	1.3415	-
ผลผลิตผลงานการให้บริการวิชาการ (39-003)	33.8809	33.8809	10.8448	9.9300	11.2829	23.9509	5.8767	-	5.8765	-
ผลผลิตผลงานทำนุบำรุงศิลปวัฒนธรรม (39-006)	5.0500	5.0500	1.6665	2.7775	1.1110	2.2725	1.1110	-	1.1615	-
รวมเงินแต่ละไตรมาส	1,152.9715	1,150.7484	280.6052	550.9900	295.9494	566.0239	350.8865	17.1329	225.5304	16.6014
ร้อยละแต่ละไตรมาส	100.00	97.78	24.34	47.79	25.67	49.19	30.43	1.49	19.56	1.44
รวมเงินเบิกจ่ายสะสม GFMIS	1,152.9715	1,150.7484	280.6052	550.9900	576.5546	1,117.0139	927.4411	1,134.1468	1,152.9715	1,150.7482
ร้อยละเบิกจ่ายสะสม GFMIS	100.00	97.78	24.34	47.79	50.01	97.07	80.44	98.56	100.00	97.78

หมายเหตุ : * ผลผลิตรายจ่ายบุคลากรภาครัฐระดับปริญญาตรี ได้รับจัดสรรงบประมาณ วงเงิน 547,073,900 บาท และโอนให้หน่วยรับงบประมาณอื่นที่ได้รับจัดสรรงบประมาณรายจ่าย แผนงานบุคลากรภาครัฐไม่เพียงพอ วงเงิน 2.2216 ล้านบาท ผลผลิตรายจ่ายบุคลากรฯ มีงบประมาณสุทธิ วงเงิน 544,852,300 บาท ทำให้วงเงินภาพรวมของมหาวิทยาลัยจากเดิม 1,152,971,500 บาท งบประมาณลดลงเป็น 1,150,749,900 บาท

ตารางที่ 8 ผลการปฏิบัติงานงบประมาณแผ่นดิน ประจำปีงบประมาณ พ.ศ. 2562 เป็นรายไตรมาส แผนงานบูรณาการวิจัยและนวัตกรรม

หน่วย : ล้านบาท

ผลผลิต/โครงการ	หน่วย นับ	รวม		ไตรมาส 1		ไตรมาส 2		ไตรมาส 3		ไตรมาส 4	
		แผน	ผล	แผน	ผล	แผน	ผล	แผน	ผล	แผน	ผล
แผนงานบูรณาการวิจัยและนวัตกรรม											
โครงการวิจัยและนวัตกรรมในอุตสาหกรรม ยุทธศาสตร์และเป้าหมายของประเทศ (25-034)	ล้านบาท	49.6351	5.3272	1.7579	2.9298	1.1719	2.3974	1.1719	-	1.2255	-
กิจกรรมที่ 1 : การวิจัยพื้นฐานเพื่อสร้าง สะสมองค์ความรู้ทางด้านวิชาการเชิงลึกที่มี มีศักยภาพสาขาการวิจัย											
ตัวชี้วัด : การวิจัยพื้นฐานเพื่อสร้างองค์ ความรู้ทางด้านวิชาการเชิงลึกที่มีศักยภาพ ตามสาขาการวิจัย	โครงการ	12	12		12		12		12	12	12
โครงการการวิจัยและนวัตกรรมเพื่อ แก้ปัญหาหรือสร้างความเข้มแข็งด้าน สังคม ชุมชน ความมั่นคง และคุณภาพ ชีวิตประชาชนตามยุทธศาสตร์ของ ประเทศ (25-035)	ล้านบาท	21.8008	46.2386	15.2587	25.4312	10.1725	20.8074	10.1725	-	10.6349	-
กิจกรรมที่ 1 : ผลงานการวิจัยและ นวัตกรรมนำไปสู่การใช้ประโยชน์ใน อุตสาหกรรมและคลัสเตอร์เป้าหมาย											
- ตัวชี้วัด : ผลงานการวิจัยและนวัตกรรม นำไปสู่การใช้ประโยชน์ในอุตสาหกรรม และคลัสเตอร์เป้าหมาย	โครงการ	29	29		29		29		29	29	29

ตารางที่ 9 ผลการปฏิบัติงานงบประมาณแผ่นดิน ประจำปีงบประมาณ พ.ศ. 2562 เป็นรายไตรมาส แผนงานบูรณาการสร้างรายได้จากการท่องเที่ยว กีฬา และวัฒนธรรม

หน่วย : ล้านบาท

ผลผลิต/โครงการ	หน่วย นับ	รวม		ไตรมาส 1		ไตรมาส 2		ไตรมาส 3		ไตรมาส 4	
		แผน	ผล	แผน	ผล	แผน	ผล	แผน	ผล	แผน	ผล
แผนงานบูรณาการสร้างรายได้จากการท่องเที่ยว กีฬา และวัฒนธรรม											
โครงการพัฒนาศักยภาพบุคลากร ด้านการท่องเที่ยว (16-008)	ล้านบาท	22.5713	18.0000	5.9400	9.9000	3.9600	8.1000	3.9600	-	4.1400	-
กิจกรรมที่ 1 : สร้างรายได้จากการ ท่องเที่ยวและบริการ											
ตัวชี้วัด : ความพึงพอใจ (Satisfaction) และความยินดีในการแนะนำและบอกต่อ การท่องเที่ยวและบริการของไทย (Net Promoter Score: NPS)	ร้อยละ	85	90.04							85	90.04
ตัวชี้วัด : จำนวนผู้เข้าร่วมโครงการ	คน	10,000	12,468		1,369			5,000	2,550	5,000	8,549

ตารางที่ 10 ผลการปฏิบัติงานงบประมาณแผ่นดิน ประจำปีงบประมาณ พ.ศ. 2562 เป็นรายไตรมาส แผนงานบูรณาการพัฒนาศักยภาพคนตลอดช่วงชีวิต

หน่วย : ล้านบาท

ผลผลิต/โครงการ	หน่วย นับ	รวม		ไตรมาส 1		ไตรมาส 2		ไตรมาส 3		ไตรมาส 4	
		แผน	ผล	แผน	ผล	แผน	ผล	แผน	ผล	แผน	ผล
แผนงานบูรณาการพัฒนาศักยภาพคนตลอดช่วงชีวิต											
โครงการส่งเสริมการเกิดอย่างมีคุณภาพ มีพัฒนาการทางกาย สมอง และสังคม (31-081)	ล้านบาท	3.9300	3.9300	0.1965	1.1790	0.9825	2.7510	1.3755	-	1.3755	-
กิจกรรมที่ 1 : การเกิดอย่างมีคุณภาพ มีพัฒนาการทางกาย สมอง และสังคม											
ตัวชี้วัด : จำนวนโครงการที่ส่งเสริมการ เกิดอย่างมีคุณภาพ มีพัฒนาการทางกาย สมองและสังคม	โครงการ	1	1		1		1			1	1
ตัวชี้วัด : จำนวนผู้ปกครองและครูในศูนย์ เด็กเล็ก และโรงเรียนอนุบาลในพื้นที่ รับผิดชอบของมหาวิทยาลัยสวนดุสิต	คน	600	640		40		200			600	400

ตารางที่ 12 ผลการปฏิบัติงานงบประมาณแผ่นดิน ประจำปีงบประมาณ พ.ศ. 2562 เป็นรายไตรมาส แผนงานยุทธศาสตร์พัฒนาการศึกษาเพื่อความยั่งยืน

หน่วย : ล้านบาท

ผลผลิต/โครงการ	หน่วย นับ	รวม		ไตรมาส 1		ไตรมาส 2		ไตรมาส 3		ไตรมาส 4	
		แผน	ผล	แผน	ผล	แผน	ผล	แผน	ผล	แผน	ผล
แผนงานยุทธศาสตร์พัฒนาการศึกษาเพื่อความยั่งยืน											
ตัวชี้วัด : จำนวนโครงการที่สามารถ ตอบสนองยุทธศาสตร์ชาติและนโยบาย สำคัญเร่งด่วนของรัฐบาล	โครงการ	6	3		3					6	3
ตัวชี้วัด : ความพึงพอใจของผู้เข้าร่วม โครงการเชิงยุทธศาสตร์	ร้อยละ	90	92.50							90	92.50
1. โครงการสนับสนุนค่าใช้จ่ายในการจัด การศึกษาตั้งแต่ระดับอนุบาลจนจบ การศึกษาขั้นพื้นฐาน (30-010)	ล้านบาท	5.7018	5.7018	1.4082	3.0469	1.6387	2.6549	1.4792	-	1.1757	-
กิจกรรมที่ 1 : การสนับสนุนค่าใช้จ่ายใน การจัดการศึกษาขั้นพื้นฐาน											
ตัวชี้วัด : การสนับสนุนค่าใช้จ่ายในการจัด การศึกษาขั้นพื้นฐาน	คน	1,750	1,757	1,847	1,648	1,847	1,648	1,847	1,750	1,847	1,757
ตัวชี้วัด : ผู้เรียนการศึกษาขั้นพื้นฐานได้รับ การอุดหนุนและการช่วยเหลือค่าใช้จ่ายใน ระดับการศึกษาขั้นพื้นฐานตั้งแต่ระดับ อนุบาลจนจบการศึกษาขั้นพื้นฐาน มี ความเหมาะสมกับสถานะทางเศรษฐกิจ และสังคมในปัจจุบัน	ร้อยละ	100	95							100	95

ตารางที่ 13 ผลการปฏิบัติงานงบประมาณแผ่นดิน ประจำปีงบประมาณ พ.ศ. 2562 เป็นรายไตรมาส แผนงานยุทธศาสตร์สร้างเสริมให้คนมีสุขภาวะที่ดี

หน่วย : ล้านบาท

ผลผลิต/โครงการ	หน่วย นับ	รวม		ไตรมาส 1		ไตรมาส 2		ไตรมาส 3		ไตรมาส 4	
		แผน	ผล	แผน	ผล	แผน	ผล	แผน	ผล	แผน	ผล
แผนงานยุทธศาสตร์สร้างเสริมให้คนมีสุขภาวะที่ดี											
โครงการผลิตพยาบาลเพิ่ม (35-016)	ล้านบาท	16.5000	16.5000	0.8250	3.3000	2.4750	13.2000	6.6000	-	6.6000	-
กิจกรรม : ผลิตพยาบาลเพิ่ม											
ตัวชี้วัด : บัณฑิตผู้สำเร็จการศึกษาด้าน พยาบาลศาสตร์	คน	50	50				50	50			
ตัวชี้วัด : นักศึกษาพยาบาลศาสตร์ที่สอบ ผ่านใบประกอบวิชาชีพในครั้งแรก	ร้อยละ	80	78.10						78.10	80	
ตัวชี้วัด : ผู้สำเร็จการศึกษาได้งานทำหรือ ประกอบอาชีพอิสระในสาขาที่เกี่ยวข้อง ภายใน 1 ปี	ร้อยละ	100	100							100	100
ตัวชี้วัด : ผู้สำเร็จการศึกษาที่จบการศึกษา ตามหลักสูตรภายในระยะเวลาที่กำหนด	ร้อยละ	90	100				100			90	

ตารางที่ 14 ผลการปฏิบัติงานงบประมาณแผ่นดิน ประจำปีงบประมาณ พ.ศ. 2562 เป็นรายไตรมาส แผนงานบุคลากรภาครัฐ (ด้านการพัฒนาและเสริมสร้างศักยภาพคน)

หน่วย : ล้านบาท

ผลผลิต/โครงการ	หน่วย นับ	รวม		ไตรมาส 1		ไตรมาส 2		ไตรมาส 3		ไตรมาส 4	
		แผน	ผล	แผน	ผล	แผน	ผล	แผน	ผล	แผน	ผล
แผนงานบุคลากรภาครัฐ (ด้านการพัฒนาและเสริมสร้างศักยภาพคน)											
ผลผลิตรายจ่ายบุคลากรภาครัฐระดับ คุณภาพการศึกษาและการเรียนตลอดชีวิต (33-007) *	ล้านบาท	526.1667	527.7937	131.5416	245.5576	131.5416	245.3357	131.5417	18.5521	131.5418	18.3483
กิจกรรม : ค่าใช้จ่ายบุคลากรภาครัฐ *											
ค่าใช้จ่ายบุคลากรภาครัฐ *	ล้านบาท	547.0739	544.8507	163.1181	300.6967	163.1181	210.4196	110.4190	17.1329	110.4187	16.6014

หมายเหตุ : * จากแผนการใช้จ่ายเดิมของเงินเดือนและค่าจ้างประจำ วงเงิน 547.0739 ล้านบาท ได้ออนให้หน่วยรับงบประมาณอื่นที่ได้รับจัดสรรงบประมาณรายจ่าย แผนงานบุคลากรภาครัฐ ไม่เพียงพอ ผลผลิตค่าใช้จ่ายบุคลากรภาครัฐฯ (หนังสือสำนักงบประมาณ ที่ นร 0722/18947 ลงวันที่ 23 กันยายน 2562) วงเงิน 2.2216 ล้านบาท ได้รับจัดสรรงบประมาณ สุทธิ วงเงิน 544.8523 ล้านบาท คงเหลือ 0.0015 ล้านบาท

ตารางที่ 15 (ต่อ)

ผลผลิต/โครงการ	หน่วย นับ	รวม		ไตรมาส 1		ไตรมาส 2		ไตรมาส 3		หน่วย : ล้านบาท ไตรมาส 4	
		แผน	ผล	แผน	ผล	แผน	ผล	แผน	ผล	แผน	ผล
แผนงานพื้นฐานด้านการพัฒนาและเสริมสร้างศักยภาพคน (ต่อ)											
ผลผลิตผลงานการให้บริการวิชาการ (39-003)	ล้านบาท	33.8809	33.8809	10.8448	9.9300	11.2829	23.9509	5.8767	-	5.8765	-
กิจกรรม : เผยแพร่ความรู้งานบริการ วิชาการและประชาสัมพันธ์											
ตัวชี้วัด : โครงการแล้วเสร็จและบรรลุ เป้าหมายตามที่กำหนด	ร้อยละ	90	92				88.18		83.67	90	92
ตัวชี้วัด : ผู้เข้ารับบริการได้รับความรู้ มี ความเข้าใจในเรื่องที่ให้บริการวิชาการ และสามารถนำไปประยุกต์ใช้ใน ชีวิตประจำวันได้	ร้อยละ	85	88.87				91.91		78.70	85	88.87
ตัวชี้วัด : จำนวนโครงการที่มีการประสาน ประโยชน์จากความร่วมมือระหว่าง หน่วยงานภายในของมหาวิทยาลัยกับ หน่วยงานภายนอกทั้งในประเทศและ ต่างประเทศ	ครั้ง	70	351				26		240	70	85
ตัวชี้วัด : ผู้เข้ารับบริการมีความพึงพอใจ ต่อการให้บริการ	ร้อยละ	80	85.32				91.73		78.27	80	85.32
ตัวชี้วัด : โครงการบริการวิชาการที่แล้ว เสร็จตามระยะเวลาที่กำหนด	ร้อยละ	75	87.50				88.18		87.33	75	87.50
ตัวชี้วัด : ต้นทุน/ค่าใช้จ่ายการผลิตตาม งบประมาณที่ได้รับจัดสรร	ล้านบาท	33.8809	33.8809	10.8448	9.9300	11.2829	23.9509	5.8767	-	5.8765	-

ตารางที่ 15 (ต่อ)

หน่วย : ล้านบาท

ผลผลิต/โครงการ	หน่วยนับ	รวม		ไตรมาส 1		ไตรมาส 2		ไตรมาส 3		ไตรมาส 4	
		แผน	ผล	แผน	ผล	แผน	ผล	แผน	ผล	แผน	ผล
แผนงานพื้นฐานด้านการพัฒนาและเสริมสร้างศักยภาพคน (ต่อ)											
ผลผลิตผลงานทำนุบำรุงศิลปวัฒนธรรม (39-006)	ล้านบาท	5.0500	5.0500	1.6665	2.7775	1.1110	2.2725	1.1110	-	1.1615	-
กิจกรรม : ส่งเสริมและทำนุบำรุงศิลปวัฒนธรรม											
ตัวชี้วัด : จำนวนผู้เข้าร่วมโครงการทำนุบำรุงศิลปวัฒนธรรม	คน	3,800	3,896		73		2,503		818	3,800	502
ตัวชี้วัด : นักศึกษา บุคลากร และประชาชนทั่วไปได้รับการส่งเสริมและพัฒนาด้านคุณธรรมจริยธรรม รวมทั้งได้เข้าร่วมกิจกรรมเกี่ยวกับการอนุรักษ์ทำนุบำรุงศิลปวัฒนธรรมไทย	ร้อยละ	90	95	-	90	-	68.64	-	95	90	
ตัวชี้วัด : โครงการ/กิจกรรมที่แล้วเสร็จตามระยะเวลาที่กำหนด	ร้อยละ	75	87.50	-	90	-	70.45	-	84.38	75	87.50
ตัวชี้วัด : ต้นทุน/ค่าใช้จ่ายการผลิตตามงบประมาณที่ได้รับจัดสรร	ล้านบาท	5.0500	5.0500	1.6665	2.7775	1.1110	2.2725	1.1110	-	1.1615	-

ตารางที่ 16 การเบิกจ่ายเงินงบประมาณแผ่นดิน ประจำปีงบประมาณ พ.ศ. 2562 ณ ไตรมาส 4 จำแนกตามงบรายจ่าย

หน่วย : ล้านบาท

งบรายจ่าย	จัดสรร	เบิกจ่ายจาก GFMIS	เบิกจ่ายจริง	กันเหลือในปี	เหลือจ่าย	โอนเปลี่ยนแปลงเงินเหลือจ่าย เป็นงบลงทุน	คงเหลือสุทธิ
1.งบบุคลากร ☐	66.3965	66.3950	66.3950	-	-	-	0.0015
2.งบเงินอุดหนุน	1,084.3534	1,084.3534	975.3723	108.9811			
2.1 งบบุคลากร ☸	458.3676	458.3676	458.3676	-	-	-	-
2.2 งบดำเนินงาน	129.5583	129.5583	129.5583	-	-	-	-
2.3 งบลงทุน	240.0799	240.0799	158.0619	82.0180	15.2888	15.2888	
2.4 งบเงินอุดหนุน	229.3476	229.3476	202.3845	26.9631	-		
2.5 งบรายจ่ายอื่น	27.0000	27.0000	27.0000	-	-	-	-
รวม	1,150.7499	1,150.7484	1,041.7673	108.9811	15.2888★	15.2888	0.0015
ร้อยละ	100.00 %	100.00 %	90.53 %	9.47 %	1.33 %	1.33 %	-

หมายเหตุ ; ☐ จากงบบุคลากร เดิมได้รับจัดสรร วงเงิน 69.6891 ล้านบาท โอนให้หน่วยรับงบประมาณอื่นที่ได้รับจัดสรรงบประมาณรายจ่าย แผนงานบุคลากรภาครัฐไม่เพียงพอ ผลผลิตค่าใช้จ่ายบุคลากรภาครัฐฯ (หนังสือสำนักงบประมาณ ที่ นร 0722/18947 ลงวันที่ 23 กันยายน 2562) วงเงิน 2.2216 ล้านบาท และโอนไปเป็นเงินอุดหนุน ค่าใช้จ่ายบุคลากร เพื่อเป็น ค่าจ้างพนักงานมหาวิทยาลัยทดแทนอัตราข้าราชการ (ที่ว่างโดยเหตุอื่นที่มีไว้ว่างจากผลการเกษียณอายุราชการ/โดยเหตุที่ลาออก) เป็นเงิน 1.0710 ล้านบาท หลังจากโอนงบประมาณ เป็นเงิน 66.3965 ล้านบาท

☸ จากงบเงินอุดหนุน งบบุคลากร ได้รับจัดสรรงบประมาณ วงเงิน 457.2966 ล้านบาท ได้รับโอนเปลี่ยนแปลงงบประมาณมาจากงบบุคลากร วงเงิน 1.0710 ล้านบาท หลังการโอนเปลี่ยนแปลงงบประมาณ เป็นเงิน 458.3676 ล้านบาท

★ งบประมาณเหลือจ่าย วงเงิน 15.2888 ล้านบาท มีการโอนเปลี่ยนแปลงงบประมาณเป็นงบเงินอุดหนุนทั่วไป : งบลงทุน วงเงิน 15.2888 ล้านบาท ประกอบด้วย 1) งานปรับปรุง แหล่งเรียนรู้เพื่อยกระดับคุณภาพชีวิตของเด็กระดับประถมศึกษา วิทยาเขตสุพรรณบุรี ตำบลโคกโคเต่า อำเภอเมืองสุพรรณบุรี จังหวัดสุพรรณบุรี (ส่วนเพิ่มเติม) วงเงิน 1.2000 ล้านบาท 2) งานก่อสร้างอาคารเอนกประสงค์ ถนน ระบบสาธารณูปโภคและรั้ว ศูนย์การศึกษานอกที่ตั้งหัวหิน (ส่วนเพิ่มเติม) วงเงิน 6.9188 ล้านบาท และ 3) งานปรับปรุงห้องปฏิบัติการบริการการbin ศูนย์การศึกษานอกที่ตั้งลำปาง วงเงิน 7.1700 ล้านบาท

จากตารางที่ 16 จะเห็นว่า มหาวิทยาลัยฯ ได้รับจัดสรรเงินงบประมาณแผ่นดิน วงเงิน 1,152.9715 ล้านบาท ซึ่งได้ออนงบประมาณให้หน่วยรับงบประมาณอื่นที่ได้รับจัดสรรงบประมาณรายจ่าย แผนงานบุคลากรภาครัฐไม่เพียงพอ วงเงิน 2.221 ล้านบาท หลังจากโอนงบประมาณ วงเงิน 1,150.7499 ล้านบาท โดยมหาวิทยาลัยฯ มีผลการเบิกจ่ายจาก GFMS วงเงิน 1,150.7484 ล้านบาท คิดเป็นร้อยละ 100 สำหรับผลการเบิกจ่ายจริง วงเงิน 1,041.7673 ล้านบาท ร้อยละ 90.53 ในการนี้ มีการโอนเปลี่ยนแปลงงบประมาณเหลือจ่าย ในส่วนของงบเงินอุดหนุน งบลงทุน วงเงิน 15.2888 ล้านบาท ร้อยละ 1.33 เพื่อเป็นการปรับปรุงสิ่งก่อสร้าง วงเงิน 15.2888 ล้านบาท และขออนุมัติกันเงินเหลือมปี ประจำปีงบประมาณ พ.ศ. 2562 วงเงิน 108.6411 ล้านบาท ร้อยละ 9.47 โดยมีรายละเอียดการขออนุมัติกันเงินเหลือมปี ดังนี้

ตารางที่ 17 เปรียบเทียบการขออนุมัติกันเงินเหลือมปี ปีงบประมาณ พ.ศ. 2558-2562

ปีงบประมาณ	วงเงินที่ได้รับจัดสรร	กันเงินเหลือมปี	ร้อยละ
2562	1,150,749,900.00	108,981,110.00	9.47
2561	1,174,634,928.60	71,431,476.56	6.08
2560	1,068,510,607.34	72,205,465.56	6.76
2559	964,782,400.00	60,247,617.79	6.24
2558	895,739,300.00	61,378,706.63	6.85

ตารางที่ 18 รายการขออนุมัติกันเงินเหลือมปีงบเงินอุดหนุน (เงินอุดหนุนทั่วไป) เงินงบประมาณแผ่นดิน ประจำปีงบประมาณ พ.ศ. 2562 (ทุกรายการมีข้อมูลผูกพันตามสัญญาหมดแล้ว)

หน่วย : บาท

ลำดับ	แผนงาน/ผลผลิต/รายละเอียดค่าใช้จ่าย	รหัสผลผลิต	วงเงินกันเหลือมปี	หน่วยงานที่รับผิดชอบ
แผนงานบูรณาการวิจัยและนวัตกรรม			18,967,280.00	
โครงการวิจัยและนวัตกรรมในอุตสาหกรรมยุทธศาสตร์และเป้าหมายของประเทศ (25-034)			12,098,656.00	
1	เงินอุดหนุนค่าใช้จ่ายในการวิจัยและนวัตกรรมเพื่อตอบโจทย์การสร้างความมั่นคงทางเศรษฐกิจ	25-034	12,098,656.00	สถาบันวิจัยและพัฒนา
โครงการการวิจัยและนวัตกรรมเพื่อแก้ปัญหาหรือสร้างความเข้มแข็งด้านสังคม ชุมชน ความมั่นคง และคุณภาพชีวิตประชาชนตามยุทธศาสตร์ของประเทศ (25-035)			6,868,624.00	
1	เงินอุดหนุนค่าใช้จ่ายในการวิจัยและนวัตกรรมเพื่อการพัฒนาสังคมและสิ่งแวดล้อม	25-035	6,868,624.00	สถาบันวิจัยและพัฒนา
แผนงานบูรณาการสร้างรายได้จากาท่องเที่ยว กีฬา และวัฒนธรรม			4,480,000.00	
โครงการพัฒนาศักยภาพบุคลากรด้านการท่องเที่ยว (16-008)			4,480,000.00	
1	เงินอุดหนุนโครงการอบรมเชิงปฏิบัติการส่งเสริมศักยภาพการท่องเที่ยววิถีถิ่น สืบสานอัตลักษณ์วัฒนธรรมอาหารอีสานเลียบแม่น้ำโขง	16-008	3,600,000.00	สำนักบริหารกลยุทธ์
2	เงินอุดหนุนโครงการอบรมเชิงปฏิบัติการเพื่อความมั่นคงด้านอาหารสืบสานตำรับตามศาสตร์พระราชา	16-008	880,000.00	สำนักบริหารกลยุทธ์

ตารางที่ 18 (ต่อ)

หน่วย : บาท

ลำดับ	แผนงาน/ผลผลิต/รายละเอียดค่าใช้จ่าย	รหัส ผลผลิต	วงเงินกันเหลือในปี	หน่วยงาน ที่รับผิดชอบ
แผนงานบูรณาการยกระดับคุณภาพการศึกษาและการเรียนรู้ให้มีคุณภาพเท่าเทียมและทั่วถึง			1,180,000.00	
โครงการพัฒนาคุณภาพการศึกษาเด็กปฐมวัย (32-075)			320,000.00	
1	เงินอุดหนุนโครงการการจัดประสบการณ์แบบบูรณาการ STEAM เพื่อเสริมสร้างทักษะชีวิตสำหรับเด็กปฐมวัยตามแนวคิดหลักปรัชญาของเศรษฐกิจพอเพียงที่สอดคล้องกับการศึกษาไทย 4.0	32-075	320,000.00	สำนักบริหาร กลยุทธ์
โครงการพัฒนาคุณภาพการศึกษาโดยมีสถาบันอุดมศึกษาเป็นที่เลี้ยง (32-076)			860,000.00	
1	เงินอุดหนุนโครงการเรียนรู้ด้วยสื่อ eDLRU สำหรับการศึกษา ระดับปฐมวัย ประถมศึกษา และการศึกษาพิเศษ เพื่อต่อยอดและพัฒนาคุณภาพการศึกษาไทย	32-076	860,000.00	สำนักบริหาร กลยุทธ์
แผนงานบูรณาการพัฒนาศักยภาพคนตลอดช่วงชีวิต			340,000.00	
โครงการส่งเสริมการเกิดอย่างมีคุณภาพ มีพัฒนาการทางกายสมองและสังคม (31-081)			340,000.00	
	เงินอุดหนุนโครงการบ่มเพาะเด็กไทยยุค 4.0 ด้วยการส่งเสริมพัฒนาการ 4 ด้านและพัฒนาทักษะ EF	31-081	340,000.00	สำนักบริหาร กลยุทธ์
แผนงานยุทธศาสตร์พัฒนาการศึกษาเพื่อความยั่งยืน			58,509,600.00	
โครงการพัฒนาการศึกษาเพื่อความยั่งยืน (33-074)			1,882,000.00	
1	งานปรับปรุงห้องปฏิบัติการบริการการบิน ศูนย์การศึกษานอกที่ตั้งลำปาง	33-074	1,432,000.00	กองอาคารและ สถานที่
2	เงินอุดหนุนโครงการยกระดับสมรรถนะวิชาชีพครูปฐมวัยมุ่งสู่การพัฒนาเพื่อความเป็นเลิศ (Super Teacher)	33-074	450,000.00	สำนักบริหาร กลยุทธ์
โครงการพัฒนาและผลิตกำลังคนของประเทศ เพื่อรองรับนโยบาย Thailand 4.0 (33-087)			56,627,600.00	
1	ก่อสร้างศูนย์ความเป็นเลิศด้านการพิมพ์และบรรจุภัณฑ์ วิทยาเขต สุพรรณบุรี ตำบลโคกโคเฒ่าอำเภอเมืองสุพรรณบุรี จังหวัดสุพรรณบุรี	33-087	56,232,600.00	กองอาคารและ สถานที่
2	เงินอุดหนุนโครงการศูนย์ฝึกปฏิบัติการอาหารฮาลาล	33-087	330,000.00	สำนักบริหาร กลยุทธ์
			65,000.00	คณะวิทยาศาสตร์ฯ (สาขาวิทยาศาสตร์- ศาสตร์เครื่องสำอาง)
แผนงานยุทธศาสตร์สร้างเสริมให้คนมีสุขภาวะที่ดี			610,000.00	
โครงการผลิตพยาบาลเพิ่ม (35-016)			610,000.00	
1	เงินอุดหนุนการผลิตพยาบาลเพิ่ม : รายการจัดซื้อครุภัณฑ์ หุ่นจำลอง จำนวน 6 รายการ	35-016	610,000.00	คณะพยาบาล ศาสตร์

ตารางที่ 18 (ต่อ)

หน่วย : บาท

ลำดับ	แผนงาน/ผลผลิต/รายละเอียดค่าใช้จ่าย	รหัส ผลผลิต	วงเงินกันเหลือในปี	หน่วยงาน ที่รับผิดชอบ
แผนงานพื้นฐานด้านการพัฒนาและเสริมสร้างศักยภาพคน			24,894,230.00	
ผู้สำเร็จการศึกษาด้านสังคมศาสตร์ (39-002)			24,894,230.00	
1	ปรับปรุงถนน ระบบระบายน้ำ และแหล่งน้ำสะอาดเพื่อการใช้ สอยวิทยาเขตสุพรรณบุรี ตำบลโคกโคเฒ่า อำเภอเมือง สุพรรณบุรีจังหวัดสุพรรณบุรี	39-002	3,955,000.00	กองอาคารและ สถานที่
2	ก่อสร้างอาคารห้องสมุดศูนย์การเรียนรู้ คลังสมองพัฒนาท้องถิ่น (SDU Library & Co-CommunitySpace Center) ศูนย์ การศึกษานอกที่ตั้งหัวหิน อำเภอหัวหิน จังหวัดประจวบคีรีขันธ์	39-002	15,358,400.00	กองอาคารและ สถานที่
3	ก่อสร้างพื้นที่เชื่อมต่อระหว่างกลุ่มอาคารโรงเรียนสาธิตละออ อุทิศ (Skywalk) แขวงดุสิต เขตดุสิต กรุงเทพมหานคร	39-002	5,040,000.00	กองอาคารและ สถานที่
4	เงินอุดหนุนการพัฒนาเทคโนโลยีสารสนเทศ : รายการเช่าใช้ บริการอินเทอร์เน็ตความเร็วสูงและวงจรรสื่อสารความเร็วสูง ภายในประเทศ	39-002	540,830.00	กองคลัง (งานพัสดุ)
รวมทั้งสิ้น			108,981,110.00	
ร้อยละ (งบประมาณที่ได้รับจัดสรร = 1,150,749,900 บาท)			9.47	

ตารางที่ 19 การโอนเปลี่ยนแปลงงบประมาณรายจ่าย ประจำปีงบประมาณ พ.ศ. 2562 ตามอำนาจของมหาวิทยาลัย

หน่วย : บาท

รายการเงินก่อนโอนเปลี่ยนแปลง (โอนออก)			รายการเงินที่รับโอนเปลี่ยนแปลง (โอนเข้า)			หมายเหตุ
ลำดับ	รายการ	จำนวนเงิน	ลำดับ	รายการ	จำนวนเงิน	
	แผนงาน : พื้นฐานด้านการพัฒนาและเสริมสร้างศักยภาพคน	8,118,811.02		แผนงาน : พื้นฐานด้านการพัฒนาและเสริมสร้างศักยภาพคน	8,118,811.02	
1	ผลิตผู้สำเร็จการศึกษาด้านสังคมศาสตร์ (39-002) งบเงินอุดหนุนทั่วไป (งบลงทุน : ครุภัณฑ์ประกอบอาคารเรียน ปฏิบัติการเอนกประสงค์ ศูนย์การศึกษานอกที่ตั้งลำปาง ตำบล สบตุ๋ย อำเภอเมืองลำปาง จังหวัดลำปาง 1 ชุด)	8,118,811.02 2,169,000.00	1	ผลิตผู้สำเร็จการศึกษาด้านสังคมศาสตร์ (39-002) งบเงินอุดหนุนทั่วไป (งบลงทุน : งานปรับปรุง แหล่งเรียนรู้เพื่อยกระดับคุณภาพชีวิตของเด็ก ระดับประถมศึกษา วิทยาเขตสุพรรณบุรี ตำบล โคกโคเฒ่า อำเภอเมืองสุพรรณบุรี จังหวัด สุพรรณบุรี (ส่วนเพิ่มเติม))	8,118,811.02 1,200,000.00	มหาวิทยาลัย อนุมัติ ครั้งที่ 1 วันที่ 26 ก.พ. 2562
2	งบเงินอุดหนุนทั่วไป (งบลงทุน : ครุภัณฑ์ประกอบอาคารเรียน เอนกประสงค์ปฏิบัติการธุรกิจการบินและบริการ ศูนย์การศึกษานอก ที่ตั้งลำปาง ตำบลสบตุ๋ย อำเภอเมืองลำปาง จังหวัดลำปาง 1 ชุด)	1,305,500.00	2	งบเงินอุดหนุนทั่วไป (งบลงทุน : งานก่อสร้าง อาคารเอนกประสงค์ ถนน ระบบสาธารณูปโภค และรั้ว ศูนย์การศึกษานอกที่ตั้งหัวหิน (ส่วน เพิ่มเติม))	6,918,811.02	
3	งบเงินอุดหนุนทั่วไป (งบลงทุน : ครุภัณฑ์ประกอบห้องพัฒนา ประสาทสัมผัสสำหรับเด็กที่มีความต้องการพิเศษ มหาวิทยาลัย สวนดุสิต แขวงดุสิต เขตดุสิต กรุงเทพมหานคร 1 ชุด)	81,000.00				
4	งบเงินอุดหนุนทั่วไป (งบลงทุน : งานปรับปรุงระบบอากาศและ ระบายอากาศ อาคารเครื่องปั้นดินเผา มหาวิทยาลัยสวนดุสิต แขวงดุสิต เขตดุสิต กรุงเทพมหานคร 1 รายการ)	1,843,846.66				
5	งบเงินอุดหนุนทั่วไป (งบลงทุน : งานปรับปรุงห้องเรียนและ สำนักงาน สถาบันภาษาและศิลปวัฒนธรรม แขวงดุสิต เขตดุสิต กรุงเทพมหานคร 1 รายการ)	30,000.00				

ตารางที่ 19 (ต่อ)

หน่วย : บาท

รายการเงินก่อนโอนเปลี่ยนแปลง (โอนออก)			รายการเงินที่รับโอนเปลี่ยนแปลง (โอนเข้า)			หมายเหตุ
ลำดับ	รายการ	จำนวนเงิน	ลำดับ	รายการ	จำนวนเงิน	
6	ผลผลิตผู้สำเร็จการศึกษาด้านสังคมศาสตร์ (39-002) งบเงินอุดหนุนทั่วไป (งบลงทุน : งานปรับปรุงห้องฝึกประสบการณ์ สำหรับเด็กพิเศษ อาคารคณะครุศาสตร์ แขวงดุสิต เขตดุสิต กรุงเทพมหานคร 1 รายการ)	264,764.36				
7	งบเงินอุดหนุนทั่วไป (งบลงทุน : งานปรับปรุงอาคารเรียนโรงเรียน สาธิตละอออุทิศ ศูนย์การศึกษานอกที่ตั้งนครนายก ตำบลวัง กระโจม อำเภอเมืองนครนายก จังหวัดนครนายก 1 รายการ)	100,000.00				
8	งบเงินอุดหนุนทั่วไป (งบลงทุน : งานปรับปรุงแหล่งเรียนรู้เพื่อ ยกระดับคุณภาพชีวิตของเด็กระดับประถมศึกษา วิทยาเขต สุพรรณบุรี ตำบลโคกโคเฒ่า อำเภอเมืองสุพรรณบุรี จังหวัด สุพรรณบุรี 1 รายการ)	30,000.00				
9	งบเงินอุดหนุนทั่วไป (งบลงทุน : งานปรับปรุงอาคารห้องประชุม สภามหาวิทยาลัย มหาวิทยาลัยสวนดุสิต แขวงดุสิต เขตดุสิต กรุงเทพมหานคร 1 รายการ)	80,000.00				
10	งบเงินอุดหนุนทั่วไป (งบลงทุน : งานปรับปรุงกรอบผนังอาคารและ ภูมิทัศน์ริมถนนนครราชสีมา มหาวิทยาลัยสวนดุสิต แขวงดุสิต เขตดุสิต กรุงเทพมหานคร 1 รายการ)	12,700.00				
11	งบเงินอุดหนุนทั่วไป (งบลงทุน : งานปรับปรุงถนน ระบบระบายน้ำ และแหล่งน้ำสะอาดเพื่อการใช้สอย วิทยาเขตสุพรรณบุรี ตำบล โคกโคเฒ่า อำเภอเมืองสุพรรณบุรี จังหวัดสุพรรณบุรี 1 รายการ)	1,200,000.00				
12	งบเงินอุดหนุนทั่วไป (งบลงทุน : งานก่อสร้างอาคารห้องสมุดศูนย์ การเรียนรู้ คลังสมองพัฒนาท้องถิ่น (SDU Library & Co- Community Space Center) ศูนย์การศึกษานอกที่ตั้งหัวหิน อำเภอหัวหิน จังหวัดประจวบคีรีขันธ์ 1 รายการ)	802,000.00				

ตารางที่ 19 (ต่อ)

หน่วย : บาท

รายการเงินก่อนโอนเปลี่ยนแปลง (โอนออก)			รายการเงินที่รับโอนเปลี่ยนแปลง (โอนเข้า)			หมายเหตุ
ลำดับ	รายการ	จำนวนเงิน	ลำดับ	รายการ	จำนวนเงิน	
13	ผลผลิตผู้สำเร็จการศึกษาด้านสังคมศาสตร์ (39-002) งบเงินอุดหนุนทั่วไป (งบลงทุน : งานก่อสร้างพื้นที่เชื่อมต่อระหว่าง กลุ่มอาคารโรงเรียนสาธิตละอออุทิศ (Skywalk) มหาวิทยาลัยสวน ดุสิต แขวงดุสิต เขตดุสิต กรุงเทพมหานคร 1 รายการ)	200,000.00				
	แผนงาน : ยุทธศาสตร์พัฒนาการศึกษาเพื่อความยั่งยืน	7,170,000.00		แผนงาน : ยุทธศาสตร์พัฒนาการศึกษาเพื่อ ความยั่งยืน	7,170,000.00	
1	โครงการพัฒนาการศึกษาเพื่อความยั่งยืน (33-074) งบเงินอุดหนุนทั่วไป (งบลงทุน : งานปรับปรุงศูนย์เสริม ประสบการณ์การเรียนรู้ในห้องเรียนสำหรับเด็กปฐมวัย ตำบล สบตุ๋ย อำเภอเมืองลำปาง จังหวัดลำปาง 1 รายการ)	3,160,000.00	1	โครงการพัฒนาการศึกษาเพื่อความยั่งยืน (33-074) งบเงินอุดหนุนทั่วไป (งบลงทุน : งานปรับปรุง ห้องปฏิบัติการบริการการบิน ศูนย์การศึกษา นอกที่ตั้งลำปาง)	7,170,000.00	
	โครงการพัฒนาและผลิตกำลังคนของประเทศ เพื่อรองรับ นโยบาย Thailand 4.0 (33-087)					
	งบเงินอุดหนุนทั่วไป (งบลงทุน : งานก่อสร้างศูนย์ความเป็นเลิศ ด้านการพิมพ์และบรรจุภัณฑ์ วิทยาเขตสุพรรณบุรี ตำบลโคกโค เต่า อำเภอเมือง จังหวัดสุพรรณบุรี 1 รายการ)	4,010,000.00				
	เสนอผ่านสภามหาวิทยาลัยเพื่อทราบ รวมครั้งที่ 1 วันที่ 26 ก.ค. 2562	15,288,811.02		เสนอผ่านสภามหาวิทยาลัยเพื่อทราบ รวมครั้งที่ 1 วันที่ 26 ก.ค. 2562	15,288,811.02	

ตารางที่ 20 การโอนเปลี่ยนแปลงงบประมาณ ประจำปีงบประมาณ พ.ศ. 2562 ตามอำนาจของสำนักงบประมาณ

หน่วย : บาท

รายการเงินก่อนโอนเปลี่ยนแปลง (โอนออก)			รายการเงินที่รับโอนเปลี่ยนแปลง (โอนเข้า)			หมายเหตุ
ลำดับ	รายการ	จำนวนเงิน	ลำดับ	รายการ	จำนวนเงิน	
	แผนงานบุคลากรภาครัฐ	1,071,000		แผนงานบุคลากรภาครัฐ	1,071,000	
	ค่าใช้จ่ายบุคลากรภาครัฐ ยกระดับคุณภาพการศึกษาและการเรียนรู้ตลอดชีวิต (38-007)	1,071,000		ค่าใช้จ่ายบุคลากรภาครัฐ ยกระดับคุณภาพการศึกษาและการเรียนรู้ตลอดชีวิต (38-007)	1,071,000	
1	งบบุคลากร : รายการบุคลากรภาครัฐ	642,600	1	งบเงินอุดหนุนทั่วไป : ค่าใช้จ่ายบุคลากร เพื่อเป็นค่าจ้างพนักงานมหาวิทยาลัยทดแทนอัตราข้าราชการที่ว่างโดยเหตุอื่นที่มีไ้ว่างจากผลการเกษียณอายุราชการ จำนวน 2 อัตรา	642,600	หนังสือสำนักงบประมาณ ที่ นร 0722/2807 ลงวันที่ 25 ธ.ค. 2561
2	งบบุคลากร : รายการบุคลากรภาครัฐ	428,400	2	งบเงินอุดหนุนทั่วไป : ค่าใช้จ่ายบุคลากร เพื่อเป็นค่าจ้างพนักงานมหาวิทยาลัยทดแทนอัตราข้าราชการที่ว่างโดยเหตุลาออก จำนวน 2 อัตรา	428,400	
	รวม	1,071,000		รวม	1,071,000	

ตารางที่ 21 การโอนงบประมาณรายจ่ายบุคลากรให้หน่วยรับงบประมาณอื่น ภายใต้แผนงานบุคลากรภาครัฐ ประจำปีงบประมาณ พ.ศ. 2562

หน่วย : บาท

รายการเงินก่อนโอนเปลี่ยนแปลง (โอนออก)			รายการเงินที่รับโอนเปลี่ยนแปลง (โอนเข้า)			หมายเหตุ
ลำดับ	รายการ	จำนวนเงิน	ลำดับ	รายการ	จำนวนเงิน	
	แผนงานบุคลากรภาครัฐ	2,221,600		แผนงานบุคลากรภาครัฐ	2,221,600	
	ค่าใช้จ่ายบุคลากรภาครัฐ ยกระดับคุณภาพการศึกษาและการเรียนรู้ตลอดชีวิต (38-007)	2,221,600		ค่าใช้จ่ายบุคลากรภาครัฐ ยกระดับคุณภาพการศึกษาและการเรียนรู้ตลอดชีวิต	2,221,600	
1	งบบุคลากร : ปรับลดรายการบุคลากรภาครัฐ	2,221,600	1	เพื่อโอนให้หน่วยรับงบประมาณอื่นที่ได้รับจัดสรรงบประมาณรายจ่าย แผนงานบุคลากรภาครัฐไม่เพียงพอ	2,221,600	หนังสือสำนักงบประมาณ ที่ นร 0722/18947 ลงวันที่ 23 ก.ย. 2562
	รวม	2,221,600		รวม	2,221,600	

9. ข้อจำกัดในการบริหารจัดการและแนวทางในการสนับสนุน

9.1) ข้อจำกัดในการบริหารจัดการ

9.1.1) ด้านงบประมาณ

- งบประมาณที่ได้รับจัดสรร ไม่สอดคล้องกับสถานะการเปลี่ยนแปลงทางเศรษฐกิจของประเทศ
- นักศึกษาขาดแคลนทุนการศึกษา ส่งผลต่อการจัดเก็บรายได้และการพัฒนาตามแผนของมหาวิทยาลัย
- การประชาสัมพันธ์สำหรับเสนอค่าของงบประมาณตามแผนงานยุทธศาสตร์บูรณาการให้หน่วยงานอื่นไม่ทั่วถึง
- มหาวิทยาลัยสวนดุสิตมีการเปลี่ยนแปลงสังกัดจากกระทรวงศึกษาธิการ ไปเป็นสังกัดกระทรวงการอุดมศึกษา วิทยาศาสตร์ วิจัยและนวัตกรรม ตามพระราชบัญญัติการอุดมศึกษา พ.ศ. 2562 เมื่อวันที่ 1 พฤษภาคม 2562 มีผลบังคับใช้วันที่ 2 พฤษภาคม 2562 ส่งผลให้ในระยะแรกการกำหนดโครงสร้างของกระทรวงใหม่ยังไม่ชัดเจน ทำให้ผู้ปฏิบัติงานไม่ทราบแนวทางปฏิบัติที่ชัดเจน

9.2) แนวทางในการสนับสนุน

1. รัฐบาลควรสนับสนุนค่าใช้จ่ายต่อหัวในการผลิตบัณฑิตเพิ่มมากขึ้น ให้สอดคล้องกับการเปลี่ยนแปลงของสภาพเศรษฐกิจ
2. ส่งเสริมให้มีการหารายได้เพิ่มจากความเชี่ยวชาญของมหาวิทยาลัย เช่น ด้านวิจัย ด้านอาหาร การพัฒนานวัตกรรม เป็นต้น
3. สนับสนุน/จัดหาแหล่งทุนการศึกษาให้นักศึกษา/ส่งเสริมให้นักศึกษาหารายได้ระหว่างเรียน
4. สนับสนุนให้หน่วยงานจัดกิจกรรม/การเรียนการสอน/การใช้ทรัพยากรแบบบูรณาการร่วมกันอย่างมีประสิทธิภาพ
5. สนับสนุนให้หน่วยงานหรือบุคลากรนำผลงานต่าง ๆ /นวัตกรรมให้มีการต่อยอดองค์ความรู้ใหม่ ๆ และ/หรือ นำไปใช้ประโยชน์ด้านการจัดการเรียนการสอน หรือด้านการวิจัยเพิ่มขึ้น
6. เพิ่มการประชาสัมพันธ์และการอบรมการเขียนโครงการที่สอดคล้องกับนโยบายของรัฐบาล การเสนอค่าของงบประมาณตามแผนงานยุทธศาสตร์/แผนงานบูรณาการให้แก่หน่วยงานอื่นอย่างทั่วถึง ซึ่งอาจทำให้หน่วยงานสามารถมีงบประมาณเพิ่มขึ้นได้



ภาคผนวก

บันทึกข้อความ

ส่วนงาน สำนักงานมหาวิทยาลัย (กองนโยบายและแผน) โทร.๕๒๕๔
ที่ สนม. ๒๖๗๗/๒๕๖๒ วันที่ ๘ มีนาคม ๒๕๖๒
เรื่อง ขออนุมัติเปลี่ยนแปลงรายการเพื่อใช้เป็นงบประมาณเหลือจ่าย ประจำปีงบประมาณ พ.ศ. ๒๕๖๒

เรียน อธิการบดี

ตามที่มหาวิทยาลัยสวนดุสิตได้รับจัดสรรงบประมาณ ประจำปีงบประมาณ พ.ศ. ๒๕๖๒ นั้น มี ๒ แผนงาน ที่ขออนุมัติเปลี่ยนแปลงรายการจากเงินเหลือจ่าย ประกอบด้วย

๑. แผนงานพื้นฐานด้านการพัฒนาและเสริมสร้างศักยภาพคน ผลผลิตผู้สำเร็จการศึกษาด้านสังคมศาสตร์ งบเงินอุดหนุน (งบลงทุน:ครุภัณฑ์และที่ดินสิ่งก่อสร้าง) ได้รับจัดสรรงบประมาณ เป็นเงิน ๑๒๐,๐๗๙,๙๐๐ บาท หลังจากได้ดำเนินการก่องหนผู้กัพันรียบร้อยแล้ว มหาวิทยาลัยมีงบประมาณเหลือจ่ายจากแผนงานพื้นฐานด้านการพัฒนาและเสริมสร้างศักยภาพคน ผลผลิตผู้สำเร็จการศึกษาด้านสังคมศาสตร์ งบเงินอุดหนุน (งบลงทุน:ครุภัณฑ์และที่ดินสิ่งก่อสร้าง) เป็นเงิน ๘,๑๑๘,๘๑๑.๐๒ บาท

๒. แผนงานยุทธศาสตร์พัฒนาการศึกษาเพื่อความยั่งยืน งบเงินอุดหนุน (งบลงทุน:ครุภัณฑ์และที่ดินสิ่งก่อสร้าง) ได้รับจัดสรรงบประมาณ เป็นเงิน ๑๒๐,๐๐๐,๐๐๐ บาท หลังจากได้ดำเนินการก่องหนผู้กัพันรียบร้อยแล้ว มหาวิทยาลัยมีงบประมาณเหลือจ่ายจากแผนงานยุทธศาสตร์พัฒนาการศึกษาเพื่อความยั่งยืน โครงการพัฒนาการศึกษาเพื่อความยั่งยืน และโครงการพัฒนาและผลิตกำลังคนของประเทศ เพื่อรองรับนโยบาย Thailand ๔.๐ เป็นเงิน ๗,๑๗๐,๐๐๐.๐๐ บาท

ตามข้อบังคับมหาวิทยาลัยสวนดุสิต ว่าด้วย การบริหารงบประมาณ การเงิน และทรัพย์สินของมหาวิทยาลัย พ.ศ.๒๕๕๘ ข้อ ๓๑ การโอนหรือเปลี่ยนแปลงรายการงบประมาณ ซึ่งอยู่ภายใต้แผนงานเดียวกันและวงเงินงบประมาณที่ได้รับอนุมัติจากสภามหาวิทยาลัยแล้วให้อธิการบดีเป็นผู้พิจารณาอนุมัติแล้วเสนอสภามหาวิทยาลัยทราบนั้น (อ้างถึง ๑)

ในการนี้กองนโยบายและแผนจึงขออนุมัติใช้งบประมาณเหลือจ่ายจากงบเงินอุดหนุน (งบลงทุน : ครุภัณฑ์และที่ดินสิ่งก่อสร้าง) (สิ่งที่ส่งมาด้วย ๑) รายละเอียดมีดังนี้

๑. แผนงานพื้นฐานด้านการพัฒนาและเสริมสร้างศักยภาพคน ผลผลิตผู้สำเร็จการศึกษาด้านสังคมศาสตร์ เป็นเงิน ๘,๑๑๘,๘๑๑.๐๒ บาท เป็น ผลผลิตผู้สำเร็จการศึกษาด้านสังคมศาสตร์ งบเงินอุดหนุน (งบลงทุน : ครุภัณฑ์และที่ดินสิ่งก่อสร้าง) รวม ๒ รายการ เป็นเงิน ๘,๑๑๘,๘๑๑.๐๒ บาท ประกอบด้วย

๑) งานปรับปรุงแหล่งเรียนรู้เพื่อยกระดับคุณภาพชีวิตของเด็กระดับประถมศึกษา วิทยาเขตสุพรรณบุรี ตำบลโคกโคเฒ่า อำเภอเมืองสุพรรณบุรี จังหวัดสุพรรณบุรี (ส่วนเพิ่มเติม) เป็นเงิน ๑,๒๐๐,๐๐๐ บาท

๒) งานก่อสร้างอาคารเอนกประสงค์ ถนน ระบบสาธารณูปโภคและรั้ว ศูนย์การศึกษานอกที่ตั้งหัวหิน (ส่วนเพิ่มเติม) เป็นเงิน ๖,๙๑๘,๘๑๑.๐๒ บาท

๒. แผนงานยุทธศาสตร์พัฒนาการศึกษาเพื่อความยั่งยืน งบเงินอุดหนุน (งบลงทุน:ครุภัณฑ์และที่ดิน
สิ่งก่อสร้าง) โครงการพัฒนาการศึกษาเพื่อความยั่งยืน และโครงการพัฒนาและผลิตกำลังคนของประเทศ เพื่อรองรับ
นโยบาย Thailand ๔.๐ เป็นเงิน ๗,๑๗๐,๐๐๐.๐๐ บาท เป็น โครงการพัฒนาการศึกษาเพื่อความยั่งยืน งบ
เงินอุดหนุน (งบลงทุน :ครุภัณฑ์และที่ดินสิ่งก่อสร้าง) รวม ๑ รายการ เป็นเงิน ๗,๑๗๐,๐๐๐.๐๐บาท ประกอบ
ด้วย

๑) งานปรับปรุงห้องปฏิบัติการบริการการบิน ศูนย์การศึกษานอกที่ตั้งลำปาง เป็น
เงิน ๗,๑๗๐,๐๐๐.๐๐บาท

ทั้งนี้เมื่ออธิการบดีพิจารณาอนุมัติเรียบร้อยแล้วจะนำเสนอสภามหาวิทยาลัยทราบต่อไป

จึงเรียนมาเพื่อโปรดพิจารณาอนุมัติการเปลี่ยนแปลงรายการงบประมาณเพื่อใช้เป็นงบประมาณเหลือ
จ่ายตามรายการดังกล่าวข้างต้น และนำเสนอสภามหาวิทยาลัยทราบต่อไป

(นางสาวสุดารัตน์ พุทธิรังสี)

นักวิเคราะห์นโยบายและแผนชำนาญการ

08 มี.ค. 62 เวลา 11:15:41 Non-PKI Server Sign

Signature Code : RgA3A-DMANw-A0AEQ-AMWBE

1

(ผู้ช่วยศาสตราจารย์จิติรัตน์ คำยั้ง)

ผู้อำนวยการกองนโยบายและแผน

11 มี.ค. 62 เวลา 12:20:12, Non-PKI Server Sign

Signature Code : OABCA-EYAQQ-A4AEE-AMQBC

2 เสนอเพื่อโปรดพิจารณาอนุมัติ

(ดร.สุวิชา เนียมสอน)

ผู้อำนวยการสำนักบริหารกลยุทธ์

11 มี.ค. 62 เวลา 15:18:00, Non-PKI Server Sign

Signature Code : QgBFA-DUANA-BCADk-ANAAw

3

(นางรัชนิกร พลวิต)

ผู้อำนวยการกองกลาง

11 มี.ค. 62 เวลา 15:31:19, Non-PKI Server Sign

Signature Code : MQBFA-DUANA-AxAEU-AQwAO

(ผู้ช่วยศาสตราจารย์ ดร.พิทักษ์ จันท์เจริญ)

รองอธิการบดีฝ่ายบริหาร

(ดร.วราธร อภิรัตน์)

ผู้อำนวยการสำนักงานมหาวิทยาลัย

11 มี.ค. 2562

(รองศาสตราจารย์ ดร.ศิริโรจน์ พลพิณอิน)

อธิการบดีมหาวิทยาลัยสวนดุสิต

รายงานการโอนเปลี่ยนแปลงการจัดสรรงบประมาณรายจ่าย

แบบ ง.231

เลขที่ส่งออก 2677 วันที่ 12 เดือน มีนาคม ปี 2562 หน้า 1/4
 รหัสหน่วยงาน 20925 โอน/เปลี่ยนแปลงครั้งที่ 1 ปีงบประมาณ 2562

กระทรวงศึกษาธิการ

มหาวิทยาลัยสวนดุสิต

หน่วย : บาท

รหัส จังหวัด	ส่วนกลาง/จังหวัด	ลักษณะงาน	รหัส		แผนงาน/ผลิตภัณฑ์โครงการ งบรายจ่าย - รายการ	เปลี่ยนแปลง งบประมาณ	โอน งบประมาณ	คำชี้แจง
			ประเภท	บัญชี				
					แผนงาน : พื้นฐานด้านการพัฒนาและเสริมสร้างศักยภาพคน			
					ผู้สำเร็จการศึกษาด้านสังคมศาสตร์			ลดยอดรายงาณการโอนเปลี่ยนแปลง
900000	ส่วนกลาง	094211	3	39002	งบเงินอุดหนุน (งบลงทุน)			การจัดสรรงบประมาณรายจ่าย
				500025- 500039	ครุภัณฑ์ประกอบอาคารเรียนปฏิบัติการอนุบาล ศูนย์การศึกษาใหม่ที่ตั้งตำบล อำเภอเมือง ตำบล จังหวัดลำปาง 1 ชุด	- 2,169,000.00		แบบ ง.231 งวดที่ 1 ครั้ง 2 เลขที่เอกสาร 1787 ลงวันที่ 1 ต.ค.2561 และ แบบ ง.231 งวดที่ 1 ครั้ง 3 เลขที่เอกสาร 3622
				500040- 500044	ครุภัณฑ์ประกอบอาคารเรียนอนุบาลปฏิบัติการ ธุรกิจการบินและบริการ ศูนย์การศึกษาใหม่ที่ตั้งตำบล ตำบล อำเภอเมืองลำปาง จังหวัดลำปาง 1 ชุด	- 1,305,500.00		ลงวันที่ 25 ธ.ค.2561 ตามระเบียบว่าด้วย การบริหารงบประมาณ พ.ศ. 2548 แก้ไข เพิ่มเติม (ฉบับที่ 2) พ.ศ. 2551 แก้ไขเพิ่มเติม (ฉบับที่ 3) พ.ศ. 2552 แก้ไขเพิ่มเติม (ฉบับที่ 4) พ.ศ. 2554 (ข้อ 21) การใช้รายจ่ายที่ ได้รับจากการจัดสรรงบประมาณ การโอน
				500045- 500058	ครุภัณฑ์ประกอบห้องพัฒนาประสาธน์มีเด็กที่มี ความต้องการพิเศษ มหาวิทยาลัยสวนดุสิต แขวงดุสิต เขต ดุสิต กรุงเทพมหานคร 1 ชุด	- 81,000.00		เปลี่ยนแปลงรายการงบประมาณรายจ่ายใน แต่ละงบบรายจ่ายของแต่ละผลผลิตโครงการ ภายใต้แผนงานหรือแผนงานบูรณาการ.
				500019	งานปรับปรุงระบบอากาศและระบายอากาศ อาคาร เครื่องปั้นดินเผา มหาวิทยาลัยสวนดุสิต แขวงดุสิต เขตดุสิต กรุงเทพมหานคร 1 รายการ	- 1,843,846.66		
				500022	งานปรับปรุงห้องเรียนและสำนักงาน สถาบันภาษาและ ศิลปะวัฒนธรรม แขวงดุสิต เขตดุสิต กรุงเทพมหานคร 1 รายการ	- 30,000.00		เดียวกัน และข้อบังคับมหาวิทยาลัยสวนดุสิต ว่าด้วยการบริหารงบประมาณ การเงิน และ ทรัพย์สิน ของมหาวิทยาลัย พ.ศ. 2558 ข้อ 31
				500018	งานปรับปรุงห้องฝึกประสบการณ์สำหรับเด็กพิเศษ อาคาร คณะครุศาสตร์ แขวงดุสิต เขตดุสิต กรุงเทพมหานคร 1 รายการ	- 264,764.36		
				500017	งานปรับปรุงอาคารเรียนโรงเรียนสาธิตละอออุทิศ ศูนย์ การศึกษาใหม่ที่ตั้งนครนายก ตำบลวังกระโจม อำเภอ เมืองนครนายก จังหวัดนครนายก 1 รายการ	- 100,000.00		

รายงานการโอนเปลี่ยนแปลงการจัดสรรงบประมาณรายจ่าย
 เลขที่ส่งออก 2677 วันที่ 12 เดือน มีนาคม ปี 2562 หน้า 2/4
 รหัสหน่วยงาน 20325 โอน/เปลี่ยนแปลงครั้งที่ 1 ปีงบประมาณ 2562

กระทรวงศึกษาธิการ
 มหาวิทยาลัยสวนดุสิต

หน่วย : บาท

รหัสจังหวัด	ส่วนกลาง/จังหวัด	ลักษณะงาน	รหัส		แผนงาน/ผลิต/โครงการ งบรายจ่าย - รายการ	เปลี่ยนแปลง งบประมาณ	โอน งบประมาณ	ค้ำประกัน
			ประเภท	บัญชี				
					แผนงาน : พื้นฐานด้านการพัฒนาและเสริมสร้างศักยภาพคน			
					ผู้สำเร็จการศึกษาด้านสังคมศาสตร์			
900000	ส่วนกลาง	094211	3	39002	งบเงินอุดหนุน (งบลงทุน)			
				500015	งานปรับปรุงแหล่งเรียนรู้เพื่อยกระดับคุณภาพชีวิตของ เด็กระดับประถมศึกษา วิทยาลัยสวนดุสิตบุรี ตำบลโคกโค ไผ่ อำเภอเมืองสุพรรณบุรี จังหวัดสุพรรณบุรี 1 รายการ	-	30,000.00	
				500020	งานปรับปรุงอาคารห้องประชุมสภามหาวิทยาลัย มหาวิทยาลัยสวนดุสิต แขวงดุสิต เขตดุสิต กรุงเทพมหานคร 1 รายการ	-	80,000.00	
				500024	งานปรับปรุงกรอบผนังอาคารและภูมิทัศน์ริมถนน นครราชสีมา มหาวิทยาลัยสวนดุสิต แขวงดุสิต เขตดุสิต กรุงเทพมหานคร 1 รายการ	-	12,700.00	
				500016	งานปรับปรุงถนน ระบบระบายน้ำ และแหล่งน้ำสะอาด เพื่อการใช้สอย วิทยาลัยสวนดุสิตบุรี ตำบลโคกโคไผ่ อำเภอเมืองสุพรรณบุรี จังหวัดสุพรรณบุรี 1 รายการ	-	1,200,000.00	
				500021	งานก่อสร้างอาคารห้องสมุดศูนย์การเรียนรู้ คลังสมอง พัฒนาท้องถิ่น (SDU Library & Co-Community Space Center) ศูนย์การศึกษาใหม่ที่ตั้งที่พื้นที่ อำเภอหัวหิน จังหวัดประจวบคีรีขันธ์ 1 รายการ	-	802,000.00	
				500023	งานก่อสร้างพื้นที่เชื่อมต่อระหว่างกลุ่มอาคารโรงเรียน สาธิตละอออุทิศ (Skywalk) มหาวิทยาลัยสวนดุสิต แขวง ดุสิต เขตดุสิต กรุงเทพมหานคร 1 รายการ	-	200,000.00	

รายงานการโอนเปลี่ยนแปลงการจัดสรรงบประมาณรายจ่าย
 เลขที่ส่งออก 2677 วันที่ 12 เดือน มีนาคม ปี 2562 หน้า 3/4
 รหัสหน่วยงาน 20325 โอน/เปลี่ยนแปลงครั้งที่ 1 ปีงบประมาณ 2562

กระทรวงศึกษาธิการ
 มหาวิทยาลัยสวนดุสิต

แบบ ง.331

รหัสจังหวัด	ส่วนกลาง/จังหวัด	ลักษณะงาน	รหัส		แผนงาน/ผลผลิต/โครงการ	เปลี่ยนแปลง งบประมาณ	โอน งบประมาณ	คำชี้แจง
			ประเภท	บัญชี				
					งบรายจ่าย - รายการ แผนงาน : ยุทธศาสตร์พัฒนามากการศึกษาเพื่อความยั่งยืน			
					โครงการพัฒนาการศึกษาเพื่อความยั่งยืน			
900000	ส่วนกลาง	095011	5	33074	งบเงินอุดหนุน (งบลงทุน)			
				500001	งานปรับปรุงศูนย์เสริมประสบการณ์การเรียนรู้ ห้องเรียนสำหรับเด็กปฐมวัย ตำบลบึงคู อำเภอมือง ลำปาง จังหวัดลำปาง 1 รายการ	- 3,160,000.00		
					แผนงาน : ยุทธศาสตร์พัฒนามากการศึกษาเพื่อความยั่งยืน			
					โครงการพัฒนาและผลิตกำลังคนของประเทศ เพื่อรองรับ นโยบาย Thailand 4.0			
	ส่วนกลาง	098011	5	33087	งบเงินอุดหนุน (งบลงทุน)			
				500001	งานก่อสร้างศูนย์ความเป็นเลิศด้านการพิมพ์และบรรจุภัณฑ์ วิทยาเขตสุพรรณบุรี ตำบลโคกโคเตง อำเภอมือง จังหวัดสุพรรณบุรี 1 รายการ	- 4,010,000.00		

หน่วย : บาท

รายงานการโอนเปลี่ยนแปลงการจัดสรรงบประมาณรายจ่าย
 เลขที่ส่งออก 2677 วันที่ 12 เดือน มีนาคม ปี 2562 หน้า 4/4
 รหัสหน่วยงาน 20325 โอน/เปลี่ยนแปลงครั้งที่ 1 ปีงบประมาณ 2562

แบบ ง.231

หน่วย : บาท

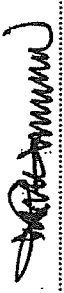
รหัสจังหวัด	ส่วนกลาง/จังหวัด	ลักษณะงาน	รหัสประเภท	บัญชีงบประมาณ	แผนงาน/ผลผลิต/โครงการ งบรายจ่าย - รายการ	เปลี่ยนแปลง งบประมาณ	โอน งบประมาณ	คำชี้แจง	
									รหัส
900000	ส่วนกลาง	094211	3	39002	แผนงาน : พื้นฐานด้านการพัฒนาและเสริมสร้างศักยภาพคน ผู้สำเร็จการศึกษาต้นสังกัดศาสตร์ งบเงินอุดหนุน (งบลงทุน)				
				500059	งานปรับปรุงแหล่งเรียนรู้เพื่อยกระดับคุณภาพชีวิตของเด็ก ระดับประถมศึกษา วิทยาเขตสุพรรณบุรี ตำบลโคกโคเต่า อำเภอเมืองสุพรรณบุรี จังหวัดสุพรรณบุรี (ส่วนเพิ่มเติม)	+ 1,200,000.00			
				500060	งานก่อสร้างอาคารเอนกประสงค์ ถนน ระบบ สาธารณูปโภคและรั้ว ศูนย์การศึกษาออกที่ตั้งหัวหิน (ส่วน เพิ่มเติม)	+ 6,918,811.02			
					แผนงาน : ยุทธศาสตร์พัฒนาการศึกษาเพื่อความยั่งยืน				
	ส่วนกลาง	095011	5	33074	โครงการพัฒนาการศึกษาเพื่อความยั่งยืน				
					งบเงินอุดหนุน (งบลงทุน)				
				500004	งานปรับปรุงห้องปฏิบัติการบริการกรรณสูติ ศูนย์การศึกษา นอกที่ตั้งลำปาง	+ 7,170,000.00			
ขอร้องว่าการโอนเปลี่ยนแปลงฯ ดังกล่าวข้างต้นถูกต้องตามระเบียบว่าด้วย การบริหารงบประมาณ ไม่กระทบกระเทือนต่อเป้าหมายการดำเนินงานตาม แผนงานหรืองาน/โครงการที่กำหนดไว้ และมีเงินงบประมาณเหลือพอที่จะโอนได้					 (รองศาสตราจารย์โรจน์ ผลพันธิน)ตำแหน่ง อธิการบดี วันที่ 12 มีนาคม 2562				
<input checked="" type="checkbox"/> หัวหน้ามหาวิทยาลัย..... (รองศาสตราจารย์โรจน์ ผลพันธิน) อธิการบดี					สำหรับกรมบัญชีกลาง				
<input type="checkbox"/> ผู้อำนวยการจังหวัด.....									

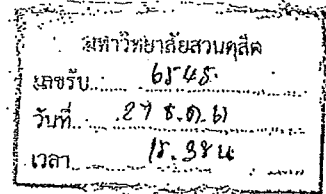

ที่ นร ๐๗๒๒/๒๕๐๗

สำนักงานประมาณ

ถนนพระรามที่ ๖ กรุงเทพฯ ๑๐๕๐๐

๒๕ ธันวาคม ๒๕๖๑

เรื่อง ขออนุมัติโอนเปลี่ยนแปลงงบประมาณรายจ่ายภายใต้แผนงานบุคลากรภาครัฐ (ด้านการพัฒนาและเสริมสร้างศักยภาพคน) ประจำปีงบประมาณ พ.ศ. ๒๕๖๒

เรียน อธิการบดีมหาวิทยาลัยสวนดุสิต

- อ้างถึง ๑. หนังสือมหาวิทยาลัยสวนดุสิต ที่ ศธ ๖๗๐๑/๓๖๗๐ ลงวันที่ ๓ ธันวาคม ๒๕๖๑
- ๒. ใบจัดสรรงบประมาณรายจ่ายประจำปีงบประมาณ พ.ศ. ๒๕๖๒ วงคที่ ๑ ครั้งที่ ๑ เลขที่เอกสาร ๑๐๐๐๐๐๑๔๑๓ ลงวันที่ ๑ ตุลาคม ๒๕๖๑

ตามหนังสือที่อ้างถึง ๑ มหาวิทยาลัยสวนดุสิตขออนุมัติโอนงบประมาณรายจ่ายประจำปีงบประมาณ พ.ศ. ๒๕๖๒ แผนงานบุคลากรภาครัฐ (ด้านการพัฒนาและเสริมสร้างศักยภาพคน) รายการบุคลากรภาครัฐ จากงบบุคลากร จำนวน ๖๔๒,๖๐๐ บาท ไปตั้งจ่ายงบเงินอุดหนุน เงินอุดหนุนทั่วไป ค่าใช้จ่ายบุคลากร เพื่อปฏิบัติตามบทเฉพาะกาล มาตรา ๘๑ แห่งพระราชบัญญัติมหาวิทยาลัยสวนดุสิต พ.ศ. ๒๕๕๘ ความละเอียดแจ้งแล้ว นั้น

สำนักงานประมาณพิจารณาแล้ว อนุมัติให้มหาวิทยาลัยสวนดุสิตโอนเปลี่ยนแปลงงบประมาณรายจ่ายประจำปีงบประมาณ พ.ศ. ๒๕๖๒ แผนงานและรายการดังกล่าว จากงบบุคลากร จำนวน ๖๔๒,๖๐๐ บาท (หกแสนสี่หมื่นสองพันหกร้อยบาทถ้วน) ซึ่งได้รับจัดสรรงบประมาณรายจ่ายแล้ว ตามเอกสารที่อ้างถึง ๒ ไปตั้งจ่ายในงบเงินอุดหนุน เงินอุดหนุนทั่วไป ค่าใช้จ่ายบุคลากร เพื่อเป็นค่าจ้างพนักงานมหาวิทยาลัยทดแทนอัตราข้าราชการที่ว่างโดยเหตุอื่นที่มีใ้ว่างจากผลการเกษียณอายุราชการ จำนวน ๒ อัตรา ตามที่ขอทำความตกลงไปได้ ทั้งนี้ ต้องไม่ก่อนวันที่ ๑ มกราคม ๒๕๖๒ และขอให้มหาวิทยาลัยสวนดุสิตดำเนินการตามประกาศหรือคำสั่งคณะรักษาความสงบแห่งชาติที่เกี่ยวข้อง และปฏิบัติตามกฎหมาย ระเบียบ ข้อบังคับ มติคณะรัฐมนตรี หนังสือเวียนที่เกี่ยวข้อง และมาตรฐานของทางราชการ โดยคำนึงถึงประโยชน์สูงสุดของทางราชการเป็นสำคัญ

จึงเรียนมาเพื่อโปรดทราบและจะได้โอนจัดสรรงบประมาณรายจ่ายให้ต่อไป

ขอแสดงความนับถือ

(นางเยาวลักษณ์ จำปรัตน์)

รองผู้อำนวยการสำนักงานประมาณ

ปฏิบัติราชการแทน ผู้อำนวยการสำนักงานประมาณ

กองจัดหางบประมาณด้านสังคม ๒

โทร. ๐ ๒๒๖๕ ๑๒๕๐ โทรสาร ๐ ๒๒๗๓ ๙๒๕๔ และ ๐ ๒๒๗๓ ๙๙๒๘

สำเนาส่ง กรมบัญชีกลาง และสำนักงานการตรวจเงินแผ่นดิน

มหาวิทยาลัยสวนดุสิต
เลขรับ..... 1410
วันที่..... 19 มี.ค. 62
เวลา..... 13.58 น.

ที่ นร ๐๗๒๒/๖๘๗๕

สำนักงานประมาณ
ถนนพระรามที่ ๖ กรุงเทพฯ ๑๐๔๐๐

๑๕ มีนาคม ๒๕๖๒

เรื่อง ขออนุมัติโอนเปลี่ยนแปลงงบประมาณรายจ่าย ภายใต้แผนงานบุคลากรภาครัฐ (ด้านการพัฒนา และเสริมสร้างศักยภาพคน) ประจำปีงบประมาณ พ.ศ. ๒๕๖๒

เรียน อธิการบดีมหาวิทยาลัยสวนดุสิต

- อ้างถึง
๑. หนังสือมหาวิทยาลัยสวนดุสิต ที่ ศธ ๖๗๐๑/๕๐๔ ลงวันที่ ๒๑ กุมภาพันธ์ ๒๕๖๒
 ๒. ใบจัดสรรงบประมาณรายจ่ายประจำปีงบประมาณ พ.ศ. ๒๕๖๒ วงที่ ๑ ครั้งที่ ๑ เลขที่เอกสาร ๑๐๐๐๐๐๑๔๑๓ ลงวันที่ ๑ ตุลาคม ๒๕๖๑
 ๓. ใบจัดสรรงบประมาณรายจ่ายประจำปีงบประมาณ พ.ศ. ๒๕๖๒ วงที่ ๑ ครั้งที่ ๓ เลขที่เอกสาร ๑๐๐๐๐๐๓๖๒๒ ลงวันที่ ๒๕ ธันวาคม ๒๕๖๑

ตามหนังสือที่อ้างถึง ๑ มหาวิทยาลัยสวนดุสิตขออนุมัติโอนเปลี่ยนแปลงงบประมาณรายจ่าย ประจำปีงบประมาณ พ.ศ. ๒๕๖๒ แผนงานบุคลากรภาครัฐ รายการค่าใช้จ่ายบุคลากรภาครัฐ ยุกระดับ คุณภาพการศึกษาและการเรียนรู้ตลอดชีวิต จากงบบุคลากรไปตั้งจ่ายงบเงินอุดหนุน เงินอุดหนุนทั่วไป ค่าใช้จ่ายบุคลากร จำนวน ๔๒๘,๔๐๐ บาท สำหรับข้าราชการที่ลาออก เพื่อให้เป็นไปตามบทเฉพาะกาล มาตรา ๘๑ แห่งพระราชบัญญัติมหาวิทยาลัยสวนดุสิต พ.ศ. ๒๕๕๘ ความละเอียดแจ้งแล้ว นั้น

สำนักงานประมาณพิจารณาแล้ว อนุมัติให้มหาวิทยาลัยสวนดุสิตโอนเปลี่ยนแปลงงบประมาณรายจ่าย ประจำปีงบประมาณ พ.ศ. ๒๕๖๒ แผนงานและรายการดังกล่าว จากงบบุคลากร จำนวน ๔๒๘,๔๐๐ บาท (สี่แสนสองหมื่นแปดพันสี่ร้อยบาทถ้วน) ซึ่งได้รับจัดสรรงบประมาณรายจ่ายแล้ว ตามเอกสารที่อ้างถึง ๒ และ ๓ ไปตั้งจ่ายในงบเงินอุดหนุน เงินอุดหนุนทั่วไป ค่าใช้จ่ายบุคลากร เพื่อเป็นค่าจ้างพนักงานมหาวิทยาลัย ทดแทนอัตราข้าราชการที่ว่างโดยเหตุอื่นที่มีไขว่จากผลการเกษียณอายุราชการ จำนวน ๒ อัตรา ทั้งนี้ ขอให้มหาวิทยาลัยสวนดุสิตดำเนินการตามประกาศหรือคำสั่งคณะกรรมการรักษาความสงบแห่งชาติที่เกี่ยวข้อง และปฏิบัติตามกฎหมาย ระเบียบ ข้อบังคับ มติคณะรัฐมนตรี หนังสือเวียนที่เกี่ยวข้อง และมาตรฐาน ของทางราชการ โดยคำนึงถึงประโยชน์สูงสุดของทางราชการเป็นสำคัญ

จึงเรียนมาเพื่อโปรดทราบและจะได้โอนจัดสรรงบประมาณรายจ่ายให้ต่อไป

ขอแสดงความนับถือ

(นางเยาวลักษณ์ จำปรัตน์)

รองผู้อำนวยการสำนักงานประมาณ

ปฏิบัติราชการแทน ผู้อำนวยการสำนักงานประมาณ

กองจัดทำงบประมาณด้านสังคม ๒

โทร. ๐ ๒๒๖๕ ๑๒๕๐ โทรสาร ๐ ๒๒๗๓ ๙๒๕๔ และ ๐ ๒๒๗๓ ๙๙๒๘

สำเนาส่ง กรมบัญชีกลาง และสำนักงานการตรวจเงินแผ่นดิน

มหาวิทยาลัยสวนดุสิต
เลขรับ..... 4316.
วันที่..... ๑6 ต.ค.๖๒.
เวลา..... 1๕.14 น.

ที่ นร ๐๗๒๒/๑๙๙๔๗

สำนักงานประมาณ

ถนนพระรามที่ ๖ กรุงเทพฯ ๑๐๔๐๐

๒๓ กันยายน ๒๕๖๒

เรื่อง การบริหารงบประมาณรายจ่ายบุคลากรและการโอนงบประมาณรายจ่ายบุคลากรระหว่าง
หน่วยรับงบประมาณ ภายใต้แผนงานบุคลากรภาครัฐ ประจำปีงบประมาณ พ.ศ. ๒๕๖๒

เรียน อธิการบดีมหาวิทยาลัยสวนดุสิต

- อ้างถึง ๑. หนังสือมหาวิทยาลัยสวนดุสิต ที่ อว ๘๔๐๑/๑๒๙๒ ลงวันที่ ๓๐ สิงหาคม ๒๕๖๒
๒. หนังสือสำนักงานประมาณ ที่ นร ๐๗๓๐/ว ๑๒๓ ลงวันที่ ๒๘ สิงหาคม ๒๕๖๒

ตามหนังสือที่อ้างถึง ๑ มหาวิทยาลัยสวนดุสิตได้ยืนยันข้อมูลตามที่สำนักงานประมาณแจ้ง
โดยมีเงินเหลือจ่ายภายใต้แผนงานบุคลากรภาครัฐ จำนวน ๒,๒๒๑,๖๐๐ บาท ความละเอียดแจ้งแล้ว นั้น

สำนักงานประมาณพิจารณาแล้ว ปรับลดเงินจัดสรรงบประมาณรายจ่ายบุคลากร ประจำปี
งบประมาณ พ.ศ. ๒๕๖๒ ภายใต้แผนงานบุคลากรภาครัฐ มหาวิทยาลัยสวนดุสิต งบบุคลากร จำนวน
๒,๒๒๑,๖๐๐ บาท (สองล้านสองแสนสองหมื่นหนึ่งพันหกร้อยบาทถ้วน) เพื่อโอนให้หน่วยรับงบประมาณอื่น
ที่ได้รับเงินจัดสรรงบประมาณรายจ่าย แผนงานบุคลากรภาครัฐไม่เพียงพอต่อไป

จึงเรียนมาเพื่อโปรดทราบ

ขอแสดงความนับถือ

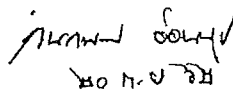
น.ก.ช.รม

(นางกนกพรรณ อ่อนนุช)

ผู้อำนวยการกองจัดทำงบประมาณด้านสังคม ๒
ปฏิบัติราชการแทน ผู้อำนวยการสำนักงานประมาณ

กองจัดทำงบประมาณด้านสังคม ๒

โทร. ๐ ๒๒๖๕ ๑๒๕๕

โทรสาร ๐ ๒๒๗๓ ๙๙๒๕

สำเนาส่ง กรมบัญชีกลาง และสำนักงานการตรวจเงินแผ่นดิน