



แผนปฏิบัติการและการจัดสรรงบประมาณรายจ่าย

ประจำปีงบประมาณ พ.ศ. 2565

มหาวิทยาลัยสวนดุสิต



 สามารถสอบถาม ทักท้วง ร้องเรียนเกี่ยวกับการใช้จ่ายงบประมาณ ได้โดยตรงที่ ผอ.กองนโยบายและแผน 086-660-0613
หรือผ่านช่องทางร้องเรียนทุจริต หรือสายตรงอธิการบดี (หน้าเว็บไซต์มหาวิทยาลัย)



กองนโยบายและแผน

www.planning.dusit.ac.th

สภามหาวิทยาลัยอนุมัติ วันที่ 14 กันยายน 2564

คำนำ

แผนปฏิบัติการและการจัดสรรงบประมาณ ประจำปีงบประมาณ พ.ศ. 2565 มหาวิทยาลัยสวนดุสิต จัดทำขึ้นเพื่อใช้เป็นแนวทางในการปฏิบัติงาน รวมถึงเป็นเครื่องมือในการติดตามประเมินผลการดำเนินงานในทุกภาคส่วนของมหาวิทยาลัย เพื่อนำไปสู่การบรรลุเป้าหมายตามเอกสารทิศทางของมหาวิทยาลัยสวนดุสิต: จีว แต่ แจ่ว (พ.ศ. 2563 - 2567) หรือ SDU Direction : SMALL but SMART (2020 – 2024) ที่มหาวิทยาลัยกำหนด ในกระบวนการจัดทำแผนปฏิบัติการและการจัดสรรงบประมาณ ประจำปีงบประมาณ พ.ศ. 2565 ของมหาวิทยาลัย ได้คำนึงถึงความสอดคล้องกับยุทธศาสตร์ชาติ ระยะ 20 ปี (พ.ศ. 2561 - 2580) แผนแม่บทภายใต้ยุทธศาสตร์ชาติ แผนปฏิรูปประเทศ แผนพัฒนาเศรษฐกิจและสังคมแห่งชาติ ฉบับที่ 12 (พ.ศ. 2560 - 2564) ยุทธศาสตร์การจัดสรรงบประมาณ รายจ่ายประจำปี ยุทธศาสตร์กระทรวงการอุดมศึกษา วิทยาศาสตร์ วิจัยและนวัตกรรมประจำปี และแผนด้านการศึกษาที่เกี่ยวข้อง

แผนปฏิบัติการและการจัดสรรงบประมาณ ประจำปีงบประมาณ พ.ศ. 2565 มีเนื้อหาประกอบด้วย ทิศทางของมหาวิทยาลัยสวนดุสิต แผนงาน เป้าหมาย การให้บริการหน่วยงาน ตัวชี้วัด โครงการ/กิจกรรม และงบประมาณที่มหาวิทยาลัยจะดำเนินการจำแนกตามแต่ละแผนงาน

มหาวิทยาลัยยึดหลักการดำเนินงานในลักษณะการทำงานแบบบูรณาการและการร่วมมือกันของบุคลากรในทุกระดับตั้งแต่ผู้บริหารระดับสูงจนถึงผู้ปฏิบัติงาน ซึ่งถือเป็นปัจจัยสำคัญในการดำเนินงานเพื่อให้บรรลุวิสัยทัศน์และเป้าหมายที่มหาวิทยาลัยได้กำหนดไว้ และเพื่อประโยชน์ของผู้รับบริการ ชุมชน สังคม และประเทศชาติโดยรวม

สารบัญ

	หน้า
■ ทิศทางของมหาวิทยาลัยสวนดุสิต : จีว แต่ แจ้ว พ.ศ. 2563 - 2567	1
■ ความเชื่อมโยงการจั้ดสรรงบประมาณกับยุทธศาสตร์ชาติ แผนแม่บท แผนปฏิรูปประเทศ แผนพัฒนาเศรษฐกิจและสังคมแห่งชาติ ยุทธศาสตร์กระทรวง และทิศทางของมหาวิทยาลัยสวนดุสิต : จีว แต่ แจ้ว (พ.ศ. 2563 - 2567) หรือ SDU Direction : SMALL but SMART (2020 – 2024)	2
■ แผนปฏิบัติงานและการจั้ดสรรงบประมาณรายจ่าย ประจำปีงบประมาณ พ.ศ. 2565 มหาวิทยาลัยสวนดุสิต	3
■ เป้าหมายการเบิกจ่ายเงินงบประมาณรายจ่าย ประจำปีงบประมาณ พ.ศ. 2565	4
■ การจั้ดสรรเงินงบประมาณรายจ่าย ประจำปีงบประมาณ พ.ศ. 2565	
- การจั้ดสรรงบประมาณรายจ่าย ประจำปีงบประมาณ พ.ศ. 2565 จำแนกตามแผนงาน/โครงการและงบรายจ่าย	6
- รายละเอียดการจั้ดสรรเงินงบประมาณรายจ่าย ประจำปีงบประมาณ พ.ศ. 2565	7
- รายละเอียดการจั้ดสรรเงินอุดหนุนค่าใช้จ่ายในการจัดการศึกษาขั้นพื้นฐาน ประจำปีงบประมาณ พ.ศ. 2565	13
- รายละเอียดการจั้ดสรรงบเงินอุดหนุน (ค่าครุภัณฑ์ ที่ดินและสิ่งก่อสร้าง) ประจำปีงบประมาณ พ.ศ. 2565	14
- กำหนดการใช้เงินงบประมาณรายจ่าย ประจำปีงบประมาณ พ.ศ. 2565	17
■ ภาคผนวก	
- ภาพรวมจำนวนนักศึกษา/นักเรียน ปรมาณการรายรับและปรมาณการจั้ดสรรเงินบำรุงการศึกษา ประจำปีงบประมาณ พ.ศ. 2565	19
- หลักเกณฑ์และแนวทางการจั้ดสรรงบประมาณรายจ่าย ประจำปีงบประมาณ พ.ศ. 2565	20

ทิศทางของมหาวิทยาลัยสวนดุสิต : จีว แต่ แจ้ว พ.ศ. 2563 - 2567

จุดเน้นสวนดุสิต พ.ศ. 2563-2567

ด้วยสภาวะการณ์และบริบททางสังคมที่พลิกผันเปลี่ยนแปลงไปอย่างรวดเร็วในปัจจุบัน ได้ส่งผลต่อการจัดการศึกษาในทุกระดับชั้น รวมถึงการศึกษาในระดับอุดมศึกษาภายใต้การกำกับดูแลของกระทรวง การอุดมศึกษา วิทยาศาสตร์ วิจัยและนวัตกรรม มหาวิทยาลัยสวนดุสิต จึงได้ดำเนินการอย่างต่อเนื่องเพื่อพัฒนาจุดเน้นฉบับใหม่ พุทธศักราช 2563-2567 เพื่อกำหนดทิศทางและแนวทางอันคมชัดในการดำเนินงานของมหาวิทยาลัยให้บรรลุผลสำเร็จตามเป้าหมายและวัตถุประสงค์ ที่มุ่งหวังที่สอดคล้องสานกับแนวทางชีวิตวิถีใหม่

แนวทาง แห่งค่านิยม

1 การปรับเปลี่ยน
กระบวนการคิด

2 บุคลิกภาพที่โดดเด่น

3 องค์กรที่มีความโปร่งใส

4 การทำงานบนรากฐาน
แห่งความปรารถนา



จุดมุ่งเน้นเชิงกลยุทธ์

ความหลากหลายทางการศึกษา

- ▶ การพัฒนาหลักสูตรที่ท้าทายเพื่อความยั่งยืน หลักสูตรแบบบูรณาการ หลักสูตรที่โดดเด่น หลักสูตรแบบยืดหยุ่น หลักสูตรที่ตอบสนองผู้เรียน การผสมผสานแบบกลมกลืนกับแนวทางชีวิตวิถีใหม่
- ▶ มุ่งเน้นการผสมผสานระหว่างการเรียนรู้ทั้งในและนอกชั้นเรียนกับการเรียนรู้ผ่านระบบออนไลน์ การเรียนรู้ในพื้นที่การเรียนรู้ของมหาวิทยาลัย การเรียนรู้จากการปฏิบัติงานจริง การเรียนรู้บนฐานแห่งเทคโนโลยี
- ▶ การส่งเสริมการเรียนรู้ตลอดชีวิตเพื่อพัฒนาคนทุกช่วงวัย ระบบคลังหน่วยกิต หลักสูตรประกาศนียบัตร เพื่อยกระดับทักษะ/เพิ่มทักษะ/และส่งเสริมทักษะใหม่
- ▶ การเชื่อมโยงกับผู้ที่เกี่ยวข้องในการสนับสนุนงานหรือกิจกรรมของมหาวิทยาลัย ศิษย์เก่า ผู้ปกครอง นักศึกษาต่างชาติ ผู้มีส่วนได้ส่วนเสีย และชุมชน

การบริการสิ่งอำนวยความสะดวก พื้นฐาน

- ▶ ความเสถียรของระบบสนับสนุนการทำงาน ระบบเทคโนโลยีสารสนเทศ โครงสร้างพื้นฐานที่หลากหลาย การบริการดิจิทัล
- ▶ พื้นที่สร้างสรรค์การเรียนรู้และสิ่งอำนวยความสะดวก ห้องสมุดมหาวิทยาลัยสวนดุสิต คาเฟ่ โลบรารี พื้นที่การเรียนรู้ร่วมกัน พื้นที่กิจกรรม ระบบการเรียนรู้แบบออนไลน์
- ▶ สภาพแวดล้อม มหาวิทยาลัยที่สะอาดและใส่ใจสิ่งแวดล้อม การออกแบบที่เป็นสากลเพื่อนักศึกษามวล
- ▶ ระบบสนับสนุนผู้เรียน ระบบการให้คำปรึกษาและช่วยเหลือ ทูตการศึกษา การบริการด้านสุขภาพ การให้ความช่วยเหลือ นักศึกษาด้านวิชาการ

องค์กรที่พร้อมรับการเปลี่ยนแปลง

- ▶ การปรับกฎหมาย ระเบียบ ข้อบังคับ ให้เกื้อหนุนสถานการณ์
- ▶ การสร้างและหล่อหลอมคนสวนดุสิต การเพิ่มขีดความสามารถทางความคิดและความคิดสร้างสรรค์ การมุ่งมั่นในงาน การคิดเชิงออกแบบ การรู้ถึงลำดับความสำคัญและสภาวะการณ์เร่งด่วน ทักษะใหม่ ความเชี่ยวชาญจากการปฏิบัติ
- ▶ การจัดสรรงบประมาณอย่างคุ้มค่า

จุดเน้น (SP ซีรี่ย์)

- ▶ ความเป็นเลิศในการผลิต
 - กำลังคน
 - พลังสติปัญญา
 - ความรู้และการสร้างนวัตกรรม
- โดยมีอัตลักษณ์
 - ด้านการศึกษาปฐมวัยแบบพหุวิทยาการ
 - ด้านอาหารบนรากฐานแห่งความเชี่ยวชาญด้วยการปฏิบัติ
 - ด้านการพยาบาลและสุขภาพสำหรับเด็กและผู้สูงวัย
 - ด้านอุตสาหกรรมบริการด้วยมาตรฐานระดับสากล



มหาวิทยาลัยใช้การบริหารจัดการแบบพลวัตเป็นแกนหลักขององค์กร

ความเชื่อมโยงการจัดสรรงบประมาณกับยุทธศาสตร์ชาติ แผนแม่บท แผนปฏิรูปประเทศ แผนพัฒนาเศรษฐกิจและสังคมแห่งชาติ ยุทธศาสตร์กระทรวง และทิศทางของมหาวิทยาลัยสวนดุสิต : จีว แต่ แจ้ว (พ.ศ. 2563 - 2567)
หรือ SDU Direction : SMALL but SMART (2020 - 2024)

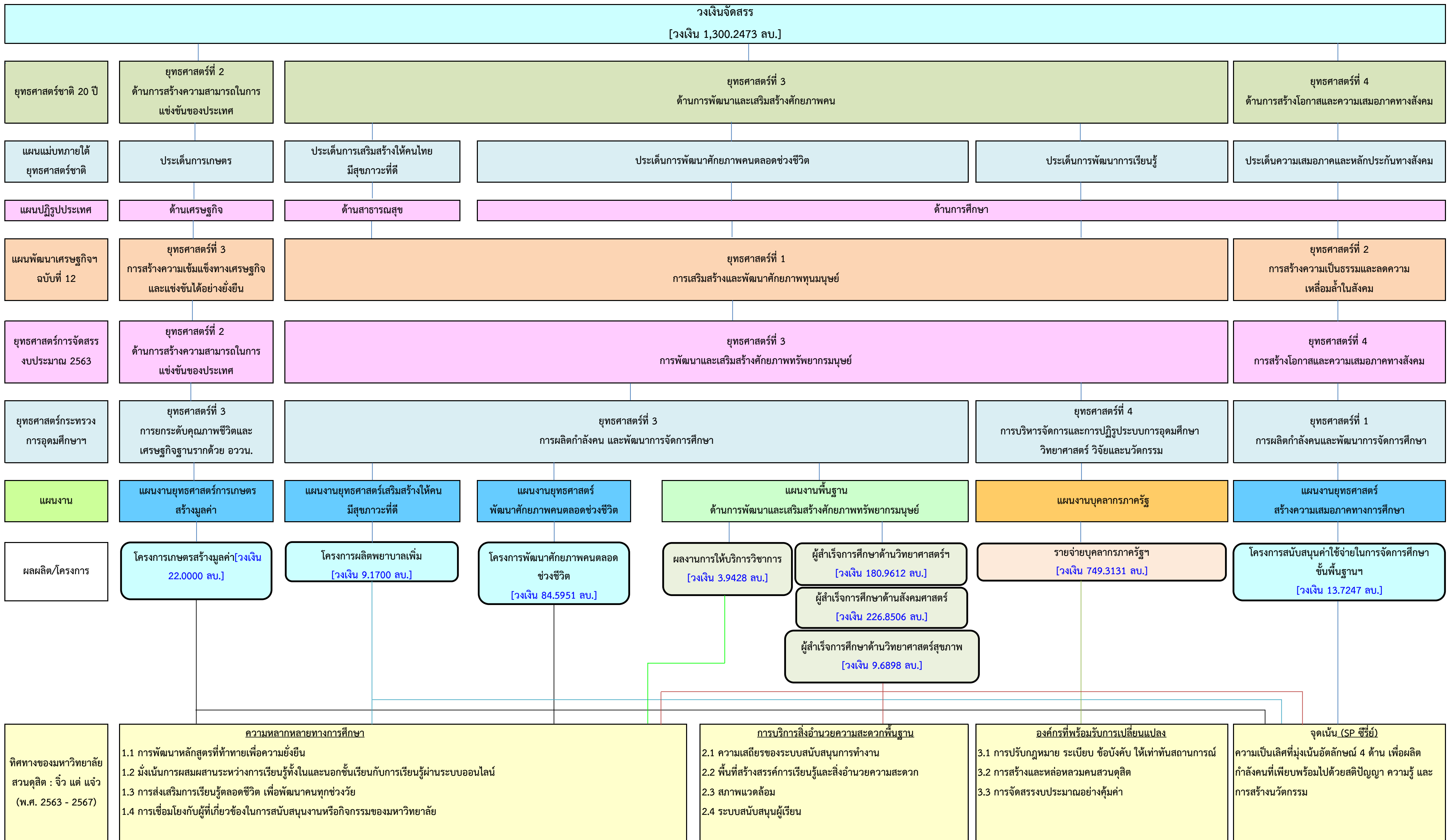

แผนปฏิบัติงานและการจัดสรรงบประมาณรายจ่าย ประจำปีงบประมาณ พ.ศ. 2565 มหาวิทยาลัยสวนดุสิต

แหล่งที่มาของรายรับ มาจาก 2 แหล่ง คือ

1. เงินอุดหนุนทั่วไปจากรัฐบาล	=	1,043,672,800	บาท
2. เงินบำรุงการศึกษา			
เงินบำรุงศึกษาคำนวณจากการเก็บเฉพาะค่าเล่าเรียนของนักศึกษา			
ประมาณการรายรับ ร้อยละ 100	=	320,718,100	บาท
(หัก) เงินสำรองประจำปี ร้อยละ 20	=	64,143,600	บาท
วงเงินที่จัดสรร ร้อยละ 80	=	256,574,500	บาท
รวมงบประมาณ พ.ศ. 2565 ทั้งสิ้น	=	1,300,247,300	บาท



มหาวิทยาลัยสวนดุสิต ได้จัดสรรเงินงบประมาณรายจ่ายเพื่อสนับสนุนการดำเนินงานตามแผนปฏิบัติงาน ประจำปีงบประมาณ พ.ศ. 2565

ประกอบด้วย 3 แผนงาน ได้แก่

1. แผนงานบุคลากรภาครัฐ		749,313,100	บาท
2. แผนงานพื้นฐาน		421,444,400	บาท
3. แผนงานยุทธศาสตร์		129,489,800	บาท
รวมทั้งสิ้น		1,300,247,300	บาท

แผนงานยุทธศาสตร์ 9.96%

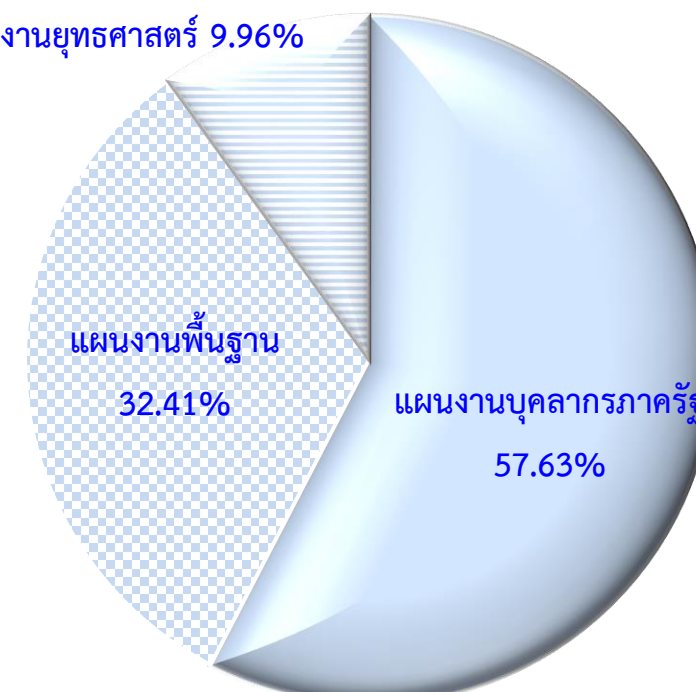

เป้าหมายการเบิกจ่ายเงินงบประมาณรายจ่าย ประจำปีงบประมาณ พ.ศ. 2565

ไตรมาส	ผลการเบิกจ่าย ปีงบประมาณ 2564 (ภาพรวม)	เป้าหมายการเบิกจ่ายสำนักงานงบประมาณ		เป้าหมายการเบิกจ่ายมหาวิทยาลัย	
		ภาพรวม	งบลงทุน	ภาพรวม	งบลงทุน
ไตรมาสที่ 1	14%	23%	8%	20%	8%
ไตรมาสที่ 2	31%	54%	40%	55%	40%
ไตรมาสที่ 3	51%	77%	65%	77%	70%
ไตรมาสที่ 4	100%	100%	100%	100%	100%

การจัดสรรเงินงบประมาณรายจ่าย
ประจำปีงบประมาณ พ.ศ. 2565
มหาวิทยาลัยสวนดุสิต

การจัดสรรงบประมาณรายจ่าย ประจำปีงบประมาณ พ.ศ. 2565 จำแนกตามแผนงาน/โครงการและงบรายจ่าย

แผนงาน - ผลผลิต	งบบุคลากร	งบเงินอุดหนุนทั่วไปจากรัฐบาล						รวมทั้งสิ้น	ร้อยละ
	เงินเดือน ค่าจ้างประจำ	ค่าจ้างพนักงาน มหาวิทยาลัย	ค่าใช้จ่าย ดำเนินงาน	ค่าครุภัณฑ์	สิ่งก่อสร้าง	เงินอุดหนุน อื่น	รายจ่ายอื่น		
แผนงานบุคลากรภาครัฐ	55,641,300	675,585,800	18,086,000					749,313,100	57.63
รายการค่าใช้จ่ายบุคลากรภาครัฐ ยกระดับคุณภาพการศึกษาและการเรียนรู้ตลอดชีวิต	55,641,300	675,585,800	18,086,000					749,313,100	57.63
แผนงานพื้นฐาน			167,858,500	82,063,100	167,580,000	3,942,800		421,444,400	32.41
ผลผลิต : ผู้สำเร็จการศึกษาด้านวิทยาศาสตร์และเทคโนโลยี			41,708,600	27,512,600	111,740,000			180,961,200	13.92
ผลผลิต : ผู้สำเร็จการศึกษาด้านสังคมศาสตร์			116,460,100	54,550,500	55,840,000			226,850,600	17.45
ผลผลิต : ผู้สำเร็จการศึกษาด้านวิทยาศาสตร์สุขภาพ			9,689,800					9,689,800	0.75
ผลผลิต : ผลงานการให้บริการวิชาการ						3,942,800		3,942,800	0.30
แผนงานยุทธศาสตร์					106,595,100	22,894,700		129,489,800	9.96
แผนงานยุทธศาสตร์การเกษตรสร้างมูลค่า					22,000,000			22,000,000	1.69
โครงการเกษตรสร้างมูลค่า					22,000,000			22,000,000	1.69
แผนงานยุทธศาสตร์พัฒนาศักยภาพคนตลอดช่วงชีวิต					84,595,100			84,595,100	6.51
โครงการพัฒนาศักยภาพคนตลอดช่วงชีวิต					84,595,100			84,595,100	6.51
แผนงานยุทธศาสตร์เสริมสร้างให้คนมีสุขภาวะที่ดี						9,170,000		9,170,000	0.71
โครงการผลิตพยาบาลเพิ่ม						9,170,000		9,170,000	0.71
แผนงานยุทธศาสตร์สร้างความเสมอภาคทางการศึกษา						13,724,700		13,724,700	1.06
โครงการสนับสนุนค่าใช้จ่ายในการจัดการศึกษาตั้งแต่ระดับอนุบาลจนจบการศึกษา ขั้นพื้นฐาน						13,724,700		13,724,700	1.06
รวมทั้งสิ้น	55,641,300	675,585,800	185,944,500	82,063,100	274,175,100	26,837,500		1,300,247,300	100.00
ร้อยละ	4.28	51.96	14.30	6.31	21.09	2.06		100.00	
งบประมาณที่ได้รับจัดสรร ปี พ.ศ. 2564	60,682,900	675,838,200	258,189,000	44,025,500	283,875,000	35,359,900		1,357,970,500	
เพิ่ม/ลด (ร้อยละ)	-8.31	-0.04	-27.98	86.40	-3.42	-24.10		-4.25	

หมายเหตุ: งบประมาณที่จัดสรรไม่รวมงบวิจัย

รายละเอียดการจัดสรรงบประมาณรายจ่าย ประจำปีงบประมาณ พ.ศ. 2565

แผนงาน - โครงการ	เป้าหมายการให้บริการหน่วยงาน	ตัวชี้วัด	กิจกรรม	งบประมาณ
แผนงานบุคลากรภาครัฐ	บุคลากรมีคุณภาพ ทำงานอย่างมีความสุข มีความมั่นคง			749,313,100
ผลผลิต / โครงการ :	ในอาชีพและมุ่งมั่นสร้างผลงานที่มีคุณค่าแก่มหาวิทยาลัย		1. งบบุคลากร	55,641,300
รายการค่าใช้จ่ายบุคลากรภาครัฐ			1.1 เงินเดือนและค่าจ้างประจำ	55,641,300
ยกระดับคุณภาพการศึกษา			1.1.1 เงินเดือน	52,265,500
และการเรียนรู้ตลอดชีวิต			(14006000000-1) เงินเดือนข้าราชการ	46,332,700
รหัส 14-006			(14006000000-2) เงินประจำตำแหน่งทางวิชาการ	2,966,400
			(14006000000-3) เงินค่าตอบแทนรายเดือน	2,966,400
			1.1.2 ค่าจ้างประจำ	3,375,800
			(14006000000-4) ค่าจ้างประจำและเงินเพิ่มค่าจ้างประจำ	3,375,800
			2. งบเงินอุดหนุน	693,671,800
			2.1 เงินอุดหนุนทั่วไป	693,671,800
			(1) ค่าจ้างพนักงานมหาวิทยาลัย	675,585,800
			1. เงินเดือน	671,506,300
			(14006500002-1) เงินเดือนพนักงานมหาวิทยาลัย	499,414,200
			(14006500002-2) เงินเดือนและเงินประกันสังคมลูกจ้างของมหาวิทยาลัย	149,943,700
			(14006500002-3) เงินประจำตำแหน่งทางวิชาการของพนักงานมหาวิทยาลัย	22,148,400
			2. ค่าจ้างชั่วคราว	4,079,500
			(14006500002-4) ค่าจ้างชั่วคราว	4,079,500
			(2) ค่าใช้จ่ายดำเนินงาน	18,086,000
			1. ค่าตอบแทน	17,890,700
			(14006500001-1) ค่าเช่าบ้าน	840,000
			(14006500001-2) ค่าตอบแทนพิเศษข้าราชการที่ได้รับเงินเดือนเต็มขั้น	125,900
			(14006500001-3) เงินประจำตำแหน่งผู้บริหารที่มีวาระ	6,397,200
			(14006500001-4) ค่าตอบแทนรายเดือนตำแหน่งประเภทผู้บริหารที่มีวาระ	6,247,200
			(14006500001-5) เงินประจำตำแหน่งผู้บริหารที่ไม่มีวาระ	2,146,800
			(14006500001-6) ค่าตอบแทนรายเดือนตำแหน่งประเภทผู้บริหารที่ไม่มีวาระ	1,113,600
			(14006500001-7) เงินเพิ่มสำหรับตำแหน่งที่มีเหตุพิเศษของข้าราชการครูและบุคลากรทางการศึกษาที่ปฏิบัติหน้าที่สอนคนพิการ (พ.ค.ก.) ของข้าราชการ	90,000
			(14006500001-8) เงินเพิ่มสำหรับตำแหน่งที่มีเหตุพิเศษของข้าราชการครูและบุคลากรทางการศึกษาที่ปฏิบัติหน้าที่สอนคนพิการ (พ.ค.ก.) ของพนักงาน	930,000
			2. ค่าใช้สอย	195,300
			(14006500001-9) เงินสมทบกองทุนประกันสังคมของลูกจ้างชั่วคราว	189,000
			(14006500001-10) เงินสมทบกองทุนเงินทดแทนของลูกจ้างชั่วคราว	6,300

แผนงาน - โครงการ	เป้าหมายการให้บริการหน่วยงาน	ตัวชี้วัด	กิจกรรม	งบประมาณ
แผนงานพื้นฐานด้านการ	บัณฑิตมีคุณภาพ มีความรู้ ความสามารถ เป็นหลัก			180,961,200
พัฒนาและเสริมสร้าง	ในการขับเคลื่อนพัฒนาและเปลี่ยนแปลงในระดับท้องถิ่น	เชิงปริมาณ :	1. งบเงินอุดหนุน	180,961,200
ศักยภาพคน	ภูมิภาค และประเทศชาติ	1) จำนวนนักศึกษาที่เข้าใหม่ 600 คน	1.1 เงินอุดหนุนทั่วไป	180,961,200
ผลผลิต / โครงการ :		2) จำนวนนักศึกษาที่คงอยู่ 2,212 คน	1) ค่าใช้จ่ายดำเนินงาน	41,708,600
ผู้สำเร็จการศึกษา		3) จำนวนผู้สำเร็จการศึกษา 430 คน	(36003500001-1) ค่าใช้จ่ายบริหารส่วนกลางของมหาวิทยาลัย	23,680,100
ด้านวิทยาศาสตร์และเทคโนโลยี			(36003500001-2) ค่าสาธารณูปโภค	18,028,500
รหัส 36-003		เชิงคุณภาพ :	2) ค่าครุภัณฑ์	27,512,600
		1) ผู้สำเร็จการศึกษาได้งานทำหรือศึกษาต่อภายใน	ครุภัณฑ์คอมพิวเตอร์ที่มีราคาต่อหน่วยต่ำกว่า 1 ล้านบาท	6,417,600
		ระยะเวลา 12 เดือนหลังจากจบ ร้อยละ 85	รวม 2 รายการ (รวม 125 หน่วย)	
		2) ผู้สำเร็จการศึกษาจบการศึกษาตามมาตรฐาน	ครุภัณฑ์การศึกษาที่มีราคาต่อหน่วยต่ำกว่า 1 ล้านบาท	895,000
		หลักสูตร ร้อยละ 90	รวม 3 รายการ (รวม 3 หน่วย)	
		เชิงเวลา :	(36003500017) เครื่องย่อยสลายสารมลพิษทางสิ่งแวดล้อมด้วยแกรไฟต์แบบ	1,700,000
		ผู้สำเร็จการศึกษาที่จบการศึกษาตามหลักสูตร	อัตโนมัติ คณะวิทยาศาสตร์และเทคโนโลยี แขวงบางพลัด เขตบางพลัด	
		ภายในระยะเวลาที่กำหนด ร้อยละ 90	กรุงเทพมหานคร 1 เครื่อง	
			(36003500018) เครื่องวิเคราะห์หาปริมาณธาตุต่างๆ พร้อมกันหลายชนิด	4,000,000
			(Inductively coupled plasma, ICP) ในตัวอย่างอาหารและสิ่งแวดล้อม	
			คณะวิทยาศาสตร์และเทคโนโลยี แขวงบางพลัด เขตบางพลัด กรุงเทพมหานคร	
			1 เครื่อง	
			(36003500016) เครื่องมือผลิตน้ำสะอาดสำหรับห้องปฏิบัติการและการบริโภค	14,500,000
			แบบสายพานบรรจุแก้วเพื่อลดมลภาวะ ตำบลโคกโคเฒ่า อำเภอเมืองสุพรรณบุรี	
			จังหวัดสุพรรณบุรี 1 เครื่อง	
			3) ค่าที่ดิน/สิ่งก่อสร้าง	111,740,000
			ค่าที่ดินและสิ่งก่อสร้างที่มีราคาต่อหน่วยต่ำกว่า 10 ล้านบาท	29,760,000
			รวม 3 รายการ (รวม 3 หน่วย)	
			(36003500007) ปรับปรุงอาคารหอสมุดกลาง ตำบลโคกโคเฒ่า	17,500,000
			อำเภอเมืองสุพรรณบุรี จังหวัดสุพรรณบุรี 1 รายการ	
			(36003500008) ปรับปรุงอาคารเรียนรวมและปฏิบัติการคอมพิวเตอร์	35,480,000
			(อาคารสมเด็จพระนางเจ้า พระบรมราชินีนาถ) แขวงดุสิต เขตดุสิต	
			กรุงเทพมหานคร 1 รายการ	
			(36003500009) ปรับปรุงห้องปฏิบัติการด้านอาหาร (อาคารปราโมทย์)	14,000,000
			ตำบลโคกโคเฒ่า อำเภอเมืองสุพรรณบุรี จังหวัดสุพรรณบุรี 1 รายการ	
			(36003500010) ปรับปรุงห้องปฏิบัติการผลิตน้ำสะอาดสำหรับห้องปฏิบัติการ	15,000,000
			และการบริโภค ตำบลโคกโคเฒ่า อำเภอเมืองสุพรรณบุรี	
			จังหวัดสุพรรณบุรี 1 รายการ	
			(ดูรายละเอียด หน้า 14 - 15)	

แผนงาน - โครงการ	เป้าหมายการให้บริการหน่วยงาน	ตัวชี้วัด	กิจกรรม	งบประมาณ
แผนงานพื้นฐานด้านการ	บัณฑิตมีคุณภาพ มีความรู้ ความสามารถ เป็นหลัก			180,961,200
พัฒนาและเสริมสร้าง	ในการขับเคลื่อนพัฒนาและเปลี่ยนแปลงในระดับท้องถิ่น	เชิงปริมาณ :	1. งบเงินอุดหนุน	180,961,200
ศักยภาพคน	ภูมิภาค และประเทศชาติ	1) จำนวนนักศึกษาที่เข้าใหม่ 600 คน	1.1 เงินอุดหนุนทั่วไป	180,961,200
ผลผลิต / โครงการ :		2) จำนวนนักศึกษาที่คงอยู่ 2,212 คน	1) ค่าใช้จ่ายดำเนินงาน	41,708,600
ผู้สำเร็จการศึกษา		3) จำนวนผู้สำเร็จการศึกษา 430 คน	(36003500001-1) ค่าใช้จ่ายบริหารส่วนกลางของมหาวิทยาลัย	23,680,100
ด้านวิทยาศาสตร์และเทคโนโลยี		เชิงคุณภาพ :	(36003500001-2) ค่าสาธารณูปโภค	18,028,500
รหัส 36-003		1) ผู้สำเร็จการศึกษาได้งานทำหรือศึกษาต่อภายใน	2) ค่าครุภัณฑ์	27,512,600
		ระยะเวลา 12 เดือนหลังจากจบ ร้อยละ 85	ครุภัณฑ์คอมพิวเตอร์ที่มีราคาต่อหน่วยต่ำกว่า 1 ล้านบาท	6,417,600
		2) ผู้สำเร็จการศึกษากลับมาศึกษาตามมาตรฐาน	รวม 2 รายการ (รวม 125 หน่วย)	
		หลักสูตร ร้อยละ 90	ครุภัณฑ์การศึกษาที่มีราคาต่อหน่วยต่ำกว่า 1 ล้านบาท	895,000
		เชิงเวลา :	รวม 3 รายการ (รวม 3 หน่วย)	
		ผู้สำเร็จการศึกษาที่จบการศึกษาตามหลักสูตร	(36003500017) เครื่องย่อยสลายสารมลพิษทางสิ่งแวดล้อมด้วยแกรไฟต์แบบ	1,700,000
		ภายในระยะเวลาที่กำหนด ร้อยละ 90	อัตโนมัติ คณะวิทยาศาสตร์และเทคโนโลยี แขวงบางพลัด เขตบางพลัด	
			กรุงเทพมหานคร 1 เครื่อง	
			(36003500018) เครื่องวิเคราะห์หาปริมาณธาตุต่างๆ พร้อมกันหลายชนิด	4,000,000
			(Inductively coupled plasma, ICP) ในตัวอย่างอาหารและสิ่งแวดล้อม	
			คณะวิทยาศาสตร์และเทคโนโลยี แขวงบางพลัด เขตบางพลัด กรุงเทพมหานคร	
			1 เครื่อง	
			(36003500016) เครื่องมือผลิตน้ำสะอาดสำหรับห้องปฏิบัติการและการบริโภค	14,500,000
			แบบสายพานบรรจุแก้วเพื่อลดมลภาวะ ตำบลโคกโคเฒ่า อำเภอเมืองสุพรรณบุรี	
			จังหวัดสุพรรณบุรี 1 เครื่อง	
			3) ค่าที่ดิน/สิ่งก่อสร้าง	111,740,000
			ค่าที่ดินและสิ่งก่อสร้างที่มีราคาต่อหน่วยต่ำกว่า 10 ล้านบาท	29,760,000
			รวม 3 รายการ (รวม 3 หน่วย)	
			(36003500007) ปรับปรุงอาคารหอสมุดกลาง ตำบลโคกโคเฒ่า	17,500,000
			อำเภอเมืองสุพรรณบุรี จังหวัดสุพรรณบุรี 1 รายการ	
			(36003500008) ปรับปรุงอาคารเรียนรวมและปฏิบัติการคอมพิวเตอร์	35,480,000
			(อาคารสมเด็จพระนางเจ้า พระบรมราชินีนาถ) แขวงดุสิต เขตดุสิต	
			กรุงเทพมหานคร 1 รายการ	
			(36003500009) ปรับปรุงห้องปฏิบัติการด้านอาหาร (อาคารปราโมทย์)	14,000,000
			ตำบลโคกโคเฒ่า อำเภอเมืองสุพรรณบุรี จังหวัดสุพรรณบุรี 1 รายการ	
			(36003500010) ปรับปรุงห้องปฏิบัติการผลิตน้ำสะอาดสำหรับห้องปฏิบัติการ	15,000,000
			และการบริโภค ตำบลโคกโคเฒ่า อำเภอเมืองสุพรรณบุรี	
			จังหวัดสุพรรณบุรี 1 รายการ	
			(ดูรายละเอียด หน้า 14 - 15)	

แผนงาน - ผลผลิต	เป้าหมายการให้บริการหน่วยงาน	ตัวชี้วัด	กิจกรรม	งบประมาณ
แผนงานพื้นฐานด้านการ	บัณฑิตมีคุณภาพ มีความรู้ ความสามารถ เป็นหลัก			226,850,600
พัฒนาและเสริมสร้าง	ในการขับเคลื่อนพัฒนาและเปลี่ยนแปลงในระดับท้องถิ่น	เชิงปริมาณ :	1. งบเงินอุดหนุน	226,850,600
ศักยภาพคน	ภูมิภาค และประเทศชาติ	1) จำนวนนักศึกษาที่เข้าใหม่ 1,560 คน	1.1 เงินอุดหนุนทั่วไป	226,850,600
ผลผลิต / โครงการ :		2) จำนวนนักศึกษาที่คงอยู่ 7,132 คน	1) ค่าใช้จ่ายดำเนินงาน	116,460,100
ผู้สำเร็จการศึกษา		3) จำนวนผู้สำเร็จการศึกษา 1,468 คน	(36005500001-1) ค่าใช้จ่ายบริหารส่วนกลางของมหาวิทยาลัย	72,070,000
ด้านสังคมศาสตร์		เชิงคุณภาพ :	(36005500001-2) ค่าเช่าทรัพย์สิน	1,772,200
รหัส 36-005		1) ผู้สำเร็จการศึกษาได้งานทำหรือศึกษาต่อภายใน	(36005500001-3) ค่าสาธารณูปโภค	40,712,300
		ระยะเวลา 12 เดือนหลังจากจบ ร้อยละ 83	(36005500001-4) ค่าตอบแทนเหมาจ่ายแทนการจัดการรถประจำตำแหน่ง	1,905,600
		2) ผู้สำเร็จการศึกษาค้นหางานตามมาตรฐาน	2) ค่าครุภัณฑ์	54,550,500
		หลักสูตร ร้อยละ 90	ครุภัณฑ์สำนักงานที่มีราคาต่อหน่วยต่ำกว่า 1 ล้านบาท	5,250,500
		เชิงเวลา :	รวม 20 รายการ (รวม 67 หน่วย)	
		ผู้สำเร็จการศึกษาที่จบการศึกษาตามหลักสูตรภายใน	(36005500030) เครื่องกรองน้ำสะอาดและถังพักเพื่อการบริโภค	6,500,000
		ระยะเวลาที่กำหนด ร้อยละ 90	ตำบลโคกโคเฒ่า อำเภอเมืองสุพรรณบุรี จังหวัดสุพรรณบุรี 1 เครื่อง	
			(36005500031) เครื่องพิมพ์ดิจิทัล 4 สี แขวางดิสก์ เขตดุสิต กรุงเทพมหานคร	42,800,000
			1 เครื่อง	
			3) ค่าที่ดิน/สิ่งก่อสร้าง	55,840,000
			ค่าที่ดินและสิ่งก่อสร้างที่มีราคาต่อหน่วยต่ำกว่า 10 ล้านบาท	18,240,000
			รวม 2 รายการ (รวม 2 หน่วย)	
			(36005500008) ปรับปรุงอาคารหอพักนักศึกษาและบุคลากรทางการศึกษา	17,850,000
			ตำบลโคกโคเฒ่า อำเภอเมืองสุพรรณบุรี จังหวัดสุพรรณบุรี 1 รายการ	
			(36005500009) ปรับปรุงศูนย์สุขภาพเพื่อส่งเสริมสมรรถนะทางกาย	19,750,000
			แขวงดุสิต เขตดุสิต กรุงเทพมหานคร 1 รายการ	
			(ดูรายละเอียด หน้า 14 - 15)	

แผนงาน - ผลผลิต	เป้าหมายการให้บริการหน่วยงาน	ตัวชี้วัด	กิจกรรม	งบประมาณ
แผนงานพื้นฐานด้านการ	บัณฑิตมีคุณภาพ มีความรู้ ความสามารถ เป็นหลัก			9,689,800
พัฒนาและเสริมสร้าง	ในการขับเคลื่อนพัฒนาและเปลี่ยนแปลงในระดับท้องถิ่น	เชิงปริมาณ :		
ศักยภาพคน	ภูมิภาค และประเทศชาติ	1) จำนวนนักศึกษาที่เข้าใหม่ 100 คน	1. งบเงินอุดหนุน	9,689,800
ผลผลิต / โครงการ :		2) จำนวนนักศึกษาที่คงอยู่ 491 คน	1.1 เงินอุดหนุนทั่วไป	9,689,800
ผู้สำเร็จการศึกษา		3) จำนวนผู้สำเร็จการศึกษา 118 คน	1) ค่าใช้จ่ายดำเนินงาน	9,689,800
ด้านวิทยาศาสตร์สุขภาพ		เชิงคุณภาพ :	(36004500001-1) ค่าสาธารณูปโภค	2,482,800
รหัส 36-004		1) ผู้สำเร็จการศึกษาได้งานทำหรือศึกษาต่อภายใน	(36004500001-2) ค่าใช้จ่ายบริหารส่วนกลางของ	7,207,000
		ระยะเวลา 12 เดือนหลังจากจบ ร้อยละ 95	มหาวิทยาลัย	
		2) ผู้สำเร็จการศึกษากลับมาศึกษาตามมาตรฐาน		
		หลักสูตร ร้อยละ 90		
		เชิงเวลา :		
		ผู้สำเร็จการศึกษาที่จบการศึกษาตามหลักสูตรภายใน		
		ระยะเวลา ที่กำหนด ร้อยละ 90		
แผนงานพื้นฐานด้านการ	ชุมชนระดับท้องถิ่นได้รับการพัฒนาให้มีความเข้มแข็ง			3,942,800
พัฒนาและเสริมสร้าง	แบบยั่งยืน และมีคุณภาพชีวิตที่ดีขึ้น	เชิงปริมาณ :	1. งบเงินอุดหนุน	3,942,800
ศักยภาพคน		1) จำนวนผู้เข้าร่วมโครงการบริการวิชาการ	1.1 เงินอุดหนุนทั่วไป	3,942,800
ผลผลิต / โครงการ :		1,000 คน	(36001500001) เงินอุดหนุนค่าใช้จ่ายบริการวิชาการ	3,942,800
ผลงานการให้บริการ		เชิงคุณภาพ :		
วิชาการ		ผู้เข้ารับบริการวิชาการ มีความพึงพอใจต่อการ		
รหัส 36-001		ให้บริการ ร้อยละ 85		
		เชิงเวลา :		
		โครงการบริการวิชาการแล้วเสร็จตามระยะเวลา		
		ที่กำหนด ร้อยละ 85		

แผนงาน - ผลผลิต	เป้าหมายการให้บริการหน่วยงาน	ตัวชี้วัด	กิจกรรม	งบประมาณ
แผนงานยุทธศาสตร์การเกษตร	ชุมชนระดับท้องถิ่นได้รับการพัฒนาให้มี			22,000,000
สร้างมูลค่า	ความเข้มแข็งแบบยั่งยืน และมีคุณภาพชีวิต	เชิงปริมาณ :	1. งบประมาณอุดหนุน	22,000,000
ผลผลิต / โครงการ :	ที่ดีขึ้น	จำนวนผู้เข้าร่วมโครงการ 15,500 คน	1.1 เงินอุดหนุนทั่วไป	22,000,000
โครงการเกษตรสร้างมูลค่า		เชิงคุณภาพ :	ค่าที่ดินและสิ่งก่อสร้าง	22,000,000
รหัส 15-043		1) ความพึงพอใจของผู้เข้าร่วมโครงการ ร้อยละ 85	(1) ค่าที่ดินและสิ่งก่อสร้างที่มีราคาต่อหน่วยต่ำกว่า 10 ล้านบาท	22,000,000
		2) ผู้เข้าร่วมโครงการได้รับความรู้ความเข้าใจจากการ	รวม 8 รายการ (รวม 8 หน่วย)	
		ถ่ายทอดองค์ความรู้ และนำไปใช้ประโยชน์ ร้อยละ 85	(ดูรายละเอียด หน้า 16)	
แผนงานยุทธศาสตร์พัฒนา	การดำเนินโครงการเชิงยุทธศาสตร์เพื่อเป็น			84,595,100
ศักยภาพคนตลอดช่วงชีวิต	กลไกขับเคลื่อนยุทธศาสตร์ชาติและนโยบาย	เชิงปริมาณ :	1. งบประมาณอุดหนุน	84,595,100
ผลผลิต / โครงการ :	สำคัญเร่งด่วนของรัฐบาล	1) จำนวนผู้เข้าร่วมโครงการ 2,000 คน	1.1 เงินอุดหนุนทั่วไป	84,595,100
โครงการพัฒนาศักยภาพคน		เชิงคุณภาพ :	1) ค่าที่ดิน/สิ่งก่อสร้าง	84,595,100
ตลอดช่วงชีวิต		1) ความพึงพอใจของผู้เข้าร่วมโครงการ ร้อยละ 85	(31016500001) ก่อสร้างศูนย์ยกระดับทักษะด้านการศึกษา	53,676,000
รหัส 31-016		2) ผู้เข้าร่วมโครงการได้รับความรู้ความเข้าใจจากการ	(Educational Skill Enhancement Center)	
		ถ่ายทอดองค์ความรู้ และนำไปใช้ประโยชน์	ตำบลโคกโคเต่า อำเภอเมืองสุพรรณบุรี จังหวัดสุพรรณบุรี	
		ร้อยละ 85	(31016500001-1) สมทบก่อสร้างศูนย์ยกระดับทักษะ	13,419,100
			ด้านการศึกษา (Educational Skill Enhancement Center)	
			ตำบลโคกโคเต่า อำเภอเมืองสุพรรณบุรี จังหวัดสุพรรณบุรี	
			(31016500002) งานปรับปรุงห้องปฏิบัติการเรียนรู้ด้านอาหาร	17,500,000
			สำหรับเด็กปฐมวัยและประถมศึกษา แขวงดุสิต เขตดุสิต	
			กรุงเทพมหานคร 1 รายการ	
			(ดูรายละเอียด หน้า 16)	

แผนงาน - ผลผลิต	เป้าหมายการให้บริการหน่วยงาน	ตัวชี้วัด	กิจกรรม	งบประมาณ
แผนงานยุทธศาสตร์เพื่อสนับสนุน	บัณฑิตมีสมรรถนะตามคุณวุฒิวิชาชีพทั้งใน			9,170,000
ด้านการพัฒนาและเสริมสร้าง	ระดับชาติและนานาชาติ	เชิงปริมาณ :	1. งบเงินอุดหนุน	9,170,000
ศักยภาพทรัพยากรมนุษย์		บัณฑิตผู้สำเร็จการศึกษาด้านพยาบาลศาสตร์	1.1 เงินอุดหนุนทั่วไป	9,170,000
ผลผลิต / โครงการ :		จำนวน 50 คน	(33012500001) เงินอุดหนุนการผลิตพยาบาลเพิ่ม	9,170,000
โครงการผลิตพยาบาลเพิ่ม		เชิงคุณภาพ :		
รหัส 33-012		1) นักศึกษาพยาบาลศาสตร์ที่สอบผ่านใบประกอบ		
		วิชาชีพในครั้งแรก ร้อยละ 80		
		2) ผู้สำเร็จการศึกษาได้งานทำหรือประกอบอาชีพอิสระ		
		ในสาขาที่เกี่ยวข้องภายใน 1 ปี ร้อยละ 100		
		เชิงเวลา :		
		ผู้สำเร็จการศึกษาที่จบการศึกษาตามหลักสูตรภายใน		
		ระยะเวลาที่กำหนด ร้อยละ 90		
แผนงานยุทธศาสตร์สร้าง	นักเรียนในสังกัดมหาวิทยาลัยได้รับโอกาส	เชิงปริมาณ :	1. งบเงินอุดหนุน	13,724,700
ความเสมอภาคทางการศึกษา	ทางการศึกษาขั้นพื้นฐานตามสิทธิที่กำหนดไว้	จำนวนนักเรียนที่ได้รับการสนับสนุนตามโครงการ	1.1 เงินอุดหนุนทั่วไป	13,724,700
ผลผลิต / โครงการ :		เชิงคุณภาพ :	(43020500001) ค่าหนังสือเรียน	1,081,700
โครงการสนับสนุนค่าใช้จ่ายในการ		ร้อยละค่าใช้จ่ายที่ผู้ปกครองสามารถลดค่าใช้จ่าย	(43020500002) ค่าอุปกรณ์การเรียน	707,600
จัดการศึกษาตั้งแต่ระดับอนุบาล		ตามรายการ ร้อยละ 100	(43020500003) ค่าเครื่องแบบนักเรียน	782,000
จนจบการศึกษาขั้นพื้นฐาน		2,368 คน	(43020500004) ค่าจัดการเรียนการสอน	10,068,500
รหัส 43-020			(43020500005) ค่ากิจกรรมพัฒนาผู้เรียน	1,084,900
			(ดูรายละเอียด หน้า 13)	

รายละเอียดการจัดสรรเงินอุดหนุนค่าใช้จ่ายในการจัดการศึกษาขั้นพื้นฐาน ประจำปีงบประมาณ พ.ศ. 2565

รายการค่าใช้จ่าย	งบประมาณที่ได้รับจัดสรร (บาท)													รวมทั้งสิ้น
	ในมหาวิทยาลัย			การศึกษาพิเศษ	ศูนย์การศึกษานอกที่ตั้งลำปาง			ศูนย์การศึกษานอกที่ตั้งนครนายก			วิทยาเขตสุพรรณบุรี			
	ก่อนประม	ประม	รวม	ก่อนประม	ก่อนประม	ประม	รวม	ก่อนประม	ประม	รวม	ก่อนประม	ประม	รวม	
1. ค่าหนังสือเรียน	110,800	364,800	475,600	10,000	54,000	182,700	236,700	34,000	183,900	217,900	26,000	115,500	141,500	1,081,700
2. ค่าอุปกรณ์การเรียน	109,800	226,000	335,800	10,000	54,000	96,300	150,300	34,000	94,600	128,600	25,000	57,900	82,900	707,600
3. ค่าเครื่องแบบนักเรียน	166,200	183,500	349,700	15,000	81,000	92,900	173,900	51,000	91,800	142,800	39,000	61,600	100,600	782,000
4. ค่าจัดการเรียนการสอน	6,709,700	1,101,000	7,810,700	85,000	459,000	469,300	928,300	289,000	460,800	749,800	212,500	282,200	494,700	10,068,500
5. ค่ากิจกรรมพัฒนาผู้เรียน	236,000	278,100	514,100	21,500	116,100	118,600	234,700	73,100	116,400	189,500	53,800	71,300	125,100	1,084,900
งบประมาณที่จัดสรร	7,332,500	2,153,400	9,485,900	141,500	764,100	959,800	1,723,900	481,100	947,500	1,428,600	356,300	588,500	944,800	13,724,700

รายละเอียดการจัดสรรงบประมาณ (ค่าครุภัณฑ์ ที่ดินและสิ่งก่อสร้าง) ประจำปีงบประมาณ พ.ศ. 2565

รายการ	จำนวน	หน่วยนับ	รวมเงิน
งบเงินอุดหนุน (ค่าครุภัณฑ์ ที่ดินและสิ่งก่อสร้าง)			356,238,200
งบเงินอุดหนุน : ค่าครุภัณฑ์			82,063,100
แผนงานพื้นฐานด้านการพัฒนาและเสริมสร้างศักยภาพคน			82,063,100
ผลผลิต / โครงการ : ผู้สำเร็จการศึกษาด้านวิทยาศาสตร์และเทคโนโลยี			27,512,600
ครุภัณฑ์คอมพิวเตอร์ที่มีราคาต่อหน่วยต่ำกว่า 1 ล้านบาท			6,417,600
1) (36003500011) คอมพิวเตอร์ขนาดหน้าจอ 21.5 นิ้ว แขนงดุสิต เขตดุสิต กรุงเทพมหานคร	124	เครื่อง	5,567,600
2) (36003500015) เครื่องสำรองไฟฟ้า (UPS) ระบบห้องปฏิบัติการศูนย์สิ่งแวดล้อมขนาด 60 kVA คณะวิทยาศาสตร์และเทคโนโลยี แขวงบางพลัด เขตบางพลัด กรุงเทพมหานคร	1	เครื่อง	850,000
ครุภัณฑ์การศึกษาที่มีราคาต่อหน่วยต่ำกว่า 1 ล้านบาท			895,000
1) (36003500012) ตู้ดูดไอสารเคมีสำหรับห้องปฏิบัติการพร้อมระบบกำจัดไอสารเคมี ห้องปฏิบัติการศูนย์สิ่งแวดล้อม อาคารเฉลิมพระเกียรติ 50 พรรษา มทวชิราลงกรณ ชั้น 6 คณะวิทยาศาสตร์และเทคโนโลยี แขวงบางพลัด เขตบางพลัด กรุงเทพมหานคร	1	ชุด	495,000
2) (36003500013) เครื่องวัดค่าการนำไฟฟ้าในตัวอย่างสิ่งแวดล้อมแบบตั้งโต๊ะ คณะวิทยาศาสตร์และเทคโนโลยี แขวงบางพลัด เขตบางพลัด กรุงเทพมหานคร	1	เครื่อง	200,000
3) (36003500014) เครื่องวัดปริมาณออกซิเจนในน้ำแบบตั้งโต๊ะ คณะวิทยาศาสตร์และเทคโนโลยี แขวงบางพลัด เขตบางพลัด กรุงเทพมหานคร	1	เครื่อง	200,000
ครุภัณฑ์ที่มีราคาต่อหน่วยสูงกว่า 1 ล้านบาท			20,200,000
1) (36003500016) เครื่องมือผลิตน้ำสะอาดสำหรับห้องปฏิบัติการและการบริโภคแบบสายพาน บรรจุแก้วเพื่อลดมลภาวะ ตำบลโคกโคเมา อำเภอมืองสุพรรณบุรี จังหวัดสุพรรณบุรี	1	เครื่อง	14,500,000
2) (36003500017) เครื่องย่อยสลายสารมลพิษทางสิ่งแวดล้อมด้วยแกรไฟต์แบบอัตโนมัติ คณะวิทยาศาสตร์และเทคโนโลยี แขวงบางพลัด เขตบางพลัด กรุงเทพมหานคร	1	เครื่อง	1,700,000
3) (36003500018) เครื่องวิเคราะห์หาปริมาณธาตุต่างๆ พร้อมกันหลายชนิด (Inductively coupled plasma, ICP) ในตัวอย่างอาหารและสิ่งแวดล้อม คณะวิทยาศาสตร์และเทคโนโลยี แขวงบางพลัด เขตบางพลัด กรุงเทพมหานคร	1	เครื่อง	4,000,000
ผลผลิต / โครงการ : ผู้สำเร็จการศึกษาด้านสังคมศาสตร์			54,550,500
ครุภัณฑ์สำนักงานที่มีราคาต่อหน่วยต่ำกว่า 1 ล้านบาท			5,250,500
1) (36005500010) เคาน์เตอร์ติดต่อ ตำบลสบตุ๋ย อำเภอมืองลำปาง จังหวัดลำปาง	1	ชุด	65,000
2) (36005500011) ล็อกเกอร์เก็บของ ตำบลสบตุ๋ย อำเภอมืองลำปาง จังหวัดลำปาง	20	ใบ	400,000
3) (36005500012) จักรยาน Spinning ตำบลสบตุ๋ย อำเภอมืองลำปาง จังหวัดลำปาง	3	เครื่อง	75,000
4) (36005500013) จักรยานเอนปั่น RECUMBENT BIKE ตำบลสบตุ๋ย อำเภอมืองลำปาง จังหวัดลำปาง	3	เครื่อง	954,000
5) (36005500014) อุปกรณ์ฝึกความแข็งแรงของกล้ามเนื้อแบบอเนกประสงค์ ตำบลสบตุ๋ย อำเภอมืองลำปาง จังหวัดลำปาง	3	เครื่อง	945,000
6) (36005500015) ลู่วิ่งไฟฟ้า ตำบลสบตุ๋ย อำเภอมืองลำปาง จังหวัดลำปาง	3	เครื่อง	930,000
7) (36005500016) เครื่องเดินบนอากาศ ตำบลสบตุ๋ย อำเภอมืองลำปาง จังหวัดลำปาง	3	เครื่อง	750,000
8) (36005500017) ลูกดัมเบลหุ้มยางอย่างดีขนาด 5-50 ปอนด์ ตำบลสบตุ๋ย อำเภอมืองลำปาง จังหวัดลำปาง	2	ชุด	150,000
9) (36005500018) ม้านั่งยกดัมเบล ตำบลสบตุ๋ย อำเภอมืองลำปาง จังหวัดลำปาง	3	ตัว	37,500
10) (36005500019) เครื่องชั่งน้ำหนัก 160 กก. ตำบลสบตุ๋ย อำเภอมืองลำปาง จังหวัดลำปาง	2	เครื่อง	10,000
11) (36005500020) เครื่องอบไอโซน ตำบลสบตุ๋ย อำเภอมืองลำปาง จังหวัดลำปาง	2	เครื่อง	176,000

รายการ	จำนวน	หน่วยนับ	รวมเงิน
12) (36005500021) พัฒลมไอน์เย็น ตำบลสบตุ๋ย อำเภอเมืองลำปาง จังหวัดลำปาง	10	เครื่อง	230,000
13) (36005500022) พัฒลมขนาดใหญ่แบบเคลื่อนที่ ตำบลสบตุ๋ย อำเภอเมืองลำปาง จังหวัดลำปาง	2	เครื่อง	280,000
14) (36005500023) แผ่นป้ายอะคริลิก สีฟ้า ตำบลสบตุ๋ย อำเภอเมืองลำปาง จังหวัดลำปาง	2	แผ่น	17,000
15) (36005500024) แก้วอินั่งทรงสูง แบบมีล้อเลื่อน ตำบลสบตุ๋ย อำเภอเมืองลำปาง จังหวัดลำปาง	2	ตัว	19,200
16) (36005500025) อุปกรณ์ช่วยพยุงในน้ำ ตำบลสบตุ๋ย อำเภอเมืองลำปาง จังหวัดลำปาง	1	ชุด	41,800
17) (36005500026) แผ่นยางกันลื่น ตำบลสบตุ๋ย อำเภอเมืองลำปาง จังหวัดลำปาง	2	ม้วน	42,000
18) (36005500027) ชั้นวางสแตนเลส ตำบลสบตุ๋ย อำเภอเมืองลำปาง จังหวัดลำปาง	1	ใบ	42,000
19) (36005500028) ชั้นวางรองเท้าสแตนเลส ตำบลสบตุ๋ย อำเภอเมืองลำปาง จังหวัดลำปาง	1	ใบ	61,000
20) (36005500029) อุปกรณ์ทำความสะอาดสระว่ายน้ำ ตำบลสบตุ๋ย อำเภอเมืองลำปาง จังหวัดลำปาง	1	ชุด	25,000
ครุภัณฑ์ที่มีราคาต่อหน่วยสูงกว่า 1 ล้านบาท			49,300,000
1) (36005500030) เครื่องกรองน้ำสะอาดและถังพักเพื่อการบริโภค ตำบลโคกโคเต่า อำเภอเมืองสุพรรณบุรี จังหวัดสุพรรณบุรี	1	เครื่อง	6,500,000
2) (36005500031) เครื่องพิมพ์ดิจิทัล 4 สี แขวงดุสิต เขตดุสิต กรุงเทพมหานคร	1	เครื่อง	42,800,000
งบเงินอุดหนุน : ที่ดินและสิ่งก่อสร้าง			274,175,100
แผนงานพื้นฐานด้านการพัฒนาและเสริมสร้างศักยภาพคน			167,580,000
ผลผลิต / โครงการ : ผู้สำเร็จการศึกษาด้านวิทยาศาสตร์และเทคโนโลยี			111,740,000
ค่าปรับปรุงอาคารการศึกษาและสิ่งก่อสร้างประกอบ			111,740,000
สิ่งก่อสร้างจบในปี			111,740,000
1) (36003500004) ปรับปรุงศูนย์ฝึกปฏิบัติการอาหารอิสลาม อาคารจันทร์เจริญ ตำบลโคกโคเต่า อำเภอเมืองสุพรรณบุรี จังหวัดสุพรรณบุรี	1	รายการ	9,930,000
2) (36003500005) ปรับปรุงอาคารฝึกปฏิบัติการและบริการอาหารและขนมอบ แขวงดุสิต เขตดุสิต กรุงเทพมหานคร	1	รายการ	9,850,000
3) (36003500006) ปรับปรุงอาคารปฏิบัติการอาหารนานาชาติและหอพักนักศึกษา คณะวิทยาศาสตร์และเทคโนโลยี แขวงบางพลัด เขตบางพลัด กรุงเทพมหานคร	1	รายการ	9,980,000
4) (36003500007) ปรับปรุงอาคารหอสมุดกลาง ตำบลโคกโคเต่า อำเภอเมืองสุพรรณบุรี จังหวัดสุพรรณบุรี	1	รายการ	17,500,000
5) (36003500008) ปรับปรุงอาคารเรียนรวม และปฏิบัติการคอมพิวเตอร์ (อาคารสมเด็จพระนางเจ้า พระบรมราชินีนาถ) แขวงดุสิต เขตดุสิต กรุงเทพมหานคร	1	รายการ	35,480,000
6) (36003500009) ปรับปรุงห้องปฏิบัติการด้านอาหาร (อาคารปราโมทย์) ตำบลโคกโคเต่า อำเภอเมืองสุพรรณบุรี จังหวัดสุพรรณบุรี	1	รายการ	14,000,000
7) (36003500010) ปรับปรุงห้องปฏิบัติการผลิตน้ำสะอาดสำหรับห้องปฏิบัติการ และการบริโภค ตำบลโคกโคเต่า อำเภอเมืองสุพรรณบุรี จังหวัดสุพรรณบุรี	1	รายการ	15,000,000
ผลผลิต / โครงการ : ผู้สำเร็จการศึกษาด้านสังคมศาสตร์			55,840,000
ค่าปรับปรุงอาคารการศึกษาและสิ่งก่อสร้างประกอบ			55,840,000
สิ่งก่อสร้างจบในปี			55,840,000
1) (36005500006) ปรับปรุงอาคารอเนกประสงค์ปฏิบัติการวิชาชีพธุรกิจและบริการ (อาคาร 9) แขวงดุสิต เขตดุสิต กรุงเทพมหานคร	1	รายการ	9,500,000
2) (36005500007) งานปรับปรุงห้องเรียนสำหรับเด็กพิเศษ โรงเรียนสาธิตละอออุทิศ แขวงดุสิต เขตดุสิต กรุงเทพมหานคร	1	รายการ	8,740,000
3) (36005500008) ปรับปรุงอาคารหอพักนักศึกษาและบุคลากรทางการศึกษา ตำบลโคกโคเต่า อำเภอเมืองสุพรรณบุรี จังหวัดสุพรรณบุรี	1	รายการ	17,850,000
4) (36005500009) ปรับปรุงศูนย์สุขภาพเพื่อส่งเสริมสมรรถนะทางกาย แขวงดุสิต เขตดุสิต กรุงเทพมหานคร	1	รายการ	19,750,000

รายการ	จำนวน	หน่วยนับ	รวมเงิน
แผนงานยุทธศาสตร์การเกษตรสร้างมูลค่า			22,000,000
ผลผลิต / โครงการ : โครงการเกษตรสร้างมูลค่า			22,000,000
ค่าปรับปรุงอาคารการศึกษาและสิ่งก่อสร้างประกอบ			22,000,000
สิ่งก่อสร้างจบในปี			22,000,000
1) (15043500001) ปรับปรุงแปลงเกษตรปลอดภัยอัจฉริยะ ตำบลโคกโคเฒ่า อำเภอเมืองสุพรรณบุรี จังหวัดสุพรรณบุรี	1	รายการ	1,000,000
2) (15043500002) ก่อสร้างโรงเรือนเกษตรอัจฉริยะ ตำบลโคกโคเฒ่า อำเภอเมืองสุพรรณบุรี จังหวัดสุพรรณบุรี	1	รายการ	1,000,000
3) (15043500003) ก่อสร้างโรงเรือนคัดแยกและตรวจวิเคราะห์คุณภาพผลผลิตทางการเกษตร ตำบลโคกโคเฒ่า อำเภอเมืองสุพรรณบุรี จังหวัดสุพรรณบุรี	1	รายการ	5,000,000
4) (15043500004) ก่อสร้างโรงเรือนคัดกรองคุณภาพเมล็ดและเพาะพันธุ์กล้าไม้ ตำบลโคกโคเฒ่า อำเภอเมืองสุพรรณบุรี จังหวัดสุพรรณบุรี	1	รายการ	1,000,000
5) (15043500005) ก่อสร้างอาคารพัฒนาผลิตภัณฑ์อาหารแปรรูปจากผลผลิตทางการเกษตรตามมาตรฐาน GAP ตำบลโคกโคเฒ่า อำเภอเมืองสุพรรณบุรี จังหวัดสุพรรณบุรี	1	รายการ	5,000,000
6) (15043500006) ก่อสร้างโรงเรือนผลิตปุ๋ยหมักจากวัสดุเหลือใช้ทางการเกษตร ตำบลโคกโคเฒ่า อำเภอเมืองสุพรรณบุรี จังหวัดสุพรรณบุรี	1	รายการ	1,000,000
7) (15043500007) ก่อสร้างโรงงานพัฒนาบรรจุภัณฑ์จากวัสดุเหลือใช้ทางการเกษตร ตำบลโคกโคเฒ่า อำเภอเมืองสุพรรณบุรี จังหวัดสุพรรณบุรี	1	รายการ	2,000,000
8) (15043500008) ก่อสร้างอาคารถ่ายทอดเทคโนโลยีการเกษตรปลอดภัยเพื่อขับเคลื่อนเศรษฐกิจฐานราก ตำบลโคกโคเฒ่า อำเภอเมืองสุพรรณบุรี จังหวัดสุพรรณบุรี	1	รายการ	6,000,000
แผนงานยุทธศาสตร์พัฒนาศักยภาพคนตลอดช่วงชีวิต			84,595,100
ผลผลิต / โครงการ : โครงการพัฒนาศักยภาพคนตลอดช่วงชีวิต			84,595,100
ค่าปรับปรุงอาคารการศึกษาและสิ่งก่อสร้างประกอบ			84,595,100
สิ่งก่อสร้างจบในปี			17,500,000
1) (31016500002) งานปรับปรุงห้องปฏิบัติการเรียนรู้ด้านอาหารสำหรับเด็กปฐมวัยและประถมศึกษา แขวงดุสิต เขตดุสิต กรุงเทพมหานคร	1	รายการ	17,500,000
สิ่งก่อสร้างผูกพันเดิม			67,095,100
1) (31016500001) ก่อสร้างศูนย์ยกระดับทักษะด้านการศึกษา (Educational Skill Enhancement Center) ตำบลโคกโคเฒ่า อำเภอเมืองสุพรรณบุรี จังหวัดสุพรรณบุรี	1	รายการ	53,676,000
(เงินงบประมาณแผ่นดิน 53,676,000 บาท และเงินรายได้ของมหาวิทยาลัย 13,419,100 บาท)			
สัญญาเลขที่ 27/2564 ลว. 31 มี.ค. 64 จำนวน 24 งวดงาน			
งบประมาณทั้งสิ้น 215,926,000 บาท			
เงินนอกงบประมาณ 43,185,200 บาท			
เงินงบประมาณ 172,740,800 บาท			
ปี 2564 ตั้งงบประมาณ 44,800,000 บาท			
ปี 2565 ผูกพันงบประมาณ 53,676,000 บาท			
ปี 2566 ผูกพันงบประมาณ 74,264,800 บาท			
2) (31016500001-1) สมทบก่อสร้างศูนย์ยกระดับทักษะด้านการศึกษา (Educational Skill Enhancement Center) ตำบลโคกโคเฒ่า อำเภอเมืองสุพรรณบุรี จังหวัดสุพรรณบุรี	1	รายการ	13,419,100

กำหนดการใช้เงินงบประมาณรายจ่าย ประจำปีงบประมาณ พ.ศ. 2565

รายการ	กำหนดเวลาการใช้เงิน
ระยะเวลาการใช้เงิน	1 ตุลาคม 2564 - 30 กันยายน 2565
วันสุดท้ายของการขออนุมัติใช้เงิน (ถึงกองนโยบายและแผน)	29 กรกฎาคม 2565
วันสุดท้ายของการขออนุมัติเบิก-จ่าย (ถึงกองคลัง)	31 สิงหาคม 2565
การขออนุมัติกันเงินไว้เบิกเหลือมปี 2564 (ถึงกองคลัง) *	31 สิงหาคม 2565

หมายเหตุ: * การขออนุมัติกันเงินเหลือมปี ขอได้เฉพาะกรณีมีหนังสือผูกพันโดยที่หน่วยงานต้องได้รับอนุมัติใช้เงิน ประจำปีงบประมาณ พ.ศ. 2565 แล้ว
 และมีความจำเป็นที่ทำให้ไม่สามารถเบิกจ่ายได้ทันภายในเดือน กันยายน 2565 เท่านั้น

ภาคผนวก

ภาพรวมจำนวนนักศึกษา/นักเรียน ประมาณการรายรับและประมาณการจัดสรรเงินบำรุงการศึกษา ประจำปีงบประมาณ พ.ศ. 2565

รายละเอียด	จำนวนนักเรียน / นักศึกษา ภาคปกติ	ประมาณรายรับ (100%)	เงินสำรอง (20%)	จัดสรร (80%)
1. จำนวนนักศึกษา (คน)				
ภาคเรียนที่ 2 ปีการศึกษา 2564 (นศ. รหัส 60-64)	7,781	151,994,100	30,398,800	121,595,300
ภาคเรียนที่ 1 ปีการศึกษา 2565 (นศ. รหัส 61-65)	8,096	161,503,500	32,300,700	129,202,800
รวมประมาณการรายรับจากนักศึกษา (1)		313,497,600	62,699,500	250,798,100
2. จำนวนนักเรียน (คน)				
อนุบาลละอออุทิศ ในมหาวิทยาลัย				
- ภาคเรียนที่ 2/2564	436	1,526,000	305,200	1,220,800
- ภาคเรียนที่ 1/2565	452	1,582,000	316,400	1,265,600
รวมประมาณการรายรับจาก นร. อนุบาลละอออุทิศในมหาวิทยาลัย		3,108,000	621,600	2,486,400
อนุบาลละอออุทิศ ศูนย์การศึกษานอกที่ตั้ง นครนายก				
- ภาคเรียนที่ 2/2564	149	521,500	104,300	417,200
- ภาคเรียนที่ 1/2565	137	479,500	95,900	383,600
รวมประมาณการรายรับจาก นร. อนุบาล ศูนย์ฯ นครนายก		1,001,000	200,200	800,800
อนุบาลละอออุทิศ ศูนย์การศึกษานอกที่ตั้ง ลำปาง				
- ภาคเรียนที่ 2/2564	256	896,000	179,200	716,800
- ภาคเรียนที่ 1/2565	257	899,500	179,900	719,600
รวมประมาณการรายรับจาก นร. อนุบาล ศูนย์ฯ ลำปาง		1,795,500	359,100	1,436,400
อนุบาลละอออุทิศ ศูนย์การศึกษานอกที่ตั้ง สุพรรณบุรี				
- ภาคเรียนที่ 2/2564	156	546,000	109,200	436,800
- ภาคเรียนที่ 1/2565	136	476,000	95,200	380,800
รวมประมาณการรายรับจาก นร. อนุบาล ศูนย์ฯ สุพรรณบุรี		1,022,000	204,400	817,600
รวมประมาณการรายรับจาก นร. อนุบาล ทั้งสิ้น (2)		6,926,500	1,385,300	5,541,200
อนุบาลการศึกษาพิเศษ ในมหาวิทยาลัย				
- ภาคเรียนที่ 2/2564	47	164,500	32,900	131,600
- ภาคเรียนที่ 1/2565	37	129,500	25,900	103,600
รวมประมาณการรายรับจาก นร. อนุบาลการศึกษาพิเศษ (3)		294,000	58,800	235,200
รวมประมาณการรายรับทั้งสิ้น (1)+(2)+(3)		320,718,100	64,143,600	256,574,500

หมายเหตุ :

- ข้อมูลประมาณการจำนวนนักศึกษาจากกลุ่มงานทะเบียนนักศึกษาและฐานข้อมูล สำนักส่งเสริมวิชาการและงานทะเบียน ณ วันที่ 5 สิงหาคม 2564 โดยแผนรับนักศึกษา รหัส 65 จำนวน 2,290 คน
- ประมาณการรายรับจากการคำนวณเฉพาะค่าเล่าเรียนของนักศึกษาภาคปกติ ตั้งแต่รหัส 60-64 ในภาคเรียนที่ 2/2564 และตั้งแต่รหัส 61-65 ในภาคเรียนที่ 1/2565 สำหรับนักเรียนระดับอนุบาล ประมาณการรายรับจากการคำนวณ ภาคเรียนที่ 2/2564 และ ภาคเรียนที่ 1/2565

หลักเกณฑ์และแนวทางการจัดสรรงบประมาณรายจ่าย

ประจำปีงบประมาณ พ.ศ. 2565

ตามเอกสารทิศทางของมหาวิทยาลัยสวนดุสิต : จีว แต่ แจ้ว (พ.ศ. 2563 – 2567) หรือ SDU Direction : SMALL but SMART (2020 – 2024) ในกระบวนการจัดทำแผนปฏิบัติงานและการจัดสรรงบประมาณ ได้คำนึงถึงความสอดคล้องกับกรอบยุทธศาสตร์ชาติ ระยะ 20 ปี (พ.ศ. 2561 – 2580) แผนพัฒนาเศรษฐกิจและสังคมแห่งชาติ ฉบับที่ 12 (พ.ศ. 2560 – 2564) แผนปฏิรูปประเทศ ยุทธศาสตร์การ จัดสรรงบประมาณ และแผนด้านการศึกษา ที่เกี่ยวข้อง โดยแผนฉบับนี้ มีเนื้อหาประกอบด้วยทิศทางของมหาวิทยาลัยสวนดุสิต แผนงาน เป้าหมายการให้บริการหน่วยงาน ตัวชี้วัด โครงการ/กิจกรรม และงบประมาณที่มหาวิทยาลัยจะดำเนินการจำแนกตามแต่ละแผนงาน ซึ่งมีรายละเอียดดังนี้

1) การจัดหาแหล่งงบประมาณ ประจำปีงบประมาณ พ.ศ. 2565

มหาวิทยาลัยมีแนวทางในการจัดหาแหล่งงบประมาณที่เหมาะสมกับลักษณะค่าใช้จ่ายและเพียงพอสำหรับการบริหารภารกิจของมหาวิทยาลัย ในทุกด้านเพื่อให้บรรลุเป้าหมายที่มหาวิทยาลัยกำหนดไว้ โดยการจัดหาทรัพยากรทางการเงินซึ่งเป็นไปตามข้อบังคับมหาวิทยาลัยสวนดุสิต ว่าด้วยการบริหาร งบประมาณการเงิน และทรัพย์สินของมหาวิทยาลัย พ.ศ. 2563 ในปีงบประมาณ พ.ศ. 2565 มหาวิทยาลัยมีงบประมาณจาก 2 แหล่งงบประมาณ ประกอบด้วย เงินอุดหนุนทั่วไป เงินบำรุงการศึกษา และเงินรายได้อื่น โดยมีแนวทางในการจัดหา ดังนี้

1.1 เงินอุดหนุนทั่วไป คือ งบประมาณที่ได้รับจัดสรรประจำปีจากรัฐบาล โดยมหาวิทยาลัยจะจัดทำคำขอตั้งงบประมาณตามหลักเกณฑ์ และแนวทางที่สำนักงบประมาณกำหนด ประกอบด้วย แผนงานบุคลากรภาครัฐ แผนงานพื้นฐาน แผนงานยุทธศาสตร์และแผนงานบูรณาการ เสนอไปยัง สำนักงบประมาณเพื่อพิจารณา ซึ่งวงเงินที่ได้รับจัดสรรขึ้นอยู่กับพิจารณาของสำนักงบประมาณ โดยในปีงบประมาณ พ.ศ. 2565 มหาวิทยาลัยได้รับจัดสรร เงินอุดหนุนทั่วไปวงเงิน 1,043,672,800 บาท ทั้งนี้ วงเงินจัดสรรดังกล่าวไม่รวมแผนงานยุทธศาสตร์การวิจัยและพัฒนานวัตกรรม เนื่องจากสำนักงาน คณะกรรมการส่งเสริมวิทยาศาสตร์ วิจัยและนวัตกรรม จะเป็นผู้พิจารณาจัดสรรงบประมาณ

1.2 เงินบำรุงการศึกษา คือ งบประมาณที่มาจกค่าเล่าเรียนของนักศึกษาระดับปริญญาตรี ภาคปกติ (ไม่รวมค่าวัสดุและค่าธรรมเนียมแรกเข้า) โดยในปีงบประมาณ พ.ศ. 2565 มหาวิทยาลัย งบประมาณเงินบำรุงการศึกษาจากจำนวนนักศึกษาคงอยู่ ประจำภาคเรียนที่ 2/2564 และภาคเรียนที่ 1/2565 โดยอัตราค่าเล่าเรียนเป็นไปตามประกาศมหาวิทยาลัยสวนดุสิต ดังนี้

- ประกาศมหาวิทยาลัยสวนดุสิต เรื่อง ค่าธรรมเนียมการศึกษา นักศึกษาระดับปริญญาตรี ภาคปกติ พ.ศ. 2559
- ประกาศมหาวิทยาลัยสวนดุสิต เรื่อง อัตราค่าธรรมเนียมการศึกษา นักศึกษาต่างชาติ ระดับปริญญาตรี ภาคปกติ ตามโครงการเปิดสอนหลักสูตรระดับปริญญาตรี หลักสูตรศิลปศาสตรบัณฑิต สาขาวิชาธุรกิจการบิน และสาขาวิชาการจัดการงานบริการ (หลักสูตรนานาชาติ) พ.ศ. 2561
- ประกาศมหาวิทยาลัยสวนดุสิต เรื่อง อัตราค่าธรรมเนียมการศึกษาหลักสูตรวิทยาศาสตรบัณฑิต สาขาวิชาอุตสาหกรรมประกอบอาหาร ภาคปกติ พ.ศ. 2563
- ประกาศมหาวิทยาลัยสวนดุสิต เรื่อง อัตราค่าธรรมเนียมการศึกษาหลักสูตรวิทยาศาสตรบัณฑิต สาขาวิชาโภชนาการและการประกอบอาหาร เพื่อการสร้างเสริมสมรรถภาพและการชะลอวัย ภาคปกติ พ.ศ. 2563
- ประกาศมหาวิทยาลัยสวนดุสิต เรื่อง อัตราค่าธรรมเนียมการศึกษาหลักสูตรบริหารธุรกิจบัณฑิต สาขาวิชาธุรกิจระหว่างประเทศ (ธุรกิจจีน – อาเซียน) ภาคปกติ พ.ศ. 2563
- ประกาศมหาวิทยาลัยสวนดุสิต เรื่อง อัตราค่าธรรมเนียมการศึกษาหลักสูตรบริหารธุรกิจบัณฑิต สาขาวิชาธุรกิจระหว่างประเทศ (ธุรกิจจีน – อาเซียน) ภาคปกติ สำหรับนักศึกษาต่างชาติ พ.ศ. 2563
- ประกาศมหาวิทยาลัยสวนดุสิต เรื่อง อัตราค่าธรรมเนียมการศึกษาหลักสูตรศึกษาศาสตรบัณฑิต สาขาวิชาการศึกษาประถมวัยและหลักสูตรวิทยาศาสตรบัณฑิต สาขาวิชาเทคโนโลยีการประกอบอาหารและการบริการ ภาคปกติ สำหรับนักศึกษาต่างชาติ พ.ศ. 2563
- ประกาศมหาวิทยาลัยสวนดุสิต เรื่อง ค่าธรรมเนียมการศึกษา นักศึกษาระดับปริญญาตรี ภาคปกติ พ.ศ. 2564
- ประกาศมหาวิทยาลัยสวนดุสิต เรื่อง ค่าธรรมเนียมการศึกษา นักศึกษาระดับปริญญาตรีหลักสูตรศิลปศาสตรบัณฑิต สาขาวิชาภาษาจีน เพื่องานบริการ ภาคปกติ พ.ศ. 2564

ซึ่งมียอดประมาณการรายรับจากเงินบำรุงการศึกษา (ร้อยละ 100) วงเงิน 320,718,100 บาท แบ่งออกเป็น

1.2.1 ร้อยละ 80 ของประมาณการรายรับ วงเงิน 256,574,500 บาท จะจัดสรรเพื่อใช้ในการดำเนินงานของมหาวิทยาลัย

1.2.2 ร้อยละ 20 ของประมาณการรายรับ วงเงิน 64,143,600 บาท จะเก็บเป็นเงินสำรองประจำปี