



# รายงานผลความสำเร็จในการปฏิบัติงาน ประจำปีงบประมาณ พ.ศ. 2567 มหาวิทยาลัยสวนดุสิต



มหาวิทยาลัยสวนดุสิต  
ก้าวสู่ปีที่ 91  
“9 ทศวรรษ แห่งความภาคภูมิใจ”

**พ.ศ. 2477**  
จัดตั้งขึ้นที่ตึกเป็นโรงเรียนสอน  
ภาษาอังกฤษของพระยาโชดโกโชดก  
“โรงเรียนเตรียมวิชาสามัญเขตนคร”  
ณ โรงเรียนพรหมเทพนครเขตนครบุรี  
(ปัจจุบันเป็นที่ตั้งของ มหาวิทยาลัย  
เทคโนโลยีราชมงคล วิทยาลัยอ  
ศตโนโตอีอีอีอีอีอี วิทยาลัยอ  
ศตโนโตอีอีอีอีอีอี วิทยาลัยอศตโนโตอีอีอีอีอีอี)



**พ.ศ. 2484**  
ได้ย้ายจากวังจันทร์เกษมมาตั้งอยู่ใน  
บริเวณที่ตั้งมหาวิทยาลัยในปัจจุบัน  
และเปลี่ยนชื่อเป็น  
“โรงเรียนเทพนครเขตนคร”



**พ.ศ. 2480**  
ย้ายมาอยู่ที่โรงเรียนเทพนคร  
ถนนพหลโยธินจากโรงเรียนพหลโยธิน  
และเปลี่ยนชื่อจากโรงเรียนพหลโยธิน  
วิทยาลัยการเขตนครมาเป็น  
“โรงเรียนเทพนครเขตนคร”



**พ.ศ. 2504**  
กระทรวงศึกษาธิการประกาศ  
ยกฐานะโรงเรียนเทพนคร  
เป็นวิทยาลัยครู ชื่อ  
“วิทยาลัยครูสวนดุสิต”



**พ.ศ. 2538**  
มีการประกาศใช้พระราชบัญญัติ  
สถาปนาสถาบันฯ พ.ศ. 2538 ส่งผลให้  
วิทยาลัยครูสวนดุสิตเปลี่ยนชื่อเป็น  
“สถาบันราชภัฏสวนดุสิต”



**พ.ศ. 2547**  
สถาบันราชภัฏสวนดุสิตได้ปรับเปลี่ยน  
สถานภาพจาก “สถาบันฯ” เป็น  
“มหาวิทยาลัย” ตามพระราชบัญญัติ  
มหาวิทยาลัยราชภัฏ พ.ศ. 2547 ชื่อว่า  
“มหาวิทยาลัยราชภัฏสวนดุสิต”



**พ.ศ. 2558**  
มหาวิทยาลัยราชภัฏสวนดุสิต  
เปลี่ยนสถานภาพเป็นมหาวิทยาลัย  
ไม่ทำกำไรของรัฐ โดยใช้  
“มหาวิทยาลัยสวนดุสิต”  
ตามพระราชบัญญัติ  
มหาวิทยาลัยสวนดุสิต พ.ศ. 2558



**พ.ศ. 2563**  
พระบาทสมเด็จพระเจ้าอยู่หัว  
รัชกาลที่ 10 พระราชทานโองการตั้ง  
ในพระปรมาภิไธย แห่งราชภัฏ  
สวนดุสิต เพื่อใช้ประโยชน์  
ทางการศึกษา





สำนักยุทธศาสตร์และแผน  
มหาวิทยาลัยสวนดุสิต

## คำนำ

รายงานผลความสำเร็จในการปฏิบัติงาน ประจำปีงบประมาณ พ.ศ. 2567 มหาวิทยาลัยสวนดุสิต จัดทำขึ้นเพื่อเป็นการรวบรวมข้อมูลผลการดำเนินงานของมหาวิทยาลัยที่เชื่อมโยงกับยุทธศาสตร์การจัดสรร เป้าหมายการให้บริการกระทรวง เป้าหมายการให้บริการหน่วยงาน ผลผลิต/โครงการ งบประมาณ และ ตัวชี้วัดในรอบปีงบประมาณ พ.ศ. 2567 โดยโครงการ/กิจกรรมต่าง ๆ มหาวิทยาลัยสวนดุสิตได้ดำเนินการในพันธกิจ ที่สำคัญคือ การจัดการเรียนการสอนให้นักศึกษา เพื่อเป็นการผลิตบัณฑิตภายใต้กระบวนการพัฒนาเพื่อ ความเป็นเลิศ โดยอาศัยพื้นฐานของการจัดการที่มีคุณภาพตามอัตลักษณ์ที่มีความโดดเด่นของตนเอง 4 ด้าน ดังนี้คือ ด้านอุตสาหกรรมบริการ ด้านการศึกษาปฐมวัย ด้านอาหาร และด้านพยาบาลและสุขภาพะ ซึ่งอาศัยการทำงานและเรียนรู้แบบมีส่วนร่วมผ่านกาลเวลาที่สั่งสมประสบการณ์จากการปฏิบัติจริงจนไปสู่ ความเชี่ยวชาญเฉพาะด้านขององค์กร โดยนำเทคโนโลยีดิจิทัลมาสนับสนุนการเรียนรู้และถ่ายทอดองค์ความรู้ ผ่านการขับเคลื่อนขององค์กรให้ไปสู่แนวทางเดียวกัน จากการทำงานและเรียนรู้ที่หลากหลายร่วมกันนำไปสู่ การสร้างสังคมและชุมชนเครือข่ายความร่วมมือกับหน่วยงานต่าง ๆ ที่เป็นแหล่งเรียนรู้ที่สมบูรณ์แบบ รวมทั้ง การเข้าร่วมแข่งขันทั้งในระดับชาติ และสร้างความร่วมมือทั้งภาครัฐและเอกชน เช่น นักศึกษาจากโรงเรียน การเรือนได้คว่ำรางวัลชนะเลิศการประกวดประเภทอาหารว่างคาว นักศึกษาและคณาจารย์สาขาวิชาธุรกิจ สร้างสรรค์และเทคโนโลยีดิจิทัล คณะวิทยาการจัดการได้รับรางวัลชนะเลิศจากโครงการออมสินยุวพัฒนารักษ์ถิ่น และนักศึกษและคณะอาจารย์สาขาวิทยาศาสตร์เครื่องสำอาง คณะวิทยาศาสตร์และเทคโนโลยีได้รับรางวัลเหรียญ เงินในกลุ่มสุขภาพและการแพทย์ จากผลงาน Triple oil complex เพื่อเพิ่มความชุ่มชื้นผิว ในการประกวด สิ่งประดิษฐ์และนวัตกรรม ระดับอุดมศึกษา (I-New Gen Award 2024) เป็นต้น อีกทั้งมหาวิทยาลัยได้ให้ ความสำคัญถึงผลลัพธ์ ผลสัมฤทธิ์ และนำประโยชน์ไปสู่ชุมชน/ประเทศ อาทิเช่น โครงการพัฒนาศักยภาพคนตลอด ชั่วชีวิต กิจกรรมส่งเสริมการท่องเที่ยวชุมชนเชิงสร้างสรรค์ เพื่อเชื่อมโยงการท่องเที่ยว 8 จังหวัดภาคเหนือตอนบน ได้มีการต่อยอดกิจกรรมการท่องเที่ยวโดยสร้างความรู้ การท่องเที่ยวชุมชน 4 ชุมชน การพัฒนาตำบลอาหารพื้นที่ 4 ตำบล และโครงการอนุรักษ์พันธุกรรมพืชอันเนื่องมาจากพระราชดำริ สมเด็จพระเทพรัตนราชสุดาฯ สยามบรม ราชกุมารี ปีงบประมาณ พ.ศ. 2567 มหาวิทยาลัยสวนดุสิต การพัฒนาต่อยอดองค์ความรู้ด้านทรัพยากรชีวภาพ ภายภาค วัฒนธรรม และภูมิปัญญาท้องถิ่น ซึ่งเป็นการส่งเสริมการอนุรักษ์ การใช้ประโยชน์จากทรัพยากรที่มีอยู่ให้ รู้จักหวงแหนและรักษาทรัพยากรในท้องถิ่น ตัวอย่างเช่น การคัดเลือกพันธุ์พืชสมุนไพร ประเพณีไม้ยืนต้น ไม้ชายน้ำ และไม้ร่ม ในจังหวัดสุพรรณบุรี เพื่อเป็นแหล่งรวบรวมและอนุรักษ์ไว้ในพื้นที่สวนพฤกษศาสตร์ การนำวัตถุดิบใน ท้องถิ่นมาศึกษาค้นคว้าวิจัยร่วมกับชุมชนและพัฒนาเป็นผลิตภัณฑ์ที่สร้างสรรค์คุณค่าหรือเกิดมูลค่าเพิ่มสู่การต่อยอดเชิงธุรกิจ เช่น ผลิตภัณฑ์วัสดุกันกระแทกจากฟางข้าว สบู่โนนิ เมทอล ดิปคลินซิง โซฟบาร์ ทาร์ตแป้งกล้วย เป็นต้น ข้อมูลแหล่งเรียนรู้จากฐานข้อมูลทรัพยากรกายภาพ และชีวภาพด้านการเกษตร (<https://rspg.dusit.ac.th/67>) มหาวิทยาลัยสวนดุสิตจึงได้จัดทำรายงานผลความสำเร็จในการปฏิบัติงาน ประจำปีงบประมาณ พ.ศ. 2567 ขึ้น

สำนักยุทธศาสตร์และแผนขอขอบคุณบุคคลและหน่วยงานที่เกี่ยวข้องที่รายงานผลความสำเร็จ ในการปฏิบัติงาน ประจำปีงบประมาณ พ.ศ. 2567 ซึ่งเป็นส่วนสำคัญในการได้มาซึ่งข้อมูล หวังเป็นอย่างยิ่งว่า การบริหารงบประมาณภายใต้บริบทต่าง ๆ ที่เปลี่ยนแปลงไปตามแนวทางขององค์กร ซึ่งส่งผลให้เกิด ประโยชน์ มีความคุ้มค่า และมีประสิทธิภาพ ทั้งนี้สำนักยุทธศาสตร์และแผนขอน้อมรับทุกคำแนะนำที่จะมี ต่อรายงานฉบับนี้ เพื่อเป็นประโยชน์ในการพัฒนาต่อไป

## สารบัญ

	หน้า
1. วิสัยทัศน์	1
2. พันธกิจ และภารกิจตามกฎหมายจัดตั้งหน่วยงาน	1
3. โครงสร้างมหาวิทยาลัยสวนดุสิต	2
4. แผนภูมิแสดงความเชื่อมโยงยุทธศาสตร์การจัดสรรงบประมาณ แผนงานยุทธศาสตร์ แผนงานพื้นฐาน และแผนงานบุคลากรภาครัฐ เป้าหมายการให้บริการกระทรวง เป้าหมายการให้บริการหน่วยงาน ผลิต/โครงการและงบประมาณ	3
5. สรุปผลความสำเร็จในการปฏิบัติงาน ประจำปีงบประมาณ พ.ศ. 2567	4
6. ผลการเบิกจ่ายเงินงบประมาณแผ่นดิน ประจำปีงบประมาณ พ.ศ. 2567	30
7. ข้อจำกัดในการบริหารจัดการและแนวทางในการสนับสนุน	60
8. ภาคผนวก	56
การโอนงบกลาง รายการเงินเลื่อนเงินเดือนและเงินปรับวุฒิข้าราชการ ประจำปีงบประมาณ พ.ศ. 2567	62

# รายงานผลความสำเร็จในการปฏิบัติงาน ประจำปีงบประมาณ พ.ศ. 2567

## มหาวิทยาลัยสวนดุสิต

### 1. วิสัยทัศน์

มหาวิทยาลัยเฉพาะทางที่มีอัตลักษณ์โดดเด่นด้านอาหาร การศึกษาปฐมวัย อุตสาหกรรมบริการ การพยาบาลและสุขภาพ ภายใต้กระบวนการพัฒนาเพื่อความเป็นเลิศ บนพื้นฐานของการจัดการคุณภาพ

### 2. พันธกิจ และภารกิจตามกฎหมายจัดตั้งหน่วยงาน

#### พันธกิจ

- 1) การผลิตบัณฑิต
- 2) การพัฒนานวัตกรรมและงานวิจัย
- 3) การทะนุบำรุงศิลปวัฒนธรรม
- 4) การบริการวิชาการ

#### ภารกิจตามกฎหมายจัดตั้งหน่วยงาน

มหาวิทยาลัยสวนดุสิต เป็นสถาบันการศึกษาทางวิชาการและวิชาชีพชั้นสูง มีวัตถุประสงค์ให้การศึกษา ส่งเสริมวิชาการและวิชาชีพชั้นสูง สร้างบัณฑิต วิจัย บริการทางวิชาการแก่สังคมและท้องถิ่น ริเริ่ม ปรับปรุง ถ่ายทอด และพัฒนาองค์ความรู้ในด้านที่มีความเชี่ยวชาญ และทะนุบำรุงศิลปและวัฒนธรรม มหาวิทยาลัยมุ่งหวังให้บัณฑิตของมหาวิทยาลัยมีคุณธรรมกำกับความรู้ เพียบพร้อมด้วยสติปัญญา และจริยธรรม เป็นผู้ใฝ่รู้ มีวิจรรณญาณ มีจิตใจเสียสละ มีบุคลิกภาพที่เหมาะสมและมีความสำนึกรับผิดชอบต่อส่วนรวม

### 3. โครงสร้างมหาวิทยาลัยสวนดุสิต



โครงสร้างมหาวิทยาลัยสวนดุสิต  
SDU Organizational Chart

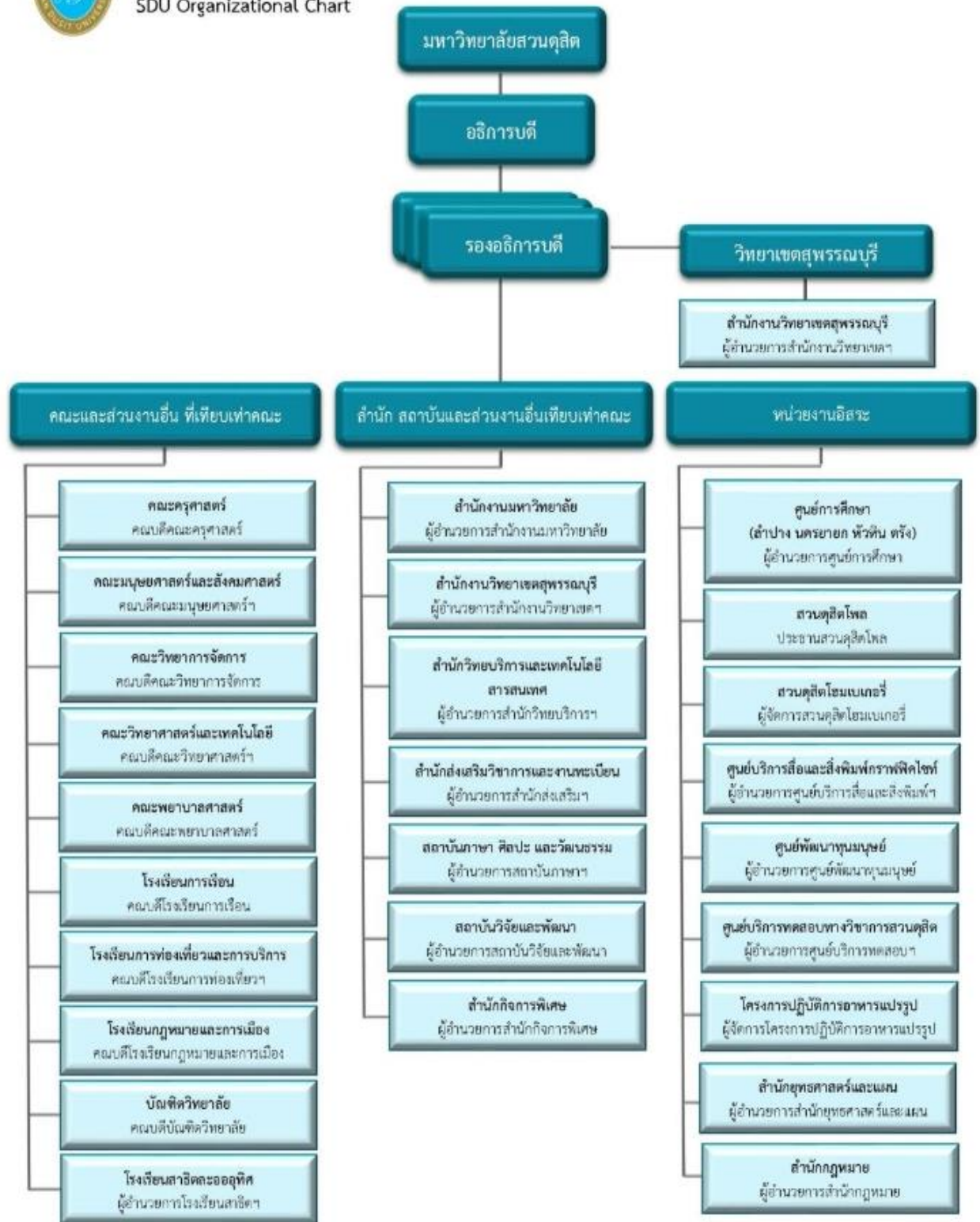

ภาพ : โครงสร้างมหาวิทยาลัยสวนดุสิต

ที่มา : [www.dusit.ac.th](http://www.dusit.ac.th)

4. แผนภูมิแสดงความเชื่อมโยงยุทธศาสตร์การจัดสรรงบประมาณ แผนงานยุทธศาสตร์ แผนงานพื้นฐาน และแผนงานบุคลากรภาครัฐ เป้าหมายการให้บริการกระทรวง เป้าหมายการให้บริการหน่วยงาน ผลผลิต/โครงการและงบประมาณ

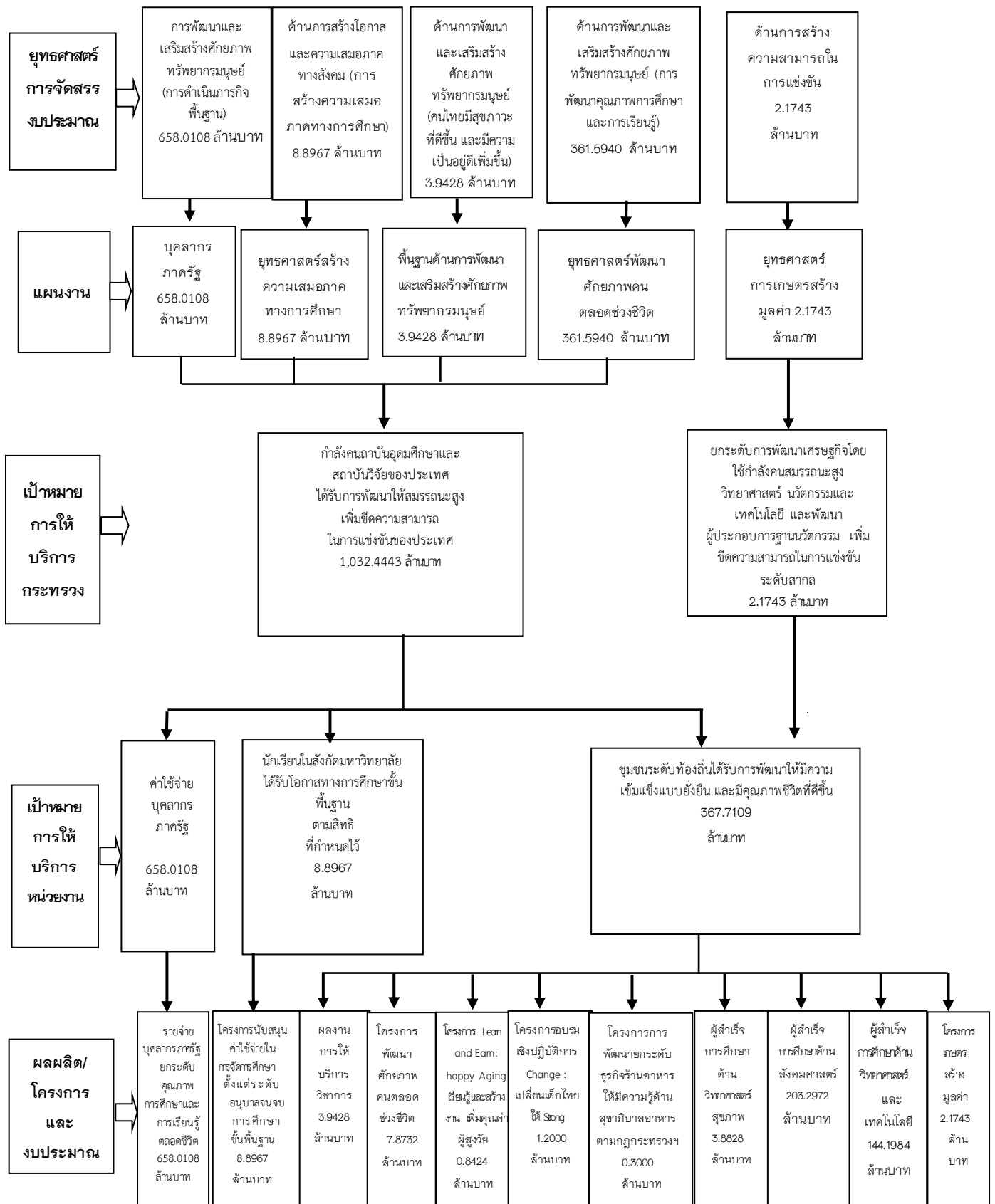

## 5. สรุปผลความสำเร็จในการปฏิบัติงาน ประจำปีงบประมาณ พ.ศ. 2567

มหาวิทยาลัยสวนดุสิต ตั้งอยู่บนพื้นฐานความเข้มแข็งทางวิชาการที่มีมาอยู่เดิม และปรับปรุงพัฒนาอยู่ตลอดเวลา รวมถึงการนำเทคโนโลยี การประยุกต์ใช้ การสร้างนวัตกรรมใหม่ ๆ การหล่อมหลอมวัฒนธรรมสวนดุสิต จนเป็นมหาวิทยาลัยเฉพาะทางที่มีอัตลักษณ์ที่มีความโดดเด่นของตนเอง 4 ด้าน ดังนี้คือ ด้านอุตสาหกรรมบริการ ด้านการศึกษาปฐมวัย ด้านอาหาร และด้านพยาบาลและสุขภาพ โดยนำอัตลักษณ์บูรณาการร่วมกันบนพื้นฐานความเชี่ยวชาญและความคิดสร้างสรรค์อย่างต่อเนื่อง ซึ่งมีการจัดการเรียนการสอนที่ส่งเสริมการเรียนรู้โดยการสร้างและถ่ายทอดความรู้และทักษะที่เหมาะสม เพื่อเป็นการพัฒนาและใช้ศักยภาพของผู้เรียนอย่างมีประสิทธิภาพสูงสุด

### 5.1) ผลงานเด่นในสาขาอัตลักษณ์ ประจำปีงบประมาณ พ.ศ. 2567

#### 5.1.1) ด้านอุตสาหกรรมบริการ

- สามารถแข่งขันในด้านการบริการทั้งในระดับชาติและระดับภูมิภาค ตลอดจนพัฒนาองค์ความรู้ในด้านการท่องเที่ยวและการบริการให้เป็นที่ยอมรับ ทำความร่วมมือกับหน่วยงานต่าง ๆ เพื่อฝึกประสบการณ์วิชาชีพให้กับผู้เรียน บัณฑิตสามารถปฏิบัติงานได้จริง และเตรียมความพร้อมบัณฑิตเพื่อเข้าสู่ประชาคมอาเซียน ตัวอย่างผลงานเด่นด้านอุตสาหกรรมบริการ

ผลงาน
1. นักศึกษาสาขาวิชาธุรกิจสร้างสรรค์และเทคโนโลยีดิจิทัล คณะวิทยาการจัดการ คิวรางวัลชนะเลิศและรองชนะเลิศอันดับ 2 สาขาเทคโนโลยี ในระดับนักเรียน นิสิต นักศึกษา จากการแข่งขัน Hackulture 2023 illuminate Thai อับเวลแพชั่นไทย ด้วยดิจิทัล โดยสำนักงานคณะกรรมการดิจิทัลเพื่อเศรษฐกิจและสังคมแห่งชาติ กระทรวงดิจิทัลเพื่อเศรษฐกิจและสังคม
2. นักศึกษาสาขาวิชาธุรกิจจีน เข้าร่วมแข่งขันผ่านเข้ารองชนะเลิศ (50 คนสุดท้าย) จากการแข่งขันประกวดสุนทรพจน์และความรู้ภาษาจีน ระดับอุดมศึกษา "สะพานสู่ภาษาจีน" ครั้งที่ 23 ประจำปี 2567 จำนวน 6 คน เต็มโควตาที่กำหนดของนักศึกษาจากสถาบันเดียวกัน โดยกระทรวงการอุดมศึกษา วิทยาศาสตร์ วิจัยและนวัตกรรม สถานเอกอัครราชทูตประเทศจีนประจำราชอาณาจักรไทย และศูนย์แลกเปลี่ยนและส่งเสริมความร่วมมือด้านภาษาจีนระหว่างประเทศ
3. คณะมนุษยศาสตร์และสังคมศาสตร์ คิวรางวัลชนะเลิศการประกวด Big Show โครงการเรียนรู้ประสบการณ์พร้อมค้นหาศักยภาพในตัวคุณ SDU Smart Idol Project Y2K นางสาวศศิภัทร ชุมทอง (จิ๊กซอว์) หลักสูตรภาษาอังกฤษ ได้รับรางวัลชนะเลิศ Smart Idol หญิง นายเชบาสเตียน ยะโกะ (เฟิร์ส) หลักสูตรภาษาและการสื่อสาร ที่ได้รับรางวัลรองชนะเลิศ Smart Idol ชาย และนายธนภัทร จันท์แรม (คารินา) หลักสูตรภาษาอังกฤษ ที่ได้รับรางวัลรองชนะเลิศ Smart Idol LGBTQ+ โครงการดังกล่าวได้จัดโดยกองพัฒนานักศึกษา มหาวิทยาลัยสวนดุสิต ณ หอประชุมรักตะกนิษฐ เมื่อวันที่ 11 พฤศจิกายน 2566
4. ผศ.ฤทธิพันธ์ รุ่งเรือง และนักศึกษาหลักสูตรวิทยาศาสตร์เครื่องสำอางชั้นปีที่ 2 และ 3 คณะวิทยาศาสตร์และเทคโนโลยี มหาวิทยาลัยสวนดุสิต ได้รับรางวัล Popular vote และรางวัลเหรียญเงิน ในกลุ่มสุขภาพและการแพทย์ จากผลงาน Triple oil complex เพื่อเพิ่มความชุ่มชื้นผิว ในการประกวดสิ่งประดิษฐ์และนวัตกรรม ระดับอุดมศึกษา (I-New Gen Award 2024) เมื่อวันที่ 3 กุมภาพันธ์ 2567
5. นักศึกษาสาขาวิชาคหกรรมศาสตร์ โรงเรียนการเรือน มหาวิทยาลัยสวนดุสิต วิทยาเขตสุพรรณบุรี ได้รับรางวัลรองชนะเลิศ อันดับที่ 2 จากการประกวดพานรับน้ำ กลุ่มสถาบันการศึกษา ในงานประเพณีสงกรานต์ปีใหม่ไทย (Songkran in Thailand, traditional Thai New Year festival) โดย คณะเทคโนโลยีคหกรรมศาสตร์ (โชติเวช) มทร. พระนคร ร่วมกับกรมส่งเสริมวัฒนธรรม กระทรวงวัฒนธรรม วัดสุทัศน์เทพวรารามราชวรมหาวิหาร และสำนักงานเขตพระนคร เมื่อวันที่ 13 เมษายน 2567 ณ วัดสุทัศน์เทพวรารามราชวรมหาวิหาร

ผลงาน

6. คณาจารย์และนักศึกษาศาखाวิชาธุรกิจสร้างสรรค์และเทคโนโลยีดิจิทัล คณะวิทยาการจัดการ ได้รับรางวัลชนะเลิศ จากโครงการออนไลน์ยูวพัฒนร์กษ์ถิ่น มหาวิทยาลัยสวนดุสิตประจำปี 2567 โดยธนาคารออนไลน์ในการพัฒนาผลิตภัณฑ์กลุ่มโอท็อปบ้านทองหลาง 128 เพื่อพัฒนาความร่วมมือระหว่างชุมชน ท้องถิ่น และบูรณาการองค์ความรู้ของนักศึกษาสู่การนำไปใช้พัฒนาผลิตภัณฑ์และบริการชุมชน ให้ความสำคัญกับการวิเคราะห์ปัญหาของชุมชนเป็นที่ตั้ง ออกแบบผลิตภัณฑ์ มุ่งเน้นการบริหารจัดการกลุ่มชุมชน เพื่อความยั่งยืนของชุมชน พร้อมพัฒนาศักยภาพนักศึกษาให้สามารถนำเสนอผลงานเชิงประจักษ์จากกระบวนการการพัฒนาธุรกิจด้วยเทคโนโลยีดิจิทัล (PLO2-2A) และประยุกต์เทคโนโลยีดิจิทัลกับธุรกิจใ้บริบทที่เปลี่ยนแปลงอย่างรวดเร็ว (PLO3-3A)

7. รองศาสตราจารย์พัชรี สวนแก้ว รองอธิการบดีฝ่ายกิจการนักศึกษา เป็นผู้แทนมหาวิทยาลัย เข้าร่วมรางวัลเชิดชูเกียรติ ในโครงการเครือข่ายเด็กและเยาวชนด้านการเปลี่ยนแปลงสภาพภูมิอากาศ และ สิ่งแวดล้อม ประจำปี 2567 และรางวัลเชิดชูเกียรติโครงการการดำเนินกิจกรรมด้านสิ่งแวดล้อมของเยาวชนภายในมหาวิทยาลัย (Green Youth) ประจำปี 2566 โดยมีผู้ช่วยศาสตราจารย์ ดร. ประวรดา โภชนจันทร์ อาจารย์ที่ปรึกษาชมรมอนุรักษ์สิ่งแวดล้อม คณะวิทยาศาสตร์และเทคโนโลยี และนักศึกษาที่มีบทบาทสำคัญในการขับเคลื่อนโครงการด้านการเปลี่ยนแปลงสภาพภูมิอากาศ และสิ่งแวดล้อม ร่วมงานเวที CCE Children & Youth และงานมอบรางวัลเชิดชูเกียรติเครือข่ายเด็กและเยาวชนด้านการเปลี่ยนแปลงสภาพภูมิอากาศและสิ่งแวดล้อม ประจำปี 2567 ในวันที่ 28 สิงหาคม 2567 ณ โรงแรมทีเค พาเลซ แอนด์ คอนเวนชัน กรุงเทพมหานคร

8. นายศสวิน ตีอุดมวงศา นักศึกษาหลักสูตรบัญชีบัณฑิต คณะวิทยาการจัดการ คร่ำอันดับที่ 2 จากเกม Splendor จากการเข้าร่วมแข่งขันบอร์ดเกม ระดับอุดมศึกษา TU B – Sport 2024 เมื่อวันที่ 21 กันยายน 2567 ณ มหาวิทยาลัยธรรมศาสตร์ ผู้เข้าแข่งขันทั้งหมด 16 ทีม จากมหาวิทยาลัยทั่วประเทศ เกมที่ทำการแข่งขัน ได้แก่ เกม Carcassonne เกม Splendor เกม Gizmos เกม Cascadia และ เกม Control V เพื่อเป็นการเติมเต็มประสบการณ์ให้แก่นักศึกษา พร้อมทั้งสร้างเครือข่ายบอร์ดเกมระหว่างสถาบันอุดมศึกษาและผู้จัดจำหน่ายบอร์ดเกมชั้นนำ ซึ่งจะนำไปสู่การต่อยอดกิจกรรมบอร์ดเกมของคณะวิทยาการจัดการในอนาคต



ภาพประกอบจาก <https://www.dusit.ac.th/>



### 5.1.2) ด้านการศึกษาปฐมวัย

- ผลิตครูให้มีความสามารถในการจัดการเรียนการสอน เน้นให้ผู้เรียนได้เรียนรู้จากสถานการณ์จริง จากเครือข่ายความร่วมมือกับหน่วยงานต่างๆ ทั้งภาครัฐ เอกชน สร้างงานวิจัย และนวัตกรรม เพื่อเป็นพื้นฐานในการพัฒนาประเทศ ส่งเสริมให้มีการเรียนรู้ที่เหมาะสมกับทุกช่วงวัย

ตัวอย่างผลงานเด่นด้านการศึกษาปฐมวัย

ผลงาน
1. ทีมนักวิจัยคณะครุศาสตร์ “ปฐมวัย สวนดุสิต” โดยมี ผู้ช่วยศาสตราจารย์ ดร.พรชูลี ลังกา หัวหน้าทีม ได้รับรางวัลนวัตกรรมเพื่อการพัฒนาเด็กปฐมวัย ปฐมวัยไทยแลนด์ 2023 Innovation Award จากการประกวดผลงานนวัตกรรมเพื่อการพัฒนาเด็กปฐมวัย สำนักงานกองทุนสนับสนุนการส่งเสริมสุขภาพ (สสส.) ร่วมกับสำนักงานเลขาธิการสภาการศึกษา นำเสนอบอร์ดเกม “เกมตะลุยเมืองสุพรรณบุรี (Unplugged Coding)” งานวิจัยเรื่อง “โครงการขยายผลการพัฒนาหลักสูตรการพัฒนาครูปฐมวัย ครูผู้ช่วย และผู้ดูแลเด็ก ที่สอดคล้องกับสมรรถนะเด็กปฐมวัยและเหมาะสมกับทุกสังกัดแบบอิงพื้นที่เป็นฐานโดยการมีส่วนร่วมจากภาคีหุ้นส่วนทางการศึกษา”
2. รางวัลบุคคลต้นแบบด้านล่ามภาษามือสำหรับการให้บริการโทรทัศน์ ประจำปี 2566 (คณะครุศาสตร์) ดร. มลิวัลย์ ธรรมแสง ประธานหลักสูตรประกาศนียบัตรบัณฑิต สาขาวิชาล่ามภาษามือ ได้รับ “รางวัลบุคคลต้นแบบด้านล่ามภาษามือสำหรับการให้บริการโทรทัศน์ ประจำปี 2566
3. ขอแสดงความยินดีกับ นางสาวกนกวรรณ ดังก้อง ศิษย์เก่าของหลักสูตรศึกษาศาสตรบัณฑิต สาขาวิชาการศึกษาศึกษาปฐมวัย คณะครุศาสตร์มหาวิทยาลัยสวนดุสิต ที่ได้รับรางวัล รองชนะเลิศอันดับ 2 จากการประกวดทักษะวิชาการและงานมหกรรมการจัดการศึกษาท้องถิ่น ระดับประเทศ ครั้งที่ 13 ประจำปี 2567 จังหวัดเชียงราย ประเภทประเภทสื่อนวัตกรรมทางการศึกษาจากสื่อนวัตกรรมชื่อ สื่อ และของเล่นผ้าห่มห่อไทยพวนสร้างสรรค์ที่มีต่อทักษะ EF ของเด็กปฐมวัย ภาพประกอบและแหล่งสืบค้นเพิ่มเติม <a href="https://chiangrai.vichakan.net/web/">:https://chiangrai.vichakan.net/web/</a>



ภาพประกอบจาก <https://www.dusit.ac.th/> และเฟซบุ๊กกองประชาสัมพันธ์ มหาวิทยาลัยสวนดุสิต

### 5.1.3) ด้านอาหาร

- สร้างคุณภาพทางวิชาชีพขั้นสูงด้านการประกอบอาหาร สร้างและพัฒนาองค์ความรู้ และนวัตกรรม เพื่อเผยแพร่แก่สังคม และทำนุบำรุงศิลปและวัฒนธรรมของไทย สร้างเสริมประสบการณ์จากการปฏิบัติจริง ร่วมแข่งขันทั้งในระดับชาติ และนานาชาติ และสร้างความร่วมมือทั้งภาครัฐและเอกชน

ตัวอย่างผลงานเด่นด้านอาหาร

ผลงาน
1. นางสาวรวงคณา กุลมั่ง นักศึกษาชั้นปีที่ 2 สาขาวิชาคหกรรมศาสตร์ วิทยาเขตสุพรรณบุรี ได้รับรางวัล เหรียญทองแดง ระดับคะแนน 74.67ในการแข่งขันรายการ Fruits and Vegetable Live Challenge Competition (Individual) “งาน THALAND ULTIMATE CHEF CHALLENGE 2024” วันที่ 31 พฤษภาคม 2567 ณ อิมแพ็ค เมืองทองธานี
2. ทีมนักวิจัยม.สวนดุสิต ที่ได้รับการคัดเลือกจากสำนักงานการวิจัยแห่งชาติ เข้าร่วมจัดแสดงผลงานวิจัยและนวัตกรรมในงาน “The International Trade Fair-Ideas, Inventions and New products” (IENA 2023) ณ เมืองนูเรมเบิร์ก สหพันธ์สาธารณรัฐเยอรมนี ทั้งหมด 6 รางวัล ได้เหรียญเงิน 2 รางวัล เหรียญทองแดง 2 รางวัล รางวัลเชิดชูเกียรติ 2 รางวัล จากผลงานวิจัยและนวัตกรรมที่นำไปจัดแสดงทั้งสิ้น 4 ผลงาน ได้แก่ ผลงานผลิตภัณฑ์อาหารเสริมแคลเซียมจากผักใบเขียว โดยผู้ช่วยศาสตราจารย์ดร.ฐิตา พู่ผ่า ผลงานผลิตภัณฑ์เนื้อวุ้นหน้างจรแช่พร้อมดื่มเพื่อสุขภาพ โดยผู้ช่วยศาสตราจารย์อรรถ ชันสี ผลงานผลิตภัณฑ์อาหารสุขภาพเสริมไฟเบอร์จากแป้งกล้วยน้ำว้าดิบ โดยผู้ช่วยศาสตราจารย์ ดร.มนฤทัย ศรีทองเกิด และผลงานผลิตภัณฑ์ไอศกรีมเสริมสารออกฤทธิ์ทางชีวมวลสาหร่ายสปรูลิน่า โดยผู้ช่วยศาสตราจารย์อมรรัตน์ สีสุทอง
3. นักศึกษาสาขาวิชาเทคโนโลยีการประกอบอาหารและการบริการ โรงเรียนการเรือน มหาวิทยาลัยสวนดุสิต วิทยาเขตสุพรรณบุรี ได้รับรางวัลชนะเลิศการประกวดประเภทอาหารว่างคาว ในโครงการศิลปะร่วมสมัยและการท่องเที่ยวเชิงสร้างสรรค์ “เทศกาลนาฏศิลป์ศรีประจันต์ ครั้งที่ 2 เทศบาลตำบลศรีประจันต์ อำเภอศรีประจันต์ จังหวัดสุพรรณบุรี ณ วันที่ 18 มกราคม 2567
4. โรงเรียนการเรือนจัดโครงการส่งเสริมศักยภาพด้านการแข่งขันทำอาหารและคหกรรมศาสตร์ มีวัตถุประสงค์ให้นักศึกษาได้รับการพัฒนาศักยภาพ มีทักษะและประสบการณ์ในการแข่งขันทำอาหาร โดยบูรณาการองค์ความรู้และประยุกต์ใช้กระบวนการคิดเชิงออกแบบในการสร้างสรรค์ผลงานด้านอาหารและงานศิลปะประดิษฐ์ โดยปีการศึกษา 2566 นักศึกษาเข้าร่วมแข่งขันอาหารเวที Thailand Ultimate Chef Challenge (TUCC) มีนักศึกษาเข้าร่วมแข่งขัน 30 คน ได้รับถ้วยรางวัลจำนวน 4 ถ้วย ได้รับเหรียญทองจำนวน 6 เหรียญ ได้รับเหรียญเงินจำนวน 6 เหรียญ ได้รับเหรียญทองแดง จำนวน 6 เหรียญ และรางวัลชมเชย 5 รางวัล



ภาพประกอบจาก <https://www.dusit.ac.th/>

#### 5.1.4) ด้านพยาบาลและสุขภาพ

- ตอบสนองความต้องการด้านสุขภาพของสังคมอย่างมีประสิทธิภาพ ตระหนักถึงความรับผิดชอบต่อวิชาชีพและประเทศชาติ มุ่งเน้นการดูแลระดับปฐมวัย ซึ่งเป็นรากฐานของสังคม และผู้สูงอายุ เพื่อเตรียมความพร้อมต่อการปรับตัวเข้าสู่สังคมผู้สูงอายุ นอกจากนี้เสริมสร้างความรู้ด้านมาตรฐานวิชาชีพ เพื่อรองรับการเข้าสู่ประชาคมอาเซียน ตัวอย่างผลงานเด่นด้านพยาบาลและสุขภาพ

ผลงาน
1. คณะพยาบาลศาสตร์และสโมสรนักศึกษาพยาบาลโครงการ “SDU NURSE รักษ์สิ่งแวดล้อม” ภายใต้แนวคิด “Our land. Our future. We are # Generation Restoration. (พลิกฟื้น ผืนดินสู่วิถีวิถียั่งยืน)” ตามคำขวัญของวันสิ่งแวดล้อมโลก ปี 2024.
2. คณะพยาบาลศาสตร์ มหาวิทยาลัยสวนดุสิต ในฐานะสมาชิกเครือข่ายพยาบาลเพื่อการควบคุมยาสูบแห่งประเทศไทยและชมรมนักศึกษาพยาบาลสร้างสังคมไทยปลอดบุหรี่ ภายใต้แผนงานของสมาคมพยาบาลแห่งประเทศไทยฯ และสำนักงานกองทุนสนับสนุนการสร้างเสริมสุขภาพ ได้รับรางวัลรองชนะเลิศอันดับ 2 ผลงานโซเชียลมีเดียออนไลน์ ภายใต้แนวคิด “นักศึกษาพยาบาลไม่เอาบุหรี่ไฟฟ้า” ชื่อผลงาน “ลมหายใจสุดท้าย Breathed one's last” โดย ผู้ช่วยศาสตราจารย์ ดร.วิวัฒน์ เหล่าชัย เป็นอาจารย์ที่ปรึกษาในการนี้ ผู้ช่วยศาสตราจารย์ ดร.ศรีสุตา วงศ์วิเศษกุล คณบดีคณะพยาบาลศาสตร์ มหาวิทยาลัยสวนดุสิต เข้ารับโล่รางวัลฯ จากศาสตราจารย์ ดร.ศิริอร สินธุ นายกสมาคมพยาบาลแห่งประเทศไทยฯ ในงานประชุมวิชาการความสำเร็จในการควบคุมยาสูบโดยพยาบาล ครั้งที่ 18 เรื่อง “พยาบาลรู้เท่าทันบุหรี่ไฟฟ้า” วันที่ 16 พฤษภาคม 2567 ณ ห้อง Ballroom โรงแรมมารวยการ์เด้น กรุงเทพมหานคร



ภาพประกอบจาก <https://www.dusit.ac.th/>

#### 5.2) ผลการดำเนินงานจำแนกตามผลผลิต/โครงการ

ยุทธศาสตร์จัดสรร ยุทธศาสตร์ด้านการสร้างความสามารถในการแข่งขัน

แผนงานยุทธศาสตร์การเกษตรสร้างมูลค่า

##### 5.2.1) โครงการ: เกษตรสร้างมูลค่า (15-004300)

งบประมาณ 2,174,300 บาท

###### แผนของโครงการ

1. การพัฒนาเชิงพื้นที่ (Area Based Development) ร้อยละ 90
2. โครงการด้านการบริการวิชาการหรือโครงการที่ตอบสนองต่อ Area Based ร้อยละ 10
3. ผู้เข้าร่วมโครงการ จำนวน 1,000 คน
4. ความพึงพอใจของผู้เข้าร่วมโครงการ ร้อยละ 90
5. ผู้เข้าร่วมโครงการได้รับความรู้ความเข้าใจจากการถ่ายทอดองค์ความรู้ และนำไปใช้ประโยชน์ ร้อยละ 85

###### ผลสัมฤทธิ์และประโยชน์ที่คาดว่าจะได้รับ

1. การพัฒนาเชิงพื้นที่ (Area Based Development) ร้อยละ 100
2. โครงการด้านการบริการวิชาการหรือโครงการที่ตอบสนองต่อ Area Based ร้อยละ 100
3. ผู้เข้าร่วมโครงการ จำนวน 1,821 คน
4. ความพึงพอใจของผู้เข้าร่วมโครงการ ร้อยละ 90
5. ผู้เข้าร่วมโครงการได้รับความรู้ความเข้าใจจากการถ่ายทอดองค์ความรู้ และนำไปใช้ประโยชน์ ร้อยละ 85

## ผลสัมฤทธิ์/ประโยชน์ที่คาดว่าจะได้รับ

1. เกิดเครือข่ายความร่วมมือทั้งในภาครัฐ ภาคเอกชน และภาคประชาชนในการเพิ่มมูลค่าผลิตภัณฑ์เพื่อยกระดับรายได้และคุณภาพชีวิตของประชาชนในท้องถิ่น จำนวน 10 เครือข่าย ได้แก่

1.1 เครือข่ายการสร้างองค์ความรู้เพื่อยกระดับคุณภาพชีวิตเกษตรกรและชุมชนท้องถิ่น จำนวน 3 เครือข่าย ได้แก่ เครือข่ายผู้ปลูกพืชในโรงเรือน 1 เครือข่าย จากกิจกรรมการอบรมเชิงปฏิบัติการ เรื่อง “การปลูกเมลอนในโรงเรือนอัจฉริยะตามแนวทางเกษตรปลอดภัย” และเครือข่ายผู้ผลิตปุ๋ยและวัสดุปลูก 1 เครือข่าย จากกิจกรรมการอบรมเชิงปฏิบัติการ เรื่อง “การผลิตปุ๋ยและวัสดุปลูกตามแนวทางเกษตรปลอดภัย” และเครือข่ายผู้ขอรับรองมาตรฐาน GAP 1 เครือข่าย จากกิจกรรม “การตรวจวิเคราะห์คุณภาพผลผลิตทางการเกษตรตามมาตรฐานเกษตรปลอดภัย”

1.2 เครือข่ายส่งเสริมการแปรรูปผลผลิตและวัสดุเหลือใช้ทางการเกษตร จำนวน 4 เครือข่าย ได้แก่ เครือข่ายการพัฒนาผลิตภัณฑ์อาหาร 1 เครือข่าย เครือข่ายการพัฒนาผลิตภัณฑ์เครื่องสำอาง 1 เครือข่าย เครือข่ายการพัฒนาผลิตภัณฑ์สมุนไพร 1 เครือข่าย และเครือข่ายการพัฒนาผลิตภัณฑ์ปุ๋ยและวัสดุปลูก 1 เครือข่าย

1.3 เครือข่ายส่งเสริมศักยภาพด้านการตลาดผู้จำหน่ายสินค้า จำนวน 3 เครือข่าย ได้แก่ (1) การพัฒนา “ตลาดชุมชนคนโคกโคเฒ่า” ณ วัดโคกโคเฒ่า อำเภอเมือง จังหวัดสุพรรณบุรี จำนวน 2 ครั้ง มีร้านค้าเข้าร่วมกิจกรรมจำนวน 33 ร้านค้า มีผู้เข้าร่วมกิจกรรมจำนวน 617 คน (2) การอบรมเชิงปฏิบัติการ เรื่อง “การใช้แพลตฟอร์มจำหน่ายสินค้าออนไลน์” โดยมีผู้เข้าร่วมกิจกรรมจำนวน 129 คน และ (3) การพัฒนาสินค้าตามอัตลักษณ์พื้นถิ่นของชุมชน โดยมีสมาชิกเข้าร่วมกิจกรรมจำนวน 13 วิสาหกิจ/ผู้ประกอบการ

2. เกิดระบบและกลไกเพื่อให้บริการและรองรับการเป็นแหล่งเรียนรู้ด้านการเพิ่มมูลค่าผลิตภัณฑ์ตลอดห่วงโซ่การผลิตสินค้าเกษตรแก่เครือข่ายความร่วมมือทั้งในภาครัฐ ภาคเอกชน และภาคประชาชนจำนวน 6 ระบบ ได้แก่

(1) ระบบและกลไกให้บริการอบรมเชิงปฏิบัติการ “การปลูกเมลอนในโรงเรือนอัจฉริยะตามแนวทางเกษตรปลอดภัย” (2) ระบบและกลไกให้บริการอบรมเชิงปฏิบัติการ “การผลิตปุ๋ยและวัสดุปลูกตามแนวทางเกษตรปลอดภัย” (3) ระบบและกลไกให้บริการตรวจวิเคราะห์คุณภาพผลผลิตทางการเกษตรตามมาตรฐานเกษตรปลอดภัย” (4) ระบบและกลไกให้บริการแปรรูปผลผลิตทางการเกษตรเป็นผลิตภัณฑ์อาหาร เครื่องสำอาง และสมุนไพร (5) ระบบและกลไกให้บริการพัฒนาอัตลักษณ์สินค้า (6) ระบบและกลไกให้บริการอบรมเชิงปฏิบัติการ “การใช้แพลตฟอร์มจำหน่ายสินค้าออนไลน์”

3. เกิดหลักสูตรการฝึกอบรมเพื่อเพิ่มศักยภาพและขีดความสามารถด้านการเพิ่มมูลค่าผลิตภัณฑ์ตลอดห่วงโซ่การผลิตสินค้าเกษตรแก่เครือข่ายความร่วมมือทั้งในภาครัฐ ภาคเอกชน และภาคประชาชน จำนวน 3 หลักสูตร ได้แก่ (1) การปลูกเมลอนในโรงเรือนอัจฉริยะตามแนวทางเกษตรปลอดภัย (2) การผลิตปุ๋ยและวัสดุปลูกตามแนวทางเกษตรปลอดภัย (3) การใช้แพลตฟอร์มจำหน่ายสินค้าออนไลน์

4. เกิดการบริการและการถ่ายทอดและแลกเปลี่ยนองค์ความรู้ด้านการเพิ่มมูลค่าผลิตภัณฑ์ตลอดห่วงโซ่การผลิตสินค้าเกษตร ได้แก่

4.1 การบริการ/การถ่ายทอด/การแลกเปลี่ยนองค์ความรู้ระยะต้นน้ำ ได้แก่ (1) การอบรมเชิงปฏิบัติการ เรื่อง “การปลูกเมลอนในโรงเรือนอัจฉริยะตามแนวทางเกษตรปลอดภัย” (2) การให้บริการตรวจวิเคราะห์คุณภาพผลผลิตทางการเกษตรและจำนวนผู้ยื่นขอรับรองผลผลิตทางการเกษตรตามมาตรฐานเกษตรปลอดภัย

4.2 การบริการ/การถ่ายทอด/การแลกเปลี่ยนองค์ความรู้ระยะกลางน้ำ ได้แก่ (1) การอบรมเชิงปฏิบัติการ เรื่อง “การผลิตปุ๋ยและวัสดุปลูกตามแนวทางเกษตรปลอดภัย” (2) การพัฒนาผลิตภัณฑ์อาหารและเครื่องสำอาง ผลิตภัณฑ์เสริมสุขภาพจากสมุนไพร (3) การพัฒนาเทคโนโลยีและนวัตกรรมเพื่อเพิ่มมูลค่าวัสดุเหลือใช้ทางการเกษตร

4.3 การบริการ/การถ่ายทอด/การแลกเปลี่ยนองค์ความรู้ระยะปลายน้ำ ได้แก่ (1) การพัฒนา “ตลาดชุมชนคนโคกโคเฒ่า” ณ วัดโคกโคเฒ่า อำเภอเมือง จังหวัดสุพรรณบุรี (2) การพัฒนาสินค้าตามอัตลักษณ์พื้นถิ่นของชุมชน (3) การพัฒนาช่องทางการตลาดสินค้าผ่านตลาดและสื่อสังคมออนไลน์โดยการจัดทำสื่อประชาสัมพันธ์ (4) การพัฒนาแพลตฟอร์มตลาดสินค้าออนไลน์เพื่อการแข่งขันในระดับชาติและนานาชาติ (5) การอบรมเชิงปฏิบัติการ เรื่อง “การใช้แพลตฟอร์มจำหน่ายสินค้าออนไลน์”

5. ชุมชนลดต้นทุนและเพิ่มผลผลิตทางการเกษตรโดยใช้เทคโนโลยีและนวัตกรรมด้านการจัดการเกษตร ผ่านการมีส่วนร่วมในกิจกรรม (1) การอบรมเชิงปฏิบัติการ เรื่อง “การปลูกเมลอนในโรงเรือนอัจฉริยะตามแนวทางเกษตรปลอดภัย” และ (2) การเข้าร่วมกระบวนการตรวจวิเคราะห์คุณภาพผลผลิตทางการเกษตรและขอรับรองผลผลิตทางการเกษตรตามมาตรฐานเกษตรปลอดภัย และนำไปประยุกต์ใช้ในการทำงาน

6. ชุมชนมีรายได้เพิ่มขึ้นจากการแปรรูปผลผลิตและวัสดุเหลือใช้ทางการเกษตรผ่านการมีส่วนร่วมในกิจกรรม (1) การอบรมเชิงปฏิบัติการ เรื่อง “การผลิตปุ๋ยและวัสดุปลูกตามแนวทางเกษตรปลอดภัย” และ (2) การพัฒนาผลิตภัณฑ์อาหารและเครื่องดื่ม เครื่องสำอาง ผลิตภัณฑ์เสริมสุขภาพจากสมุนไพร ที่ก่อให้เกิดการสร้างมูลค่าเพิ่มให้กับผลิตภัณฑ์ และนำไปสู่การสร้างรายได้เพิ่มจากการนำไปขยายผลต่อยอดเชิงพาณิชย์

7. ชุมชนมีรายได้เพิ่มขึ้นจากช่องทางการตลาดสินค้าเกษตรทั้งจากการท่องเที่ยว ศูนย์กลางการจำหน่ายสินค้าเกษตร และช่องทางออนไลน์ ผ่านการมีส่วนร่วมในกิจกรรม (1) การพัฒนา “ตลาดชุมชนคนโคกโคเฒ่า” ณ วัดโคกโคเฒ่า อำเภอเมือง จังหวัดสุพรรณบุรี (2) การพัฒนาสินค้าตามอัตลักษณ์พื้นถิ่นของชุมชน (3) การพัฒนาช่องทางการตลาดสินค้าผ่านตลาดและสื่อสังคมออนไลน์โดยการจัดทำสื่อประชาสัมพันธ์ (4) การพัฒนาแพลตฟอร์มตลาดสินค้าออนไลน์เพื่อการแข่งขันในระดับชาติและนานาชาติ และ (5) การอบรมเชิงปฏิบัติการ เรื่อง “การใช้แพลตฟอร์มจำหน่ายสินค้าออนไลน์”

8. เกิดเครือข่ายความร่วมมือของชุมชนในด้านการผลิตแปรรูปและจัดจำหน่ายผลผลิตทางการเกษตร โดยการสนับสนุนจาก Triple Helix Model ได้แก่ มหาวิทยาลัยสวนดุสิต วิทยาลัยชุมชนในพื้นที่ให้บริการของมหาวิทยาลัยที่เข้าร่วมโครงการ และหน่วยงานภาครัฐ เช่น องค์การปกครองส่วนท้องถิ่น สถาบันวิจัยวิทยาศาสตร์และเทคโนโลยีแห่งประเทศไทย (วว.) เป็นต้น ผ่านกิจกรรมในโครงการที่มุ่งให้บริการ/ถ่ายทอด/แลกเปลี่ยนองค์ความรู้ด้านการเพิ่มมูลค่าผลิตภัณฑ์ตลอดห่วงโซ่การผลิตสินค้าเกษตรในพื้นที่ให้บริการของมหาวิทยาลัยสวนดุสิต

### **ปัญหาอุปสรรค**

1. เกษตรกรไม่ค่อยเห็นความสำคัญ ความจำเป็น และผลประโยชน์ที่จะได้รับจากการทำเกษตรแบบปลอดภัย (GAP) จึงไม่ได้ให้ความสนใจและความร่วมมือในการเข้าร่วมการอบรมโครงการเท่าที่ควร

2. หลักสูตรการอบรมขายของออนไลน์ให้แก่กลุ่มวิสาหกิจชุมชนยังไม่ได้ถูกนำไปใช้จริงตามวัตถุประสงค์ที่วางไว้ เนื่องจากผู้เข้ารับการอบรมยังไม่สามารถปฏิบัติเองได้อย่างถูกต้อง

3. เครือข่าย/ร้านค้าที่นำผลิตภัณฑ์มาจำหน่ายในตลาดชุมชนคนโคกโคเฒ่าในแต่ละสัปดาห์มีจำนวนไม่คงที่ ในแต่ละสัปดาห์มีร้านค้ามากน้อยต่างกัน ทำให้ผู้เข้าชมขาดโอกาสในการเลือกซื้อสินค้า และบรรยากาศการซื้อขายในตลาดไม่คึกคักเท่าที่ควร เนื่องจากไม่ค่อยเป็นที่รู้จักอย่างแพร่หลายสำหรับนักท่องเที่ยวทั่วไป

### **แนวทางแก้ไข**

1. ถ่ายทอดองค์ความรู้และแนวทางปฏิบัติที่ถูกต้องเรื่องเกษตรปลอดภัยผ่านผู้นำชุมชน และเน้นให้ลงมือปฏิบัติให้เห็นจริง เพื่อเป็นต้นแบบของความสำเร็จและเป็นตัวอย่างที่ดีในชุมชน

2. การจัดทำหลักสูตรในโครงการครั้งต่อไป ควรมีการประเมินและคัดเลือกผู้เข้ารับการอบรม โดยแบ่งเป็นกลุ่ม ๆ ตามความพร้อมของวิสาหกิจ และควรเป็นหลักสูตรที่จัดต่อเนื่อง 2-3 ครั้ง วางแผนการติดตามการนำไปใช้จริงเพื่อนำประเด็นที่ควรปรับปรุงพัฒนาหลักสูตรต่อไป

3. การวางแผนประชาสัมพันธ์ผ่านช่องทางต่าง ๆ โดยเลือกช่องทางที่เป็นที่นิยมในชุมชน เพื่อสร้างการรับรู้กับคนในชุมชนและนักท่องเที่ยวในจังหวัดสุพรรณบุรีและพื้นที่ใกล้เคียง รวมถึงจัดกิจกรรมที่ดึงดูดนักท่องเที่ยวอย่างต่อเนื่อง

ไม่มี



ภาพประกอบจากสถาบันวิจัยและพัฒนา มหาวิทยาลัยสวนดุสิต

**ยุทธศาสตร์จัดสรร ยุทธศาสตร์ด้านการพัฒนาและเสริมสร้างศักยภาพทรัพยากรมนุษย์  
แผนงานยุทธศาสตร์พัฒนาศักยภาพคนตลอดช่วงชีวิต**

**5.2.2) โครงการ: พัฒนาศักยภาพคนตลอดช่วงชีวิต (30-001600)**

งบประมาณ 7,873,200 บาท

**แผนของโครงการ**

ภาพรวม

1. ผู้เข้าร่วมโครงการ จำนวน 320 คน
2. ความพึงพอใจของผู้เข้าร่วมโครงการ ร้อยละ 90
5. ผู้เข้าร่วมโครงการได้รับความรู้ความเข้าใจจากการถ่ายทอดองค์ความรู้ และนำไปใช้ประโยชน์ ร้อยละ 85
4. ดำเนินการก่อสร้างศูนย์ยกระดับทักษะด้านการศึกษา (Educational Skill Enhancement Center) ตำบลโคกโคเฒ่า อำเภอเมืองสุพรรณบุรี จังหวัดสุพรรณบุรี ร้อยละ 63

**ผลสัมฤทธิ์และประโยชน์ที่คาดว่าจะได้รับ**

ภาพรวม

1. ผู้เข้าร่วมโครงการ จำนวน 320 คน
2. ความพึงพอใจของผู้เข้าร่วมโครงการ ร้อยละ 90
5. ผู้เข้าร่วมโครงการได้รับความรู้ความเข้าใจจากการถ่ายทอดองค์ความรู้ และนำไปใช้ประโยชน์ ร้อยละ 85
4. ดำเนินการก่อสร้างศูนย์ยกระดับทักษะด้านการศึกษา (Educational Skill Enhancement Center) ตำบลโคกโคเฒ่า อำเภอเมืองสุพรรณบุรี จังหวัดสุพรรณบุรี ร้อยละ 63

**กิจกรรมสร้างความเป็นเลิศด้านอาหารไทย**

งบประมาณ 1,000,000 บาท

**แผนของโครงการ**

กิจกรรมสร้างความเป็นเลิศด้านอาหารไทย

1. ผู้เข้าร่วมโครงการ จำนวน 200 คน
2. ความพึงพอใจของผู้เข้าร่วมโครงการ ร้อยละ 90
3. ผู้เข้าร่วมโครงการได้รับความรู้ความเข้าใจจากการถ่ายทอดองค์ความรู้ และนำไปใช้ประโยชน์ ร้อยละ 85

**ผลสัมฤทธิ์และประโยชน์ที่คาดว่าจะได้รับ**

กิจกรรมสร้างความเป็นเลิศด้านอาหารไทย

1. ผู้เข้าร่วมโครงการ จำนวน N/A คน
2. ความพึงพอใจของผู้เข้าร่วมโครงการ ร้อยละ N/A
3. ผู้เข้าร่วมโครงการได้รับความรู้ความเข้าใจจากการถ่ายทอดองค์ความรู้ และนำไปใช้ประโยชน์ ร้อยละ N/A

**ผลการดำเนินงาน**

ผลการจัดกิจกรรมระดมความคิดเห็น (Focus Group) จากผู้ทรงคุณวุฒิและผู้เชี่ยวชาญจากหลากหลายสาขา เพื่อสำรวจพฤติกรรมกรรมการท่องเที่ยวและการบริโภคอาหารไทยของนักท่องเที่ยวระดับ Hi-end ซึ่งถือเป็นกลุ่มที่มีศักยภาพและความสำคัญต่อการเติบโตของอุตสาหกรรมการท่องเที่ยวและอาหารไทย การจัดทำแบบสำรวจข้อมูลนักท่องเที่ยวในระดับ Hi-end นั้น ทำให้เข้าใจพฤติกรรมและความต้องการที่แท้จริงของนักท่องเที่ยวระดับ Hi-end ซึ่งสามารถนำไปเป็นฐานข้อมูลสำหรับการจัดทำตำรับอาหารไทย และนำไปต่อยอดเพื่อพัฒนากลยุทธ์การตลาดและการให้บริการที่เหมาะสมในอนาคต สำหรับผู้เข้าอบรมในโครงการความเป็นเลิศด้านอาหารไทย

กิจกรรม "ความเป็นเลิศด้านอาหารไทย" มุ่งพัฒนาอาหารไทยในแต่ละภูมิภาคสู่มาตรฐานสากล รองรับนักท่องเที่ยวไทยและต่างชาติ พร้อมยกระดับทักษะบุคลากรด้านอาหารให้สอดคล้องกับครัวไทยสู่ครัวโลก ตลอดจนพัฒนาบัณฑิตใหม่ให้มีทักษะการประกอบอาหารตามความต้องการของตลาด รวมถึงส่งเสริมผู้ประกอบการและพ่อครัวแม่ครัวให้มีความสามารถบริหารจัดการธุรกิจอาหารเพื่อรองรับการท่องเที่ยวระดับ Hi-End และให้อาหารไทยเป็นที่รู้จักในระดับโลก โดยการกระบวนการดำเนินการในส่วนของต้นน้ำ ได้มีการประยุกต์ใช้การวิจัยแบบผสมผสาน ได้แก่ การวิจัยเชิงคุณภาพ โดยการดำเนินการระดมความคิดเห็นด้วยวิธีสนทนากลุ่มจากผู้เชี่ยวชาญในหลากหลายสาขา อาทิ ด้านการท่องเที่ยว ด้านอาหาร ด้านวัฒนธรรม ด้านการตลาด และการสื่อสาร รวมทั้งสิ้น 13 คน และการวิจัยเชิงปริมาณมีการเก็บรวบรวมข้อมูลโดยแบบสอบถามทั้งในระบบออนไลน์และออนไลน์จากกลุ่ม นักท่องเที่ยวชาวไทยและชาวต่างประเทศ จำนวน 726 กลุ่มตัวอย่าง

ผลจากการวิจัยแบบผสมผสาน ทำให้พบว่านักท่องเที่ยวกลุ่มที่มีกำลังซื้อสูงให้ความสำคัญกับอาหารที่มีความปลอดภัย ถูกสุขลักษณะในการบริโภคมาเป็นอันดับแรก รองลงมาเป็นรสชาติอาหารอร่อยกลมกล่อม รวมทั้งให้ความสนใจกับเรื่องเล่าความเป็นมาของอาหาร วัตถุดิบ และวัฒนธรรมการบริโภคแบบไทย มากกว่าการใช้วัตถุดิบในการปรุงอาหารที่หายากและราคาสูง หรือแม้แต่การสร้างบรรยากาศร้านอาหารที่สะท้อนความเป็นไทย นอกจากนี้ การใช้เทคโนโลยีในการสื่อสารประวัติศาสตร์อาหารผ่านสื่อสังคมออนไลน์ สามารถสร้างกระแสและช่วยยกระดับมูลค่าของอาหารไทยในมุมมองของนักท่องเที่ยวได้อย่างมีประสิทธิภาพ นอกจากนี้จากการระดมความคิดจากผู้เชี่ยวชาญในศาสตร์ต่างๆ ทำให้มีการคัดเลือกตำรับอาหารไทย 20 ตำรับ จากแต่ละภูมิภาค การวางแผนการจัดการการสื่อสาร เพื่อยกระดับการรับรู้เกี่ยวกับอาหารไทย ตลอดจนการออกแบบการอบรมเชิงปฏิบัติการ เพื่อพัฒนาบุคลากรด้านอาหารไทย โดยเน้นการปรุงอาหารชั้นสูงและการเล่าเรื่องราวเกี่ยวกับประวัติความเป็นมาของอาหารไทย ผู้เข้าร่วมโครงการประกอบด้วยพ่อครัว แม่ครัว ผู้ประกอบการด้านอาหาร เยาวชน และนักศึกษา เพื่อให้ความรู้ด้านการปรุงอาหารไทยที่ได้มาตรฐานสากล นอกจากนี้ยังมีการจัดทำหนังสือตำราอาหารที่แสดงรายละเอียดของเมนูต่างๆ และจัดอบรมเชิงปฏิบัติการสำหรับ Junior Chef เพื่อพัฒนาเยาวชนที่สนใจด้านอาหาร

**ผลสัมฤทธิ์/ประโยชน์ที่คาดว่าจะได้รับ**  
 เนื่องจากการดำเนินกิจกรรมการอบรมคาดว่าจะแล้วเสร็จภายในเดือนกุมภาพันธ์ 2568 จึงส่งผลต่อการรายงานผลสัมฤทธิ์/ประโยชน์ที่คาดว่าจะได้รับด้วย

**ปัญหาอุปสรรค**

การจัดกิจกรรมระดมความคิดเห็น (Focus Group) จากผู้ทรงคุณวุฒิและผู้เชี่ยวชาญจากหลากหลายสาขามีความเห็นให้เก็บแบบสำรวจข้อมูลนักท่องเที่ยวระดับ Hi-end ที่มีรายละเอียดที่ซับซ้อน มีการวิเคราะห์ในเชิงลึก เพื่อจัดทำตำรับอาหารไทยส่งผลให้ต้องใช้ระยะเวลาในการสังเคราะห์ข้อมูล ส่งผลให้บางกิจกรรมยังดำเนินการไม่แล้วเสร็จและเป้าหมายโครงการไม่เป็นไปตามเป้าหมายที่กำหนดไว้

**แนวทางการแก้ไข**

การระดมผู้เชี่ยวชาญร่วมการสังเคราะห์/วิเคราะห์ข้อมูลเชิงลึกที่ซับซ้อน เพื่อให้สามารถสะท้อนตำรับอาหารไทยได้อย่างเหมาะสม



ภาพประกอบจากสำนักยุทธศาสตร์และแผน มหาวิทยาลัยสวนดุสิต



## กิจกรรมส่งเสริมการท่องเที่ยวชุมชนเชิงสร้างสรรค์ เพื่อเชื่อมโยงการท่องเที่ยว 8 จังหวัดภาคเหนือตอนบน งบประมาณ 1,000,000 บาท

### แผนของโครงการ

- กิจกรรมส่งเสริมการท่องเที่ยวชุมชนเชิงสร้างสรรค์ เพื่อเชื่อมโยงการท่องเที่ยว 8 จังหวัดภาคเหนือตอนบน
1. ผู้เข้าร่วมโครงการ จำนวน 100 คน
  2. ความพึงพอใจของผู้เข้าร่วมโครงการ ร้อยละ 90
  3. ผู้เข้าร่วมโครงการได้รับความรู้ความเข้าใจจากการถ่ายทอดองค์ความรู้ และนำไปใช้ประโยชน์ ร้อยละ 85

### ผลสัมฤทธิ์และประโยชน์ที่คาดว่าจะได้รับ

- กิจกรรมส่งเสริมการท่องเที่ยวชุมชนเชิงสร้างสรรค์ เพื่อเชื่อมโยงการท่องเที่ยว 8 จังหวัดภาคเหนือตอนบน
1. ผู้เข้าร่วมโครงการ จำนวน 120 คน
  2. ความพึงพอใจของผู้เข้าร่วมโครงการ ร้อยละ 92.50
  3. ผู้เข้าร่วมโครงการได้รับความรู้ความเข้าใจจากการถ่ายทอดองค์ความรู้ และนำไปใช้ประโยชน์ ร้อยละ 90

### ผลสัมฤทธิ์/ประโยชน์ที่คาดว่าจะได้รับ

จากผลผลิตและผลลัพธ์ของการดำเนินงาน สู่ประโยชน์ที่คาดว่าจะได้รับ ดังนี้

1) แผนพัฒนาท่องเที่ยวชุมชนยั่งยืน 4 ชุมชน ชุมชน (ชุมชนบ้านน้ำบ่อขาว จังหวัดเชียงราย ชุมชนสันป่าเปา จังหวัดเชียงใหม่ ชุมชนบ้านป่าเมี่ยง จังหวัดลำปาง ชุมชนบ้านผาด่าน จังหวัดลำพูน)

เพื่อเป็นกรอบทิศทางในการดำเนินงานด้านการท่องเที่ยวของชุมชน ทั้งในเชิงแนวคิดของระดับปฏิบัติ และสามารถพัฒนาสู่เชิงนโยบายในระดับของการเสนอแผนเพื่อขอรับการสนับสนุนงบประมาณจากภาคส่วนต่างๆ ที่เกี่ยวข้องอย่างมีประสิทธิภาพมากยิ่งขึ้น

2) รายงานข้อมูลองค์ความรู้ 5 ภูมิวัฒนธรรม (ตามกระบวนการถ่ายทอดองค์ความรู้ของภูมิหลัง ภูมิธรรม ภูมิวงศ์ ภูมิเมือง ภูมิปัญญา)

เพื่อเป็นการรวบรวมชุดข้อมูลความรู้ (ฐานข้อมูล) ในอีกหนึ่งรูปแบบ สำหรับการถ่ายทอด รวมถึงการต่อยอดเพื่อการพัฒนาจากเรื่องราวทางการท่องเที่ยว (Story telling) สู่การสร้างความดึงดูดน่าสนใจแก่ชุมชนในด้านต่างๆ อาทิ การต่อยอดเพื่อสนับสนุนการพัฒนากิจกรรมทางการท่องเที่ยว การพัฒนาผลิตภัณฑ์ทางการท่องเที่ยว

3) ตำรับอาหารพื้นที่เพื่อรองรับการท่องเที่ยว 4 ตำรับ/ชุมชน ประกอบด้วย 1) ชุมชนบ้านน้ำบ่อขาว จังหวัดเชียงราย ได้แก่ 1. ชุด Huayao Dai Bento (คั่วแห้งหมู / หมูปาดมัน กระจ่างเหี่ยว/มันอาลูขาว) 2. ชุด Huayao Dai Noodle Set (บะหมี่ไต้หวัน / ซอสกระเทียมเหี่ยว/กระเทียมเหี่ยว/เหี่ยวเหี่ยว) 3. ข้าวเหนียวต้มทั้ง ฝ่อห่อ 4. ข้าวเหนียวต้มซอสน้ำอ้อย 5.) น้ำมะขามโจ้ว โขดน้ำฝั้ง 2) ชุมชนสันป่าเปา จังหวัดเชียงใหม่ ได้แก่ 1. ยำป็นนกอไล่ 2. น้ำพริกปลา ผักสด ผักนี้้ง 3. ไก่หนึ่งสมุนไพร 4. ขนมกล้วย 5. น้ำอัญชันมะกรูด,น้ำกระเทียม 3) ชุมชนบ้านป่าเมี่ยง จังหวัดลำปาง ได้แก่ 1. ไก่หลงป่า 2. ทอดมันหัวปลีใบเมี่ยง 3. ข้าวยำน้ำเมี่ยง 4. โมจิกาแฟ และ โมจิชาเขียว 5. เจลลี่ชาอัสสัม 6. ยำยอดชาเส้นอูดัง ไข่น้ำแร่ และ 4) ชุมชนบ้านผาด่าน จังหวัดลำพูน ได้แก่ 1. ยำไก่บ้าน 2. คั่วหน่อไม้ใบขิง 3. น้ำพริกตาแดงกะเหรี่ยง ผักนี้้งตามฤดูกาล หมูทอดสมุนไพร 4. หน่อไม้คลุกงาทอด 5. ขนมผักทอง 6. น้ำตะไคร้อัญชันมะนาว

เพื่อเป็นการปรับรูปแบบการนำเสนอสำหรับอาหาร ให้มีความน่าสนใจ ผ่านการสร้างสรรคต่อยอดจากสำหรับอาหารพื้นถิ่นเดิม ประกอบกับเรื่องราวและวัตถุดิบ เพื่อรองรับการท่องเที่ยวและกลุ่มเป้าหมายที่หลากหลายได้มากยิ่งขึ้น

4) แผนที่ความรู้ท่องเที่ยวชุมชน Knowledge Maps ของทั้ง 4 ชุมชน (ชุมชนบ้านน้ำบ่อขาว จังหวัดเชียงราย ชุมชนสันป่าเปา จังหวัดเชียงใหม่ ชุมชนบ้านป่าเมี่ยง จังหวัดลำปาง บ้านผาด่าน จังหวัดลำพูน)

เพื่อเป็นสื่อสนับสนุนสำหรับการจัดการความรู้และแหล่งท่องเที่ยวในรูปแบบของการสรุป และพร้อมใช้งาน สามารถรองรับการท่องเที่ยวขยายวงกว้างได้ในอนาคต โดยในแผนที่มีการระบุทั้งแหล่งท่องเที่ยว แหล่งเรียนรู้ และแหล่งรองรับทางการท่องเที่ยวผ่านการจัดการความรู้ (การแบ่งประเภท) 5 ภูมิวัฒนธรรม และการจัดทำตัวอย่างเส้นทางท่องเที่ยวเพื่อนำเสนอเป็นสูตรสรุปให้แก่นักท่องเที่ยวได้ใช้งานข้อมูลโดยสะดวกยิ่งขึ้น

## ปัญหาอุปสรรค

ชุมชนยังอยู่ในภาวะฟื้นตัว ทำให้ชุมชนไม่เข้มแข็งเท่าที่ควร ประกอบกับรูปแบบการท่องเที่ยวเปลี่ยนแปลงไป ส่งผลให้นักท่องเที่ยวจึงมีไม่ค่อนมากนัก

## แนวทางการแก้ไข

จากรูปแบบการท่องเที่ยวที่เปลี่ยนแปลงไปและนักท่องเที่ยวมีไม่ค่อนมากนัก จึงมีการวิเคราะห์สภาพแวดล้อมและสำรวจเส้นทางในปัจจุบัน เพื่อพัฒนาเส้นทางท่องเที่ยวในชุมชนโดยมีกิจกรรมที่สอดคล้องกับบริบทของแต่ละชุมชน พร้อมทั้งเพิ่มช่องทางการประชาสัมพันธ์เผยแพร่แหล่งท่องเที่ยวของชุมชนผ่านสื่อโซเชียลให้เป็นที่รู้จักเพิ่มมากขึ้น

## ข้อเสนอแนะ

การนำผลการดำเนินงานหรือข้อมูลด้านการท่องเที่ยวและด้านอาหารทั้งในเชิงกระบวนการและผลลัพธ์ เพื่อผลักดันหรือเป็นการขับเคลื่อนสู่หน่วยงานที่เกี่ยวข้อง อาทิเช่น การท่องเที่ยวแห่งประเทศไทย เพื่อเชื่อมโยงการใช้ประโยชน์ด้านการท่องเที่ยวและอาหารสู่การพัฒนาเชิงนโยบายในระดับพื้นที่โดยรอบ ระดับจังหวัด ระดับภาค และระดับประเทศต่อไป



แผนที่ท่องเที่ยวชุมชนบ้านป่าเมี่ยง อำเภอเมืองปาน จังหวัดลำปาง



แผนที่ท่องเที่ยวชุมชนบ้านห้วยขาว อำเภอแม่สาย จังหวัดเชียงราย



แผนที่ท่องเที่ยวชุมชนบ้านผาตัน อำเภอแม่ทา จังหวัดลำพูน



แผนที่ท่องเที่ยวชุมชนสันป่าเปา อำเภอสันทราย จังหวัดเชียงใหม่



ภาพประกอบจากศูนย์การศึกษาลำปาง มหาวิทยาลัยสวนดุสิต

กิจกรรม ดำเนินการพัฒนาศักยภาพคนตลอดช่วงชีวิต  
 การก่อสร้างศูนย์ยกระดับทักษะด้านการศึกษา (Educational Skill Enhancement Center)  
 ตำบลโคกโคเต่า อำเภอเมืองสุพรรณบุรี จังหวัดสุพรรณบุรี  
 งบประมาณ 5,873,200 บาท



ภาพประกอบจากวิทยาเขตสุพรรณบุรี มหาวิทยาลัยสวนดุสิต

5.2.3 โครงการ: อบรมเชิงปฏิบัติการ Change: เปลี่ยนเด็กไทยให้ Strong (30-005300)  
 งบประมาณ 1,200,000 บาท

แผนของโครงการ

1. ผู้เข้าร่วมโครงการ จำนวน 300 คน
2. ความพึงพอใจของผู้เข้าร่วมโครงการ ร้อยละ 90
3. ผู้เข้าร่วมโครงการได้รับความรู้ความเข้าใจจากการถ่ายทอดองค์ความรู้ และนำไปใช้ประโยชน์ ร้อยละ 85

ผลสัมฤทธิ์และประโยชน์ที่คาดว่าจะได้รับ

1. ผู้เข้าร่วมโครงการ จำนวน 555 คน
2. ความพึงพอใจของผู้เข้าร่วมโครงการ ร้อยละ 95
3. ผู้เข้าร่วมโครงการได้รับความรู้ความเข้าใจจากการถ่ายทอดองค์ความรู้ และนำไปใช้ประโยชน์ ร้อยละ 90

ผลสัมฤทธิ์/ประโยชน์ที่คาดว่าจะได้รับ

เด็กปฐมวัยและประถมศึกษาที่มีพัฒนาการสมวัย โดยได้รับการดูแลเอาใจใส่อย่างถูกวิธี ทั้งด้านโภชนาการ สุขอนามัย กิจกรรมทางกายที่เหมาะสม และมีพฤติกรรมกรบริโภคอาหารที่ถูกต้อง รับประทานอาหารสุขภาพเหมาะสมตามวัย (Balance Diet) มีภาวะโภชนาการที่ดี ลดอัตราการเจ็บป่วย อันส่งผลดีต่อการเจริญเติบโต ในช่วงวัยรุ่น และวัยผู้ใหญ่ มีผลต่อประสิทธิภาพการเรียนรู้ การทำงาน

ปัญหาอุปสรรค

1. การจัดการเรียนการสอนที่ไม่เหมาะสม: โรงเรียนบางแห่งใช้สื่อการสอน เช่น วิดีโอภาษาอังกฤษ แต่ขาดการสื่อสารหรือการอธิบายเพิ่มเติมจากครู ทำให้นักเรียนขาดความเข้าใจที่ลึกซึ้ง เป็นต้น
2. ปัญหาด้านโภชนาการและสุขอนามัย: โรงเรียนบางแห่งโดยเฉพาะโรงเรียนขนาดเล็ก ผู้ประกอบอาหารไม่ผ่านการอบรมด้านสุขอนามัย ไม่มีใบรับรองมาตรฐานสุขาภิบาลอาหาร นอกจากนี้ยังพบปัญหาเรื่องการจัดการสิ่งแวดล้อมในโรงเรียน เช่น การดูแลสภาพสถานที่และอาหารไม่ดีพอ เป็นต้น
3. ความแตกต่างระหว่างโรงเรียนขนาดกลางและขนาดเล็ก: โรงเรียนขนาดกลางมีความพร้อมด้านบุคลากรและอุปกรณ์การเรียนการสอนมากกว่าโรงเรียนขนาดเล็ก ซึ่งส่งผลต่อคุณภาพการเรียนการสอนและความพร้อมในการพัฒนาเด็ก

4. ความเหลื่อมล้ำในการเข้าถึงเทคโนโลยี: โรงเรียนบางแห่งขาดความพร้อมด้านสื่อการเรียนรู้และเทคโนโลยี อีกทั้งครูและบุคลากรทางการศึกษาขาดทักษะและความรู้ในการนำเทคโนโลยี หรือสื่อดิจิทัลมาประยุกต์ใช้ในการจัดการเรียนการสอน ทำให้เกิดความเหลื่อมล้ำในการเรียนการสอนและพัฒนาการของเด็ก

### แนวทางการแก้ไข

1. ออกแบบหลักสูตรโดยมุ่งการเสริมสร้างความรู้ ความเข้าใจในการพัฒนาเด็กผ่านกิจกรรม นวัตกรรมและการเรียนรู้ผ่านทักษะชีวิต โดยกำหนดกลุ่มเป้าหมายซึ่งมีความเกี่ยวข้องกับการดูแลและพัฒนาเด็ก ได้แก่ ครู บุคลากรทางการศึกษา ผู้ปกครอง นักศึกษาและประชาชนทั่วไป
2. อบรมครูเพื่อพัฒนาทักษะการสอนโดยจัดอบรมให้ครูมีทักษะในการสื่อสารในชั้นเรียน โดยเฉพาะการอธิบายเนื้อหาที่ใช้สื่อ เช่น วิดีโอ เป็นต้น เพื่อให้นักเรียนมีความเข้าใจมากขึ้น พร้อมทั้งการให้ความรู้ครูเกี่ยวกับวิธีการสื่อสารที่เหมาะสมกับผู้เรียนแต่ละวัย
3. บูรณาการการใช้สื่อดิจิทัล ส่งเสริมให้ครูสามารถพัฒนาสื่อการสอนแบบดิจิทัลและเทคโนโลยีต่าง ๆ ตลอดจนประยุกต์ใช้สื่อดิจิทัลในการจัดการเรียนการสอนได้
4. ให้ความรู้แก่ผู้ประกอบการในโรงเรียนรวมถึงผู้ปกครองเกี่ยวกับมาตรฐานสุขอนามัย การจัดการอาหารให้ปลอดภัย และการรักษาความสะอาดของสถานที่ผลิตและเสิร์ฟอาหาร การให้ความรู้เรื่องการทดสอบสิ่งแปลกปลอมในอาหารเพื่อเพิ่มความปลอดภัย
5. สร้างความร่วมมือกับชุมชนและผู้ปกครอง โดยจัดกิจกรรมที่ส่งเสริมให้ผู้ปกครองมีส่วนร่วมในการพัฒนาเด็ก เช่น กิจกรรมในโรงเรียนและการจัดกิจกรรมที่บ้าน เป็นต้น นอกจากนี้ควรมีการจัดการเรียนการสอนแบบบูรณาการร่วมกับชุมชน

จากการขาดความรู้ด้านโภชนาการและสุขอนามัย การขาดกิจกรรมทางกายที่เหมาะสม รวมถึงปัญหาโรคอ้วนในเด็กที่มีแนวโน้มสูงขึ้นซึ่งจะนำไปสู่โรคไม่ติดต่อเรื้อรัง (NCDs) เพื่อแก้ไขปัญหานี้ มหาวิทยาลัยสวนดุสิตได้ริเริ่มโครงการเพื่อจัดอบรมและให้ความรู้ด้านโภชนาการ กิจกรรมทางกาย และการจัดอาหารที่เหมาะสมให้กับครู บุคลากรทางการศึกษา ผู้ปกครอง และผู้ประกอบการในโรงเรียน



ภาพประกอบจาก สำนักยุทธศาสตร์และแผน มหาวิทยาลัยสวนดุสิต

จัดทำหลักสูตรการอบรมเชิงปฏิบัติการที่เน้นการพัฒนาเด็กในด้านโภชนาการ สุขอนามัย และกิจกรรมทางกาย หลักสูตรนี้ครอบคลุมถึงการเลือกวัตถุดิบที่ปลอดภัย กระบวนการผลิตอาหาร และการจัดกิจกรรมนันทนาการเพื่อส่งเสริมสุขภาพของเด็ก การจัดอบรมเป็นไปในรูปแบบบูรณาการ โดยมีการจัดกิจกรรมหลากหลาย เช่น หน่อขามแห่งการเรียนรู้ กิจกรรม Game-Based Learning และกิจกรรม Clean and Care เป็นต้น ที่เน้นการสร้างความร่วมมือระหว่างครู ผู้ปกครองและนักเรียน เพื่อให้การพัฒนาเด็กเป็นไปอย่างครอบคลุมและยั่งยืน

เด็กไทยจะมีพัฒนาการที่สมวัย มีสุขภาพที่แข็งแรง และลดอัตราการเกิดโรคเรื้อรัง นอกจากนี้ครูและบุคลากรทางการศึกษาจะได้รับความรู้ และทักษะที่สามารถนำไปประยุกต์ใช้ในการสอนและการดูแลเด็กได้อย่างมีประสิทธิภาพ มีการติดตามผลหลังการอบรมเพื่อประเมินว่าผู้เข้ารับการอบรมสามารถนำความรู้ไปใช้ได้จริงหรือไม่ และเพื่อปรับปรุงหลักสูตรให้มีประสิทธิภาพยิ่งขึ้นในอนาคต



ภาพประกอบจาก สำนักยุทธศาสตร์และแผน มหาวิทยาลัยสวนดุสิต

## 5.2.4) โครงการ: Learn and Earn: Happy Aging เรียนรู้และสร้างงานเพิ่มคุณค่าผู้สูงวัย (30-005400) งบประมาณ 842,400 บาท

### แผนของโครงการ

1. ผู้เข้าร่วมโครงการ จำนวน 200 คน
2. ความพึงพอใจของผู้เข้าร่วมโครงการ ร้อยละ 90
3. ผู้เข้าร่วมโครงการได้รับความรู้ความเข้าใจจากการถ่ายทอดองค์ความรู้ และนำไปใช้ประโยชน์ ร้อยละ 85
4. โครงการด้านการบริการวิชาการหรือโครงการที่ตอบสนองต่อ Area Based ร้อยละ 10

### ผลสัมฤทธิ์และประโยชน์ที่คาดว่าจะได้รับ

1. ผู้เข้าร่วมโครงการ จำนวน 211 คน
2. ความพึงพอใจของผู้เข้าร่วมโครงการ ร้อยละ 94
3. ผู้เข้าร่วมโครงการได้รับความรู้ความเข้าใจจากการถ่ายทอดองค์ความรู้ และนำไปใช้ประโยชน์ ร้อยละ 90
4. โครงการด้านการบริการวิชาการหรือโครงการที่ตอบสนองต่อ Area Based ร้อยละ 10

### มีกิจกรรมดังนี้

1. การบรรยาย เรื่อง เศรษฐกิจพอเพียงและการใช้ชีวิตอย่างมีความสุข
2. การบรรยาย เรื่อง การดูแลสุขภาพและการออกกำลังกายสำหรับผู้สูงอายุ
3. การบรรยาย เรื่อง การรับประทานอาหารที่เหมาะสมสำหรับผู้สูงอายุ
4. การปฏิบัติการ การทำเครื่องสำอางเพื่อการดูแลสุขภาพสำหรับผู้สูงอายุ
5. การปฏิบัติการ การทำอาหารเพื่อสุขภาพสำหรับผู้สูงอายุ
6. การปฏิบัติการ การประดิษฐ์ดอกไม้แห้ง
7. การนันทนาการ การออกกำลังกายที่เหมาะสมสำหรับผู้สูงอายุ

### ผลสัมฤทธิ์/ประโยชน์ที่คาดว่าจะได้รับ

ผู้สูงอายุได้รับการพัฒนาคุณภาพชีวิตทั้งทางกายและจิตใจผ่านกิจกรรมที่ส่งเสริมการรวมกลุ่ม สร้างความสัมพันธ์ และการช่วยเหลือซึ่งกันและกัน ทำให้มีคุณภาพชีวิตดีขึ้น ได้รับทักษะการประกอบอาชีพที่ทำให้มีรายได้เพิ่มขึ้นและสามารถพึ่งพาตนเองได้ในอนาคต ซึ่งช่วยให้ผู้เข้าร่วมสามารถนำความรู้ไปประยุกต์ใช้ใน ชีวิตประจำวันได้อย่างมั่นใจ โครงการสามารถเป็นต้นแบบที่ประยุกต์ใช้ในพื้นที่และโครงการอื่นต่อไป ช่วยเสริมสร้างความเข้มแข็งให้กับสังคมในระดับชุมชนและจังหวัด

### ปัญหาอุปสรรค

1. ผู้สูงอายุอีกบางส่วนไม่สามารถเข้าร่วมกิจกรรมได้ เนื่องจากการประกอบอาชีพรับจ้าง
2. งบประมาณมีจำกัด เนื่องจากมีผู้สนใจในการเข้าร่วมโครงการจำนวนมาก ทำให้มีงบประมาณไม่เพียงพอกับความ ต้องการของผู้ที่เข้าร่วมโครงการ

### แนวทางการแก้ไข

1. การจัดกิจกรรมและกำหนดเวลาให้เหมาะสมกับความต้องการของผู้สูงอายุ
2. จัดสรรผู้เข้าร่วมโครงการให้เพียงพอกับงบประมาณที่ตั้งไว้

### ข้อเสนอแนะ

ควรของงบประมาณสนับสนุนเพิ่ม และควรเพิ่มระยะเวลาในการอบรม เพื่อให้ผู้สูงอายุได้รับองค์ความรู้ด้าน อาหาร การดูแลสุขภาพ ฯลฯ และการเข้าร่วมกิจกรรมได้อย่างต่อเนื่อง อีกทั้งเป็นการเพิ่มพูนทักษะ เพิ่มขวัญและ กำลังใจ ทำให้เกิดการพบปะแลกเปลี่ยนความคิดเห็น องค์ความรู้ร่วมกัน รวมทั้งได้ร่วมกิจกรรมที่เป็น การสร้าง ความสุข สนุกสนาน และเกิดความรู้สึกไม่ถูกทอดทิ้ง เพื่อเป็นการพัฒนาศักยภาพของผู้สูงอายุต่อไป

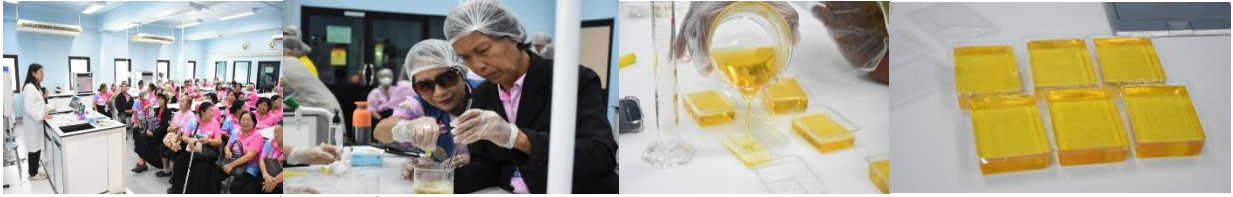

กิจกรรมการปฏิบัติการ การทำเครื่องสำอางเพื่อการดูแลสุขภาพสำหรับผู้สูงอายุ



กิจกรรมการปฏิบัติการ การทำอาหารเพื่อสุขภาพสำหรับผู้สูงอายุ



กิจกรรมการปฏิบัติการ การประดิษฐ์ดอกไม้แห้ง และกิจกรรมเพื่อการนันทนาการ การออกกำลังกายที่เหมาะสมสำหรับผู้สูงอายุ

ภาพประกอบจาก วิทยาลัยเกษตรสุพรรณบุรี มหาวิทยาลัยสวนดุสิต

### 5.2.5) โครงการ: การพัฒนาระดับธุรกิจร้านอาหารให้มีความรู้ด้านสุขาภิบาลอาหารตามกฎกระทรวง สาธารณสุข (30-005500) งบประมาณ 300,000 บาท

#### แผนของโครงการ

1. ผู้เข้าร่วมโครงการ จำนวน 300 คน
2. ความพึงพอใจของผู้เข้าร่วมโครงการ ร้อยละ 90
3. ผู้เข้าร่วมโครงการได้รับความรู้ความเข้าใจจากการถ่ายทอดองค์ความรู้ และนำไปใช้ประโยชน์ ร้อยละ 85

#### ผลสัมฤทธิ์และประโยชน์ที่คาดว่าจะได้รับ

1. ผู้เข้าร่วมโครงการ จำนวน 450 คน
2. ความพึงพอใจของผู้เข้าร่วมโครงการ ร้อยละ 98
3. ผู้เข้าร่วมโครงการได้รับความรู้ความเข้าใจจากการถ่ายทอดองค์ความรู้ และนำไปใช้ประโยชน์ ร้อยละ 95

#### ผลสัมฤทธิ์/ประโยชน์ที่คาดว่าจะได้รับ

1. ร้านอาหาร 50 ร้าน ได้รับการพัฒนาให้ถูกหลักสุขาภิบาลและเป็นไปตามกฎกระทรวงวงสุขลักษณะของสถานที่จำหน่ายอาหาร พ.ศ. 2561
2. ผู้สัมผัสอาหาร 400 คน ได้รับการอบรมและสามารถปฏิบัติงานให้ถูกต้องตามหลักสุขาภิบาลอาหาร และเป็นไปตามกฎกระทรวงวงสุขลักษณะของสถานที่จำหน่ายอาหาร พ.ศ. 2561

#### ปัญหาอุปสรรค

ไม่มี

#### แนวทางการแก้ไข

ไม่มี



ภาพประกอบจาก สวนดุสิตโฮมเบเกอร์รี่ มหาวิทยาลัยสวนดุสิต

## 5.2.6) ผลผลิต: ผู้สำเร็จการศึกษาด้านวิทยาศาสตร์และเทคโนโลยี (30-000300) งบประมาณ 144,198,400 บาท

### แผนของผลผลิต

1. ผู้สำเร็จการศึกษา จำนวน 263 คน
2. นักศึกษาเข้าใหม่ จำนวน 580 คน
3. นักศึกษาคงอยู่ จำนวน 2,239 คน
4. ผู้สำเร็จการศึกษาได้งานทำหรือศึกษาต่อภายในระยะเวลา 12 เดือนหลังจากจบ ร้อยละ 90
5. ผู้สำเร็จการศึกษาจบการศึกษาตามมาตรฐานหลักสูตร ร้อยละ 100
6. ผู้สำเร็จการศึกษาที่จบการศึกษาตามหลักสูตรภายในระยะเวลาที่กำหนด ร้อยละ 90

### ผลสัมฤทธิ์และประโยชน์ที่คาดว่าจะได้รับ

1. ผู้สำเร็จการศึกษา จำนวน 276 คน
2. นักศึกษาเข้าใหม่ จำนวน 583 คน
3. นักศึกษาคงอยู่ จำนวน 2,071 คน
4. ผู้สำเร็จการศึกษาได้งานทำหรือศึกษาต่อภายในระยะเวลา 12 เดือนหลังจากจบ ร้อยละ 93.77
5. ผู้สำเร็จการศึกษาจบการศึกษาตามมาตรฐานหลักสูตร ร้อยละ 100
6. ผู้สำเร็จการศึกษาที่จบการศึกษาตามหลักสูตรภายในระยะเวลาที่กำหนด ร้อยละ 80.90



ภาพประกอบจาก <https://www.dusit.ac.th/> และเฟซบุ๊กกองประชาสัมพันธ์ มหาวิทยาลัยสวนดุสิต

### 5.2.2) ผลผลิต: ผู้สำเร็จการศึกษาด้านสังคมศาสตร์ (30-000500)

งบประมาณ 203,297,200 บาท

#### แผนของผลผลิต

1. ผู้สำเร็จการศึกษา จำนวน 1,222 คน
2. นักศึกษาเข้าใหม่ จำนวน 1,580 คน
3. นักศึกษาคงอยู่ จำนวน 5,883 คน
4. ผู้สำเร็จการศึกษาได้งานทำหรือศึกษาต่อภายในระยะเวลา 12 เดือนหลังจากจบ ร้อยละ 85
5. ผู้สำเร็จการศึกษางานการศึกษามาตรฐานหลักสูตร ร้อยละ 100
6. ผู้สำเร็จการศึกษาที่จบการศึกษามาตรฐานหลักสูตรภายในระยะเวลาที่กำหนด ร้อยละ 90

#### ผลสัมฤทธิ์และประโยชน์ที่คาดว่าจะได้รับ

1. ผู้สำเร็จการศึกษา จำนวน 985 คน
2. นักศึกษาเข้าใหม่ จำนวน 1,670 คน
3. นักศึกษาคงอยู่ จำนวน 5,392 คน
4. ผู้สำเร็จการศึกษาได้งานทำหรือศึกษาต่อภายในระยะเวลา 12 เดือนหลังจากจบ ร้อยละ 85.10
5. ผู้สำเร็จการศึกษางานการศึกษามาตรฐานหลักสูตร ร้อยละ 100
6. ผู้สำเร็จการศึกษาที่จบการศึกษามาตรฐานหลักสูตรภายในระยะเวลาที่กำหนด ร้อยละ 80.15



ภาพประกอบจาก <https://www.dusit.ac.th/> และเฟซบุ๊กกองประชาสัมพันธ์ มหาวิทยาลัยสวนดุสิต

### 5.2.3) ผลผลิต: ผู้สำเร็จการศึกษาด้านวิทยาศาสตร์สุขภาพ (30-000400)

งบประมาณ 3,882,800 บาท

#### แผนของผลผลิต

1. ผู้สำเร็จการศึกษา จำนวน 89 คน
2. นักศึกษาเข้าใหม่ จำนวน 100 คน
3. นักศึกษาคงอยู่ จำนวน 458 คน
4. ผู้สำเร็จการศึกษาได้งานทำหรือศึกษาต่อภายในระยะเวลา 12 เดือนหลังจากจบ ร้อยละ 95
5. ผู้สำเร็จการศึกษางานการศึกษามาตรฐานหลักสูตร ร้อยละ 100
6. ผู้สำเร็จการศึกษาที่จบการศึกษามาตรฐานหลักสูตรภายในระยะเวลาที่กำหนด ร้อยละ 90

#### ผลสัมฤทธิ์และประโยชน์ที่คาดว่าจะได้รับ

1. ผู้สำเร็จการศึกษา จำนวน 86 คน
2. นักศึกษาเข้าใหม่ จำนวน 107 คน
3. นักศึกษาคงอยู่ จำนวน 460 คน
4. ผู้สำเร็จการศึกษาได้งานทำหรือศึกษาต่อภายในระยะเวลา 12 เดือนหลังจากจบ ร้อยละ 100
5. ผู้สำเร็จการศึกษางานการศึกษามาตรฐานหลักสูตร ร้อยละ 100
6. ผู้สำเร็จการศึกษาที่จบการศึกษามาตรฐานหลักสูตรภายในระยะเวลาที่กำหนด ร้อยละ 100





ภาพประกอบจาก <https://www.dusit.ac.th/> เฟซบุ๊กกองประชาสัมพันธ์ และ เฟซบุ๊กคณะพยาบาลศาสตร์ มหาวิทยาลัยสวนดุสิต



ภาพประกอบจาก <https://www.dusit.ac.th/> เฟซบุ๊กกองประชาสัมพันธ์ และ เฟซบุ๊กคณะพยาบาลศาสตร์ มหาวิทยาลัยสวนดุสิต

### ภาพรวมของบัณฑิต

#### แผนของภาพรวมบัณฑิต

1. การได้งานทำในพื้นที่หรือภูมิภาคของบัณฑิต ร้อยละ 78
2. ผู้ใช้งานบัณฑิตมีความพึงพอใจต่อคุณภาพบัณฑิตที่สำเร็จการศึกษา ร้อยละ 85
3. ผู้สำเร็จการศึกษาได้งานทำหรือศึกษาต่อภายในระยะเวลา 12 เดือน หลังจากจบ ร้อยละ 90

#### ผลสัมฤทธิ์และประโยชน์ที่คาดว่าจะได้รับ

1. การได้งานทำในพื้นที่หรือภูมิภาคของบัณฑิต ร้อยละ 90.40
2. ผู้ใช้งานบัณฑิตมีความพึงพอใจต่อคุณภาพบัณฑิตที่สำเร็จการศึกษา ร้อยละ 92.28
3. ผู้สำเร็จการศึกษาได้งานทำหรือศึกษาต่อภายในระยะเวลา 12 เดือน หลังจากจบ ร้อยละ 90.22

## ยุทธศาสตร์จัดสรร : ด้านการพัฒนาและเสริมสร้างศักยภาพทรัพยากรมนุษย์

### แผนงานพื้นฐานด้านการพัฒนาและเสริมสร้างศักยภาพทรัพยากรมนุษย์

#### 5.2.7) ผลผลิต: ผลงานการให้บริการวิชาการ (35-0000100)

งบประมาณ 3,942,800 บาท

#### แผนของผลผลิต

1. ผู้เข้าร่วมโครงการบริการวิชาการ จำนวน 1,000 คน
2. ผู้เข้ารับบริการมีความพึงพอใจต่อการให้บริการ ร้อยละ 90
3. ผู้เข้าร่วมโครงการได้รับความรู้ความเข้าใจจากการถ่ายทอดองค์ความรู้ และนำไปใช้ประโยชน์ร้อยละ 85
4. โครงการด้านการบริการวิชาการหรือโครงการที่ตอบสนองต่อ Area Based ร้อยละ 10
5. การพัฒนาเชิงพื้นที่ (Area Based Development) ร้อยละ 90

#### ผลสัมฤทธิ์และประโยชน์ที่คาดว่าจะได้รับ

1. ผู้เข้าร่วมโครงการบริการวิชาการ จำนวน 5,951 คน
2. ผู้เข้ารับบริการมีความพึงพอใจต่อการให้บริการ ร้อยละ 91.76
3. ผู้เข้าร่วมโครงการได้รับความรู้ความเข้าใจจากการถ่ายทอดองค์ความรู้และนำไปใช้ประโยชน์ร้อยละ 100
4. โครงการด้านการบริการวิชาการหรือโครงการที่ตอบสนองต่อ Area Based ร้อยละ 10
5. การพัฒนาเชิงพื้นที่ (Area Based Development) ร้อย 100

### ผลการดำเนินงานด้านการผลงานการให้บริการวิชาการ

- โครงการที่มีการประสานประโยชน์จากความร่วมมือระหว่างหน่วยงานภายในของมหาวิทยาลัย กับหน่วยงานภายนอกทั้งในประเทศและต่างประเทศ 1 โครงการ คือ โครงการอนุรักษ์พันธุกรรมพืชอันเนื่องมาจากพระราชดำริ สมเด็จพระเทพรัตนราชสุดาฯ สยามบรมราชกุมารี มหาวิทยาลัยสวนดุสิต (อพ.สธ.-มสด.) ประจำปี

งบประมาณ พ.ศ. 2567 แบ่งเป็น 24 กิจกรรม ประกอบด้วย 1) การสืบสานวัฒนธรรมและภูมิปัญญาไทยผ่าน ศิลปะประดิษฐ์และงานใบตอง จังหวัดสุพรรณบุรี 2) การปลูกรักษาทรัพยากรพรหมไม้ท้องถิ่นหายากจังหวัด สุพรรณบุรี 3) การพัฒนาระบบเชิงพื้นที่เพื่อมุ่งสู่ความเป็นกลางทางคาร์บอนในพื้นที่โครงการเมืองต้นแบบเกษตร ปลอดภัยอัจฉริยะ มหาวิทยาลัยสวนดุสิต วิทยาเขตสุพรรณบุรี 4) การพัฒนาการแปรรูปผลผลิตและวัสดุเหลือใช้ ทางการเกษตรเพื่อเพิ่มมูลค่าตามมาตรฐานสินค้าเกษตรปลอดภัยและส่งเสริมการอนุรักษ์ทรัพยากรธรรมชาติ ทางการเกษตรตามอัตลักษณ์ จังหวัดสุพรรณบุรี 5) การพัฒนาวัสดุกันกระแทกจากฟางข้าวเชิงพาณิชย์ เพื่อ ส่งเสริมการจำหน่ายและกระจายผลผลิตพืชเศรษฐกิจของเกษตรกรจังหวัดสุพรรณบุรี 6) การศึกษาการใช้ ประโยชน์แ่งกล้วยน้ำว่าเพื่อพัฒนาเป็นผลิตภัณฑ์อาหารสู่การผลิตเชิงพาณิชย์ 7) การพัฒนาการแปรรูปกล้วย น้ำว่าเพื่อส่งเสริมสุขภาพ 8) การพัฒนาผลิตภัณฑ์เพื่อสร้างมูลค่าเพิ่มและส่งเสริมการอนุรักษ์ทรัพยากรธรรมชาติ ทางการเกษตรจากพืชเศรษฐกิจของชุมชนในจังหวัดสุพรรณบุรี 9) โครงการส่งเสริมการปลูกกล้วยเล็บมือนางและ การแปรรูปผลิตภัณฑ์เชิงชุมชนเพื่อการพัฒนาที่ยั่งยืน ระยะ 2 10) การประเมินผลลัพธ์และผลกระทบโครงการ สนองพระราชดำริ อพ.สธ.-มสท. 11) โครงการอนุรักษ์และยกระดับทุนทางวัฒนธรรมและภูมิปัญญาท้องถิ่น ของ คลองสามเสน (ชุมชนวัดโบสถ์ สามเสน ชุมชนวัดสวัสดิ์วารีสีมารามและชุมชนวัดจอมสุทธาราม) 12) แนวทางการรักษา พืชแบบบูรณาการเพื่อส่งเสริมการอนุรักษ์พันธุกรรมพืชอย่างยั่งยืน 13) โครงการพัฒนาฐานข้อมูลและเว็บไซต์ โครงการอพ.สธ.-มสท. 14) โครงการสวนพฤกษศาสตร์น้ำรั้ว : มหิศจรรย์ดอกขจร 15) งานสวนพฤกษศาสตร์โรงเรียน : โรงเรียนสาธิตละอออุทิศ กรุงเทพมหานคร 16) งานสวนพฤกษศาสตร์โรงเรียน : โรงเรียนสาธิตละอออุทิศ จังหวัด นครนายก 17) งานสวนพฤกษศาสตร์โรงเรียน : โรงเรียนสาธิตละอออุทิศ จังหวัดสุพรรณบุรี 18) โครงการพัฒนา แนวทางการลดการปลดปล่อยก๊าซเรือนกระจกเพื่อส่งเสริมความเป็นกลางทางคาร์บอนของมหาวิทยาลัยสวนดุสิต 19) โครงการบ่มเพาะเมล็ดพันธุ์ ปฐมวัยนักอนุรักษ์น้อย 20) การพัฒนาศูนย์การเรียนรู้เกษตรปลอดภัยตาม แนวคิดเศรษฐกิจ BCG โดยใช้หอมขจรฟาร์มเป็นฐาน 21) ศูนย์ประสานงาน อพ.สธ. - มสท. 22) โครงการพัฒนา ระบบ E-Learning เพื่อการบริหารจัดการบทเรียนออนไลน์และสื่อดิจิทัลเพื่อการเผยแพร่ความรู้โครงการอนุรักษ์ พันธุกรรมพืชอันเนื่องมาจากพระราชดำริฯ มหาวิทยาลัยสวนดุสิต (อพ.สธ.-มสท.) 23) โครงการจัดทำสื่อ ประชาสัมพันธ์โครงการอนุรักษ์พันธุกรรมพืชอันเนื่องมาจาก พระราชดำริฯ มหาวิทยาลัยสวนดุสิต (อพ.สธ.-มสท.) และ 24) การบริหารจัดการโครงการ และการจัดนิทรรศการ อพ.สธ.-มสท.

### ผลสัมฤทธิ์/ประโยชน์ที่จะได้รับ

มหาวิทยาลัยมีการดำเนินงานที่ตอบสนองต่อชุมชนบนพื้นฐานความเชี่ยวชาญและอัตลักษณ์ด้วย ความร่วมมือจากหลากหลายหน่วยงานมาบูรณาการร่วมกัน โดยพัฒนาต่อยอดองค์ความรู้ด้านทรัพยากรชีวภาพ ภายภาพ วัฒนธรรม และภูมิปัญญาท้องถิ่น ซึ่งเป็นการส่งเสริมการอนุรักษ์ การใช้ประโยชน์จากทรัพยากรที่มีอยู่ ให้รู้จักหวงแหนและรักษาทรัพยากรในท้องถิ่น เพื่อที่จะนำไปใช้ประโยชน์ สร้างสรรค์คุณค่า หรือผลิตให้เกิด มูลค่าเพิ่ม มีรายละเอียดดังนี้

1. ชุมชนในพื้นที่กลุ่มเป้าหมายได้ตระหนักถึงความสำคัญของทรัพยากรต่าง ๆ ที่มีอยู่ ก่อให้เกิดการสร้างเครือข่าย ในการพึ่งพาตนเอง และมีจิตสำนึกในการอนุรักษ์ทรัพยากรที่มีอยู่อย่างจำกัดและใช้ให้เกิดประโยชน์อย่างคุ้มค่า มี การพัฒนาผลิตภัณฑ์จากทรัพยากรท้องถิ่น รวมทั้งสิ้น 10 ผลิตภัณฑ์ ได้แก่ 1) ผลิตภัณฑ์วัสดุกันกระแทกจากฟางข้าว 2) สบู่โนนิ เมทอล ดีทคลีนซิ่ง โซฟบาร์ 3) กล้วยแผ่น 4) ผงกล้วยน้ำว่าขงตีม 5) ทาร์ตแปงกล้วย 6) ผลิตภัณฑ์วุ้นฟิลา กรอบจากแปงกล้วยน้ำว่ารสกล้วยตาก 7) ผลิตภัณฑ์วุ้นฟิลากรอบจากแปงกล้วยน้ำว่ารสโกโก้ 8) ผลิตภัณฑ์วัสดุ ปลูกจากส่วนเหลือทิ้งจากกล้วยเล็บมือนาง 9) ผลิตภัณฑ์น้ำเชื่อมกล้วยน้ำว่า และ 10) ผลิตภัณฑ์น้ำเชื่อมกล้วย น้ำว่าอบเชย เพื่อเป็นทางเลือกในการเพิ่มรายได้ให้กับคนในชุมชน และส่งเสริมการนำทรัพยากรท้องถิ่นไปใช้ให้ เกิดประโยชน์

2. หน่วยงานมีฐานข้อมูลจากการสำรวจทรัพยากรชีวภาพ ภายภาพ และภูมิปัญญาท้องถิ่นในจังหวัดสุพรรณบุรี และดำเนินการอนุรักษ์พืชแบบบูรณาการเพื่อส่งเสริมการอนุรักษ์พันธุกรรมพืชอย่างยั่งยืนในพื้นที่อนุรักษ์พันธุ์พืช สมุนไพรพื้นเมือง ณ สวนพฤกษศาสตร์ มหาวิทยาลัยสวนดุสิต วิทยาเขตสุพรรณบุรี นอกจากนี้ได้คัดเลือกพันธุ์พืช สมุนไพรประเภทไม้ยืนต้น ไม้ชายน้ำ และไม้น้ำ ในจังหวัดสุพรรณบุรี เพื่อเป็นแหล่งรวบรวมและอนุรักษ์ไว้ในพื้นที่ สวนพฤกษศาสตร์ และใช้พื้นที่สวนพฤกษศาสตร์เป็นแหล่งเรียนรู้พันธุกรรมพืชพื้นเมืองจังหวัดสุพรรณบุรี จำนวน 14 ชนิด ได้แก่ ประเภทไม้ยืนต้น 6 ชนิด คือ มะพูด มะสัง มะตาด กระโดน ชุนน และลำตวน ประเภทไม้น้ำ จำนวน 2 ชนิด คือ บัวหลวงและบัวสาย ประเภทไม้ชายน้ำ จำนวน 6 ชนิด ได้แก่ พุทธรักษา พลับพลึงใหญ่ ผักกูด โสน คล้าน้ำ และแห้ว นอกจากนี้ ยังมีโครงการอนุรักษ์ทรัพยากรภูมิปัญญาท้องถิ่น 1 โครงการ คือ โครงการอนุรักษ์และยกระดับทุนทางวัฒนธรรมและภูมิปัญญาท้องถิ่นของคลองสามเสน (ชุมชนวัดโบสถ์ สามเสน ชุมชนวัด สวัสดิ์วารีสีมาราม และชุมชนวัดจอมสุตาราม)
3. เกิดสวนพฤกษศาสตร์โรงเรียน จำนวน 4 แห่ง เพื่อเป็นที่รวบรวมพืชพรรณไม้ท้องถิ่น ภูมิปัญญาท้องถิ่น และเป็น แหล่งการเรียนรู้ด้านพรรณไม้ และสร้างจิตสำนึกในการอนุรักษ์ทรัพยากร โดยมีเป้าหมายเพื่อให้นักเรียน บุคลากร และผู้ปกครองเกิดจิตสำนึกในการอนุรักษ์ทรัพยากร และเกิดความเข้าใจในความสำคัญต่อทรัพยากรในท้องถิ่น บริการวิชาการ (อพสธ.2567)
4. มีฐานข้อมูลการปล่อยก๊าซเรือนกระจก จากการจัดกิจกรรมต่าง ๆ ในพื้นที่โครงการเมืองต้นแบบเกษตร ปลอดภัยอัจฉริยะ มหาวิทยาลัยสวนดุสิต วิทยาเขตสุพรรณบุรี และจัดอบรมเชิงปฏิบัติการด้านการบริหารจัดการ คาร์บอนและก๊าซเรือนกระจกเพื่อพัฒนาองค์ความรู้ในบริบทของบุคคล และหน่วยงานพื้นที่ต้นแบบ เพื่อมุ่งสู่ ความเป็นกลางทางคาร์บอนของมหาวิทยาลัยสวนดุสิต
5. มีหลักสูตรการเรียนรู้เกษตรปลอดภัยตามแนวคิดเศรษฐกิจ BCG โดยใช้หอมขจรฟาร์มเป็นฐาน จำนวน 1 หลักสูตร โดยแบ่งกรอบการเรียนรู้ออกเป็น 3 กรอบ ได้แก่ กรอบการเรียนรู้ที่ 1 เรื่อง พืชและส่วนประกอบของ พืช จำนวน 4 ฐานกิจกรรม กรอบการเรียนรู้ที่ 2 เรื่อง การใช้ประโยชน์จากพืชในชีวิตประจำวัน จำนวน 4 ฐาน กิจกรรม กรอบการเรียนรู้ที่ 3 เรื่อง การปลูกจิตสำนึกในการอนุรักษ์ทรัพยากรธรรมชาติและสิ่งแวดล้อมตาม แนวคิด BCG โมเดล จำนวน 4 ฐานกิจกรรม และมีกิจกรรมปลูกจิตสำนึกตระหนักรู้ในการอนุรักษ์พันธุกรรมพืช ให้กับเด็กปฐมวัย 1 โครงการ คือ “โครงการบ่มเพาะเมล็ดพันธุ์ ปฐมวัยนักอนุรักษ์น้อย”
6. การถ่ายทอดองค์ความรู้และเทคโนโลยีด้านการอนุรักษ์และใช้ประโยชน์ ได้แก่ 1) ถ่ายทอดองค์ความรู้การปลูก กล้ายเล็บมีอนางให้เหมาะสมกับพื้นที่และการจัดการวัสดุเหลือทิ้งหลังการเก็บเกี่ยวให้กับชุมชนในพื้นที่ 1 กิจกรรม การถ่ายทอดองค์ความรู้การจัดการวัสดุเหลือทิ้งหลังการเก็บเกี่ยว 1 กิจกรรม และการถ่ายทอดองค์ความรู้เกี่ยวกับการ สืบสานวัฒนธรรมและภูมิปัญญาไทยผ่านศิลปะประดิษฐ์และงานใบตอง จังหวัดสุพรรณบุรี 3 กิจกรรม 2) การ พัฒนาระบบ E-Learning เพื่อการบริหารจัดการบทเรียนออนไลน์และสื่อดิจิทัลเพื่อการเผยแพร่ความรู้โครงการ อนุรักษ์พันธุกรรมพืชอันเนื่องมาจากพระราชดำริฯ มหาวิทยาลัยสวนดุสิต (อพ.สธ.-มสธ.) จำนวน 1 ระบบ ที่ <https://www.d-course.com/> และสื่อมัลติมีเดียบทเรียนออนไลน์การอนุรักษ์พันธุกรรมพืชและการใช้ประโยชน์ ซึ่งถอดความรู้มาจากหลักสูตรการเรียนรู้เกษตรปลอดภัยตามแนวคิดเศรษฐกิจ BCG สำหรับเด็กและเยาวชน เพื่อสนับสนุนกิจกรรมการเรียนรู้นอกห้องเรียนที่มุ่งเน้นสร้างประสบการณ์การเรียนรู้ทักษะชีวิตและปลูกจิตสำนึก ในการอนุรักษ์และใช้ประโยชน์ทรัพยากรและสิ่งแวดล้อมตามแนวคิดเศรษฐกิจ BCG จำนวน 3 เรื่อง ได้แก่ (1) การเรียนรู้เกี่ยวกับพืชและส่วนประกอบของพืช (2) การปลูกจิตสำนึกในการอนุรักษ์ทรัพยากรธรรมชาติและ สิ่งแวดล้อมตามแนวคิด BCG โมเดล (Bio-Circular-Green economic model) และ (3) การใช้ประโยชน์จากพืช ในชีวิตประจำวัน รวมทั้งสิ้นเป็น จำนวน 12 บทเรียน
7. พัฒนาเว็บไซต์โครงการอนุรักษ์พันธุกรรมพืชอันเนื่องมาจากพระราชดำริฯ มหาวิทยาลัยสวนดุสิต (อพ.สธ.-มสธ.) (<http://rspg.dusit.ac.th/67/>) ปี 2567 และปรับปรุงฐานข้อมูลพันธุกรรมพืช อพ.สธ.-มสธ. ปี 2567

(<http://rspg.dusit.ac.th/66/category/plant-genetics>)

8. คลิปวิดีโอประชาสัมพันธ์โครงการอนุรักษ์พันธุกรรมพืชอันเนื่องมาจากพระราชดำริฯ มหาวิทยาลัยสวนดุสิต (อพ.สธ.-มสค.) จำนวน 18 คลิป เพื่อนำไปใช้ในการเผยแพร่ประชาสัมพันธ์ สรุปรายการดำเนินงานของกิจกรรมต่าง ๆ ในโครงการฯ ให้ความรู้ และรวบรวมผ่านช่องทางออนไลน์เพื่อให้กลุ่มเป้าหมาย ผู้มีส่วนได้ส่วนเสีย และผู้เกี่ยวข้อง สามารถติดตามการดำเนินการ และนำผลการดำเนินงานไปต่อยอดสู่โครงการและกิจกรรมอื่น <https://www.youtube.com/@SDUservices>

### **ปัญหาและอุปสรรคในการดำเนินงาน**

1. การส่งเสริมนวัตกรรมทางการเกษตร บางกิจกรรมยังคงต้องอาศัยห้องปฏิบัติการ/เครื่องมือขั้นสูง ทำให้กลุ่ม/ชุมชนมีข้อจำกัดในการเข้าถึงการใช้ห้องปฏิบัติการ/เครื่องมือขั้นสูง
2. เกษตรกรขาดความร่วมมืออย่างจริงจังและจริงใจเพื่อแก้ไขปัญหา โดยเกษตรกรคำนึงถึงประโยชน์ที่จะเกิดขึ้นในระยะสั้น
3. ข้อจำกัดในการเข้าถึงหลักเกณฑ์และกระบวนการขอรับรองมาตรฐานสินค้าต่าง ๆ อาทิเช่น การขอไปรับรองมาตรฐานการปฏิบัติทางการเกษตรที่ดีและเหมาะสม (Good Agricultural Practice : GAP) มาตรฐาน อย. ของเกษตรกร เนื่องจากเกษตรกรมีความสามารถในการเข้าถึงข้อมูลได้น้อย
4. เกษตรกร กลุ่ม/ชุมชน ขาดความรู้หรือทักษะ การประยุกต์ใช้เทคโนโลยี โดยเฉพาะเครื่องมือและสิ่งสนับสนุนที่อำนวยความสะดวก รวมถึงบุคลากรที่สามารถถ่ายทอดองค์ความรู้ด้านเทคโนโลยี

### **แนวทางการแก้ไข**

1. ปรับวิธีการและเทคนิคต่าง ๆ ที่เหมาะสมในการดำเนินกิจกรรม อาทิ 1) นำเทคโนโลยีหรือเทคนิคการปลูกพืชที่เหมาะสม กับสภาวะแวดล้อมที่เปลี่ยนไป 2) ใช้เทคโนโลยีสารสนเทศมาใช้ในการปฏิบัติงานเพื่อลดขั้นตอนการลงพื้นที่ และลดเวลาการทำงาน อาทิ การใช้ video call หรือ ออนไลน์ด้วย Microsoft Teams หรือ ZOOM
2. การประเมินศักยภาพของวิสาหกิจชุมชนเพื่อเป็นเครื่องมือในประเมินความพร้อมของชุมชน และนำข้อมูลมาใช้ในการวางแผนและวิเคราะห์หาแนวทางในการพัฒนาผลิตภัณฑ์การเกษตรให้เหมาะสมและได้มาตรฐานให้แก่ชุมชน
3. มหาวิทยาลัยควรส่งเสริมการขับเคลื่อนงานวิจัยจากนวัตกรรมทางการเกษตร ทั้งบุคลากร และเทคโนโลยี เพื่อให้สอดคล้องกับบริบทพื้นที่ของแต่ละชุมชน

### **ข้อเสนอแนะ**

1. สถาบันการศึกษาควรมีบทบาทเพิ่มขึ้นในการวิจัยและพัฒนาผลิตภัณฑ์ใหม่ให้แก่ เกษตรกร กลุ่ม/ชุมชน ที่สอดคล้องกับห่วงโซ่อุปทาน และควรนำหลักการประเมินวัฏจักรชีวิตมาประยุกต์ใช้ในการวิเคราะห์คาร์บอนฟุตพริ้นท์ของผลิตภัณฑ์ เพื่อเป็นเครื่องมือในการจัดการสิ่งแวดล้อมที่สามารถวัดได้ในเชิงปริมาณที่เป็นรูปธรรม เพื่อความยั่งยืนในการอนุรักษ์และการใช้ประโยชน์ทางการเกษตรต่อไป
2. ภาครัฐที่เกี่ยวข้องควรมุ่งเน้นและสนับสนุนการเพิ่มมูลค่าผลผลิตที่มีมากกว่าความต้องการของตลาด ด้วยการสร้างการรับรู้และความเข้าใจแก่เกษตรกร กลุ่ม/ชุมชนให้ครอบคลุมตลอดห่วงโซ่อุปทานและควรเป็นมิตรต่อสิ่งแวดล้อมหน่วยงานที่เกี่ยวข้องควรนำแนวทางของการปฏิบัติทางการเกษตรที่ดีและเหมาะสม (Good Agricultural Practice : GAP) ,คาร์บอนฟุตพริ้นท์ผลิตภัณฑ์ (Carbon Footprint of Product : CFP) มาประยุกต์ใช้ เพื่อการเพิ่มศักยภาพของแต่ละขั้นตอนของห่วงโซ่อุปทานให้แก่เกษตรกร กลุ่ม/ชุมชน ในพื้นที่ เพื่อพัฒนามาตรฐานผลิตภัณฑ์สินค้าทางการเกษตรและเป็นมิตรกับสิ่งแวดล้อมมากยิ่งขึ้น พร้อมทั้งยกระดับและมาตรฐานเพื่อการส่งออกและขยายช่องทางการตลาดได้เพิ่มขึ้น

การศึกษางานศิลปะประดิษฐ์และงานใบตอง เป็นภูมิปัญญาไทยที่ล้ำค่า แสดงถึงความละเอียดอ่อน สวยงาม สิ่งสำคัญ คือ การได้ข้อมูลจากผู้เชี่ยวชาญที่ทรงภูมิปัญญาวัฒนธรรมงานใบตองของจังหวัดสุพรรณบุรี ซึ่งเป็นการช่วยเสริมสร้างความเข้าใจและการรักษาฐานความรู้ด้านศิลปะและวัฒนธรรมไทย เพื่อพัฒนาต่อยอดองค์ความรู้และสร้างนวัตกรรมที่นำไปใช้ประโยชน์ได้อย่างเป็นรูปธรรมทั้งในเชิงสังคม วิชาการ และพาณิชย์



ภาพประกอบจาก สถาบันวิจัยและพัฒนา มหาวิทยาลัยสวนดุสิต

สวนพฤกษศาสตร์นารู : มหัทศจรยดอกขจร หากจะทำให้เขารักตั้งแต่ยังเป็นเด็กเล็ก ต้องให้ความเข้าใจถึงความสัมพันธ์และผูกพันต่อทรัพยากร ต่อแผ่นดิน หรือประเทศชาติ เขาจึงจะรู้สึกชื่นชม เห็นคุณค่า มีความรักอย่างหวงแหนต่อสิ่งที่เป็นของตนเอง และอยากจะรักษาไว้ให้อยู่ได้นานเท่านาน พร้อมทั้งนำสิ่งที่ได้เรียนรู้มาใช้ให้เกิดประโยชน์ต่อตนเอง โรงเรียน ชุมชน สังคม และประเทศชาติต่อไป



ภาพประกอบจาก [https://www.sentangsedtee.com/farming-trendy/article\\_21759#google\\_vignette](https://www.sentangsedtee.com/farming-trendy/article_21759#google_vignette) และสถาบันวิจัยและพัฒนา มหาวิทยาลัยสวนดุสิต

มหาวิทยาลัยสวนดุสิตตั้งอยู่ในเขตดุสิต มีสถานที่สำคัญเป็นชุมชนเก่าแก่ ที่มีอัตลักษณ์ทางวัฒนธรรมและภูมิปัญญาในพื้นที่คลองสามเสน (ชุมชนวัดโบสถ์ สามเสน ชุมชนวัดสวัสดิ์วารีสิมาราม และชุมชนวัดจอมสุทธาราม) เพื่อก่อให้เกิดความรัก รู้จักอนุรักษ์และหวงแหนคุณค่า พร้อมทั้งยกระดับมรดกภูมิปัญญาในชุมชนต่อไป

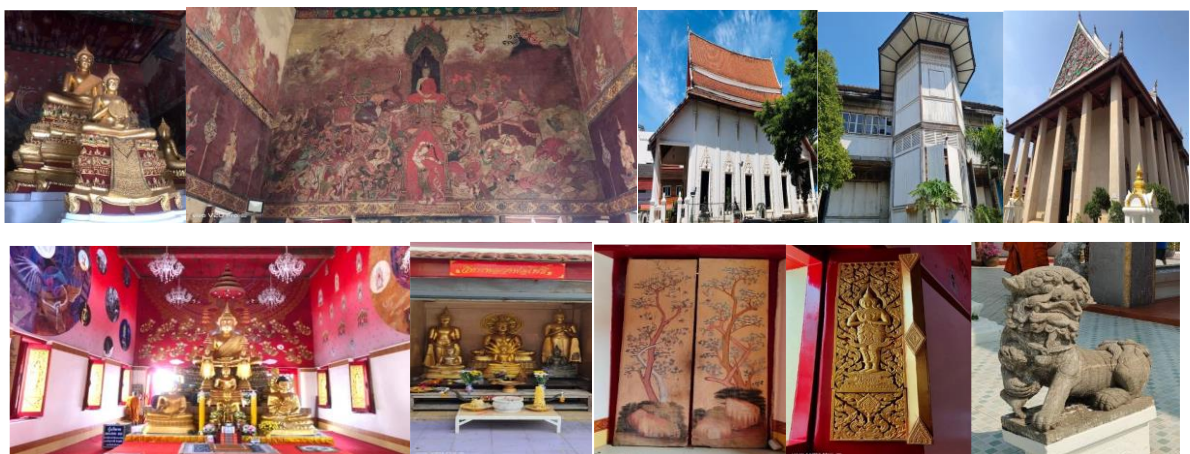

ภาพประกอบจาก สถาบันวิจัยและพัฒนา มหาวิทยาลัยสวนดุสิต



ภาพประกอบจาก สถาบันวิจัยและพัฒนา มหาวิทยาลัยสวนดุสิต

เรื่องกล้วย ๆ ที่น่ารู้

กล้วยน้ำว้าเป็นพืชเกษตรที่มีปริมาณมากของจังหวัดสุพรรณบุรี เพื่อต่อยอดองค์ความรู้และสร้างนวัตกรรมและการนำไปใช้ประโยชน์ โดยการแปรรูปกล้วยน้ำว้าเพื่อส่งเสริมสุขภาพให้กับชุมชนในจังหวัดสุพรรณบุรี เริ่มต้นจากวิเคราะห์คุณสมบัติ ทดสอบคุณภาพ ความต้องการ และระดับความพึงพอใจของผู้ทดลองใช้ผลิตภัณฑ์ ออกแบบโลโก้และบรรจุภัณฑ์ ส่งตรวจผลิตภัณฑ์เพื่อรับการรับรองมาตรฐานของผลิตภัณฑ์ ถ่ายทอดองค์ความรู้สู่ชุมชน พัฒนาสื่อองค์ความรู้ เผยแพร่ผลิตภัณฑ์แก่บุคคลทั่วไป



ภาพประกอบจากสถาบันวิจัยและพัฒนา มหาวิทยาลัยสวนดุสิต

การพัฒนาผลิตภัณฑ์จากแปรรูปกล้วยน้ำว้าดิบเป็นผลผลิตที่สำคัญ ซึ่งต่อยอดจากงานวิจัยเดิมที่ผ่านมา เนื่องจากประโยชน์ทางสุขภาพของแปรรูปกล้วย แต่การจำหน่ายมีข้อจำกัดเนื่องจากการนำไปใช้งานยากและรสชาติไม่ตรงกับความต้องการของผู้บริโภค จึงต้องมีการพัฒนาต่อให้เกิดการสร้างมูลค่าในผลิตภัณฑ์เดิม และเป็นการส่งเสริมการอนุรักษ์กล้วยน้ำว้าให้เป็นแหล่งของวัตถุดิบที่มีมูลค่าและสามารถสร้างรายได้ให้กับชุมชนต่อไป



ภาพประกอบจากสถาบันวิจัยและพัฒนา มหาวิทยาลัยสวนดุสิต

สื่อการเรียนรู้ได้คัดเลือกหลักสูตรการเรียนรู้เกษตรปลอดภัยตามแนวคิดเศรษฐกิจ BCG สำหรับเด็กและเยาวชน จาก โครงการ “การพัฒนาศูนย์การเรียนรู้เกษตรปลอดภัยตามแนวคิดเศรษฐกิจ BCG โดยใช้หอมขจรพาร์มเป็นฐาน” สำหรับให้บริการฝึกอบรมแก่เด็กและเยาวชนในพื้นที่ให้บริการของมหาวิทยาลัย ประกอบด้วยเนื้อหา 3 ด้าน คือ 1) การเรียนรู้เกี่ยวกับพืชและส่วนประกอบของพืช ได้แก่ ราก ลำต้น ใบ ดอก ผล และเมล็ด 2) การใช้ประโยชน์จากพืชในชีวิตประจำวัน และ 3) การปลูกจิตสำนึกในการอนุรักษ์ทรัพยากรธรรมชาติและสิ่งแวดล้อมตามแนวคิด BCG โมเดล (Bio-Circular-Green economic model) ในแต่ละด้านของเนื้อหาภารกิจกรมให้เด็กได้ปฏิบัติจริงด้วยตนเอง

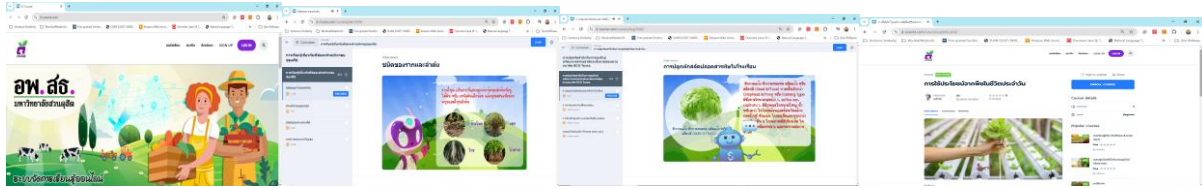

ภาพประกอบจากสถาบันวิจัยและพัฒนา มหาวิทยาลัยสวนดุสิต



ภาพประกอบจากสถาบันวิจัยและพัฒนา มหาวิทยาลัยสวนดุสิต

**ยุทธศาสตร์จัดสรร : ยุทธศาสตร์ด้านการสร้างโอกาสและความเสมอภาคทางสังคม**  
**แผนงานยุทธศาสตร์สร้างความเสมอภาคทางการศึกษา**

5.2.6) โครงการสนับสนุนค่าใช้จ่ายในการจัดการศึกษาตั้งแต่ระดับอนุบาลจนจบการศึกษาขั้นพื้นฐาน (42-002000)

งบประมาณ 8,896,700 บาท

**แผนของโครงการ**

1. นักเรียนได้รับการสนับสนุนค่าใช้จ่ายในการจัดการศึกษาตั้งแต่ระดับอนุบาลจนจบการศึกษาขั้นพื้นฐาน จำนวน 2,497 คน
2. นักเรียนและผู้ปกครองมีความพึงพอใจต่อโครงการสนับสนุนค่าใช้จ่ายในการจัดการศึกษาตั้งแต่อนุบาลจนจบการศึกษาขั้นพื้นฐาน ร้อยละ 100
3. ค่าใช้จ่ายที่ผู้ปกครองสามารถลดตามรายการ ร้อยละ 100

**ผลสัมฤทธิ์และประโยชน์ที่คาดว่าจะได้รับ**

1. นักเรียนได้รับการสนับสนุนค่าใช้จ่ายในการจัดการศึกษาตั้งแต่ระดับอนุบาลจนจบการศึกษาขั้นพื้นฐาน จำนวน 2,110 คน
2. นักเรียนและผู้ปกครองมีความพึงพอใจต่อโครงการสนับสนุนค่าใช้จ่ายในการจัดการศึกษาตั้งแต่อนุบาลจนจบการศึกษาขั้นพื้นฐาน ร้อยละ 100
3. ค่าใช้จ่ายที่ผู้ปกครองสามารถลดตามรายการ ร้อยละ 100



ภาพประกอบจาก <https://www.dusit.ac.th/> และเฟซบุ๊กโรงเรียนสาธิตละอออุทิศ

## แผนงานบุคลากรภาครัฐ (ด้านการพัฒนาและเสริมสร้างศักยภาพคน)

5.2.8) รายการค่าใช้จ่ายบุคลากรภาครัฐ ยกระดับคุณภาพการศึกษาและการเรียนรู้ตลอดชีวิต (14-000600) จำนวนเงิน 658,010,800 บาท

- 1.1 รายการงบประมาณ
- 1.2 ค่าจ้างชั่วคราว
- 1.3 ค่าใช้จ่ายดำเนินการ

หมายเหตุ: มหาวิทยาลัยสวนดุสิตได้รับจัดสรรงบประมาณ วงเงิน 614.8912 ล้านบาท โดยได้รับจัดสรรงบกลาง รายการเงินเลื่อนเงินเดือนและเงินปรับวุฒิข้าราชการจากกรมบัญชีกลาง เพื่อสมทบงบบุคลากรที่ไม่เพียงพอ วงเงิน 2.1367 ล้านบาท รวมวงเงินทั้งสิ้น 617.0279 ล้านบาท

### ภาพรวมของมหาวิทยาลัยสวนดุสิต

#### แผนของภาพรวมมหาวิทยาลัย

**ผลสัมฤทธิ์:** บัณฑิตมีคุณภาพ มีคุณลักษณะอันพึงประสงค์ และมีทักษะตรงตามความต้องการของตลาดแรงงานและทิศทางการพัฒนาประเทศ

1. ผู้เรียนสาขาวิชาที่เป็นความต้องการของประเทศ จำนวน 8,627 คน
2. การมีงานทำของผู้สำเร็จการศึกษาภายในระยะ 1 ปี หลังจากจบการศึกษา ร้อยละ 85

**ผลสัมฤทธิ์:** ชุมชนระดับท้องถิ่นมีความเข้มแข็งแบบยั่งยืน และมีคุณภาพชีวิตที่ดีขึ้น

3. ผู้เข้ารับการถ่ายทอดความรู้และเรียนรู้ผ่านการเข้าร่วมกิจกรรม/ฝึกอบรม/แหล่งเรียนรู้ ตลอดจนการเข้าถึงสื่อในรูปแบบ Lifelong Learning 4,803 คน
4. การพัฒนาเชิงพื้นที่ (Area Based Development) ร้อยละ 90

**ผลสัมฤทธิ์:** นักเรียนได้รับโอกาสและความเสมอภาคทางการศึกษา

5. นักเรียนในสังกัดมหาวิทยาลัยได้รับโอกาสทางการศึกษาขั้นพื้นฐานตามสิทธิที่กำหนดไว้ จำนวน 2,497 คน

#### ผลสัมฤทธิ์และประโยชน์ที่คาดว่าจะได้รับ

**ผลสัมฤทธิ์:** บัณฑิตมีคุณภาพ มีคุณลักษณะอันพึงประสงค์ และมีทักษะตรงตามความต้องการของตลาดแรงงานและทิศทางการพัฒนาประเทศ

1. ผู้เรียนสาขาวิชาที่เป็นความต้องการของประเทศ จำนวน 7,923 คน
2. การมีงานทำของผู้สำเร็จการศึกษาภายในระยะ 1 ปี หลังจากจบการศึกษา ร้อยละ 90.22

**ผลสัมฤทธิ์:** ชุมชนระดับท้องถิ่นมีความเข้มแข็งแบบยั่งยืน และมีคุณภาพชีวิตที่ดีขึ้น

3. ผู้เข้ารับการถ่ายทอดความรู้และเรียนรู้ผ่านการเข้าร่วมกิจกรรม/ฝึกอบรม/แหล่งเรียนรู้ ตลอดจนการเข้าถึงสื่อในรูปแบบ Lifelong Learning 11,547 คน
4. การพัฒนาเชิงพื้นที่ (Area Based Development) ร้อยละ 100

**ผลสัมฤทธิ์:** นักเรียนได้รับโอกาสและความเสมอภาคทางการศึกษา

5. นักเรียนในสังกัดมหาวิทยาลัยได้รับโอกาสทางการศึกษาขั้นพื้นฐานตามสิทธิที่กำหนดไว้ จำนวน 2,110 คน



ภาพประกอบจาก <https://www.dusit.ac.th/> และเฟซบุ๊กของประชาสัมพันธ์ มหาวิทยาลัยสวนดุสิต



## 6. ผลการเบิกจ่ายเงินงบประมาณแผ่นดิน ประจำปีงบประมาณ พ.ศ. 2567

มหาวิทยาลัยสวนดุสิต ได้รับจัดสรรเงินงบประมาณแผ่นดิน ปีงบประมาณ พ.ศ. 2567 วงเงิน 1,034.6186 ล้านบาท โดยได้รับจัดสรรงบกลาง รายการเงินเลื่อนเงินเดือนและเงินปรับวุฒิข้าราชการจากกรมบัญชีกลาง เพื่อสมทบบุคลากรที่ไม่เพียงพอ วงเงิน 1.7030 ล้านบาท รวมวงเงินทั้งสิ้น 1,036.3216 ล้านบาท

ในไตรมาส 4 มีผลการเบิกจ่ายภาพรวมจากระบบ GFMS วงเงิน 1,036.3216 ล้านบาท คิดเป็นร้อยละ 100.00 ของเงินงบประมาณที่ได้รับจัดสรร มีผลการเบิกจ่ายจริงสะสม (ภาพรวม) วงเงิน 803.9305 ล้านบาท คิดเป็นร้อยละ 77.58 ของอนุมัติกันเงินเหลือในปี วงเงิน 232.3911 ล้านบาท คิดเป็นร้อยละ 22.42

ส่วนงบลงทุน ได้รับจัดสรร วงเงิน 292.3502 ล้านบาท โดยในไตรมาส 4 มีผลการเบิกจ่ายจากระบบ GFMS วงเงิน 292.3502 ล้านบาท คิดเป็น ร้อยละ 100.00 ของงบลงทุนที่ได้รับจัดสรร มีผลการเบิกจ่ายจริงสะสม (งบลงทุน) วงเงิน 54.6482 ล้านบาท คิดเป็น ร้อยละ 18.69 ของงบลงทุนที่ได้รับจัดสรร ขออนุมัติกันเงินเหลือในปี วงเงิน 230.8731 ล้านบาท คิดเป็นร้อยละ 78.97 และโอนเปลี่ยนแปลงงบประมาณไปเป็นงบเงินอุดหนุนทั่วไป (ดำเนินงาน) รวมเป็นเงินทั้งสิ้น 6.8289 ล้านบาท คิดเป็นร้อยละ 2.34 ประกอบด้วย ผลผลิตผู้สำเร็จการศึกษาด้านวิทยาศาสตร์และเทคโนโลยี เป็นเงิน 3.8535 ล้านบาท คิดเป็นร้อยละ 1.32 ผลผลิตผู้สำเร็จการศึกษาด้านสังคมศาสตร์ เป็นเงิน 2.9734 ล้านบาท คิดเป็นร้อยละ 1.02 และผลผลิตผู้สำเร็จการศึกษาด้านวิทยาศาสตร์สุขภาพ เป็นเงิน 0.0020 ล้านบาท คิดเป็นร้อยละ 0)

ทั้งนี้กระทรวงการคลัง ได้ตั้งเป้าหมายการเบิกจ่ายเงินงบประมาณแผ่นดิน ณ ไตรมาส 4 ในภาพรวมร้อยละ 100 ของงบประมาณที่ได้รับจัดสรร ส่วนงบลงทุน ร้อยละ 100 ของงบลงทุนที่ได้รับจัดสรร ซึ่งจะเห็นว่าผลการเบิกจ่ายเงินงบประมาณแผ่นดินในภาพรวมเท่ากับเป้าหมายที่กระทรวงการคลังกำหนดไว้ ส่วนงบลงทุนมีผลการเบิกจ่ายเท่ากับเป้าหมายที่กระทรวงการคลังกำหนดไว้ มีรายละเอียดดังนี้

### 6.1) ผลการเบิกจ่ายเงินงบประมาณแผ่นดิน ปีงบประมาณ พ.ศ. 2567

ตารางที่ 1 ผลการเบิกจ่ายเงินงบประมาณแผ่นดิน (ภาพรวม) ปีงบประมาณ พ.ศ. 2567 ณ ไตรมาส 4

หน่วย : ล้านบาท

จัดสรร	เป้าหมายการเบิกจ่ายกระทรวงการคลัง	ผลการเบิกจ่ายสะสมจาก GFMS	ผลการเบิกจ่ายจริง	เปรียบเทียบผลการเบิกจ่าย GFMS กับเป้าหมาย	
				จาก GFMS	เบิกจ่ายจริง
1,034.6186	1,034.6186	1,036.3216	803.9305	0	-232.3911
ร้อยละ	100.00	100.00	84.23	0	-22.42

หมายเหตุ มหาวิทยาลัยได้รับจัดสรรงบประมาณ เป็นเงิน 1,034.6186 ล้านบาท และได้รับจัดสรรงบกลาง เงินเลื่อนเงินเดือนและเงินปรับวุฒิข้าราชการ เป็นเงิน 1.7030 ล้านบาท รวมเป็นเงินทั้งสิ้น 1,036.3216 ล้านบาท เบิกจ่ายจริง 803.9305 ล้านบาท และขออนุมัติกันเงินไว้เบิกเหลือในปี เป็นเงิน 232.3911 ล้านบาท

ตารางที่ 2 เปรียบเทียบผลการเบิกจ่ายเงินงบประมาณแผ่นดิน (ภาพรวม) ปีงบประมาณ พ.ศ. 2563-2567 ณ ไตรมาส 4

หน่วย : ล้านบาท

ปีงบประมาณ	จัดสรร	เป้าหมายการเบิกจ่ายกระทรวงการคลัง	ผลการเบิกจ่ายสะสมจาก GFMS	ผลการเบิกจ่ายจริงสะสม	เปรียบเทียบผลการเบิกจ่ายสะสมจาก GFMS กับเป้าหมาย	เปรียบเทียบผลการเบิกจ่ายจริงสะสมกับเป้าหมาย
2567*	1,034.6186	1,034.6186 (100.00 %)	1,036.3216 (100.02 %)	803.9305 (77.58 %)	0 (0 %)	-232.3911 (22.42 %)
2566	1,040.9466	1,040.9466 (100.00 %)	1,042.2229 (100.00 %)	877.9469 (84.23 %)	0 (0 %)	-164.2760 (15.76 %)
2565	1,045.8095	1,045.8095 (100.00 %)	1,045.8095 (100.00 %)	850.7260 (81.35 %)	0 (0 %)	-195.0835 (18.65 %)
2564	1,022.9091	1,022.9091 (100.00 %)	1,022.9091 (100.00 %)	900.2339 (88.01 %)	0 (0 %)	-122.6752 (11.99 %)
2563	986.0196	986.0196 (100.00 %)	986.0196 (100.00 %)	805.6577 (81.17 %)	0 (0 %)	-180.3619 (18.29 %)

หมายเหตุ \* มหาวิทยาลัยได้ขออนุมัติกันเงินไว้เบิกเหลือในปี เป็นเงิน 232.3911 ล้านบาท

**ตารางที่ 3 ผลการเบิกจ่ายเงินงบประมาณแผ่นดิน (งบลงทุน) ปีงบประมาณ พ.ศ. 2567 ณ ไตรมาส 4**

หน่วย : ล้านบาท

จัดสรร	เป้าหมายการเบิกจ่าย กระทรวงการคลัง	ผลการเบิกจ่ายสะสม จาก GFMIS	ผลการเบิกจ่ายจริง สะสม	เปรียบเทียบผลการเบิกจ่าย GFMIS กับเป้าหมาย	
				จาก GFMIS	เบิกจ่ายจริง
292.3502	292.3502	292.3502	54.6482	0	-237.7020
ร้อยละ	100.00	100.00	18.69	0	-81.31

หมายเหตุ ; มหาวิทยาลัยได้รับจัดสรรงบประมาณ งบเงินอุดหนุน (งบลงทุน) เป็นเงิน 292.3502 ล้านบาท เบิกจ่ายจริง 54.6482 ล้านบาท ดังนั้นมหาวิทยาลัยจึงขออนุมัติกันเงินไว้เบิกเหลือในปี เป็นเงิน 230.8731 ล้านบาท และโอนเปลี่ยนแปลงงบประมาณไปเป็นงบเงินอุดหนุนทั่วไป (ดำเนินงาน) เป็นเงินทั้งสิ้น 6.8289 (ผลผลิตผู้สำเร็จการศึกษาด้านวิทยาศาสตร์และเทคโนโลยี เป็นเงิน 3.8535 ล้านบาท ผลผลิตผู้สำเร็จการศึกษาด้านสังคมศึกษา เป็นเงิน 2.9734 ล้านบาท และผลผลิตผู้สำเร็จการศึกษาด้านวิทยาศาสตร์สุขภาพ เป็นเงิน 0.0020 ล้านบาท)

**ตารางที่ 4 เปรียบเทียบผลการเบิกจ่ายเงินงบประมาณแผ่นดิน (งบลงทุน) ปีงบประมาณ พ.ศ. 2563-2567 ณ ไตรมาส 4**

หน่วย : ล้านบาท

ปีงบประมาณ	จัดสรร	เป้าหมายการ เบิกจ่าย กระทรวงการคลัง	ผลการเบิกจ่าย สะสม จาก GFMIS	ผลการ เบิกจ่าย จริงสะสม	เปรียบเทียบ ผลการเบิกจ่าย สะสม GFMIS กับ เป้าหมาย	เปรียบเทียบ ผลการเบิกจ่ายจริง สะสม กับเป้าหมาย
2567	292.3502	292.3502 (100.00 %)	292.3502 (100.00 %)	54.6482 (18.69 %)	0 (0 %)	-237.7020 (-81.31 %)
2566	310.5297	310.5297 (100.00 %)	310.5297 (100.00 %)	144.5254 (42.54 %)	0 (0 %)	-162.1917 (-52.23 %)
2565	342.8191	342.8191 (100.00 %)	342.8191 (100.00 %)	145.3647 (42.40 %)	0 (0 %)	-197.4544 (-57.60 %)
2564	316.7005	316.7005 (100.00 %)	316.7005 (100.00 %)	196.1151 (40.43 %)	0 (0 %)	-120.5854 (-59.57 %)
2563	302.1815	302.1815 (100.00 %)	302.1815 (100.00 %)	122.1688 (40.43 %)	0 (0 %)	-180.0127 (-59.57 %)

หมายเหตุ ; มหาวิทยาลัยได้รับจัดสรรงบประมาณ งบเงินอุดหนุน (งบลงทุน) เป็นเงิน 292.3502 ล้านบาท เบิกจ่ายจริง 54.6482 ล้านบาท ดังนั้นมหาวิทยาลัยจึงขออนุมัติกันเงินไว้เบิกเหลือในปี เป็นเงิน 230.8731 ล้านบาท และโอนเปลี่ยนแปลงงบประมาณไปเป็นงบเงินอุดหนุนทั่วไป (ดำเนินงาน) เป็นเงินทั้งสิ้น 6.8289 ล้านบาท (ผลผลิตผู้สำเร็จการศึกษาด้านวิทยาศาสตร์และเทคโนโลยี เป็นเงิน 3.8535 ล้านบาท ผลผลิตผู้สำเร็จการศึกษาด้านสังคมศึกษา เป็นเงิน 2.9734 ล้านบาท และผลผลิตผู้สำเร็จการศึกษาด้านวิทยาศาสตร์สุขภาพ เป็นเงิน 0.0020 ล้านบาท)

ตารางที่ 5 สรุปการเบิกจ่ายงบประมาณแผ่นดิน จำแนกตามไตรมาส ประจำปีงบประมาณ พ.ศ. 2567

หน่วย : ล้านบาท

รายการ		งบประมาณที่ได้รับจัดสรร	ไตรมาสที่ 1				ไตรมาสที่ 2			
			เป้าหมายการเบิกจ่าย	เป้าหมายการใช้จ่าย	เบิกจ่ายสะสม GFMS	เบิกจ่ายจริงสะสม	เป้าหมายการเบิกจ่าย	เป้าหมายการใช้จ่าย	เบิกจ่ายสะสม GFMS	เบิกจ่ายจริงสะสม
ภาพรวม	จำนวนเงิน	1,034.6186	248.3085	289.6932	457.3745	163.1119	424.1936	486.2707	470.6751	331.5952
	ร้อยละ	100.00	24.00	28.00	44.21	15.77	41.00	47.00	45.49	32.05
รายจ่ายประจำ	จำนวนเงิน	742.2684	215.2578	244.9486	453.8713	163.1119	348.8661	393.4023	467.1719	330.4399
	ร้อยละ	100.00	29.00	33.00	61.15	21.97	47.00	53.00	62.94	44.52
รายจ่ายลงทุน	จำนวนเงิน	292.3502	20.4645	32.1585	3.5032	-	43.8525	70.1640	3.5032	1.1553
	ร้อยละ	100.00	7.00	11.00	1.20	-	15.00	24.00	11.00	0.40

ตารางที่ 5 (ต่อ)

หน่วย : ล้านบาท

รายการ		งบประมาณที่ได้รับจัดสรร	ไตรมาสที่ 3				ไตรมาสที่ 4			
			เป้าหมายการเบิกจ่าย	เป้าหมายการใช้จ่าย	เบิกจ่ายสะสม GFMS	เบิกจ่ายจริงสะสม	เป้าหมายการเบิกจ่าย	เป้าหมายการใช้จ่าย	เบิกจ่ายสะสม GFMS	เบิกจ่ายจริงสะสม
ภาพรวม	จำนวนเงิน	1,036.3216	527.6555	848.3873	1,022.7782	509.3409	962.1953	1,034.6186	1,036.3216	803.9305
	ร้อยละ	100.00	51.00	82.00	98.86	49.23	93.00	100.00	100.00	84.24
รายจ่ายประจำ	จำนวนเงิน	742.2684	430.5157	608.6601	730.4280	503.0677	727.4230	742.2684	743.9714	749.2823
	ร้อยละ	100.00	58.00	82.00	98.40	67.48	98.00	100.00	100.00	100.71
รายจ่ายลงทุน	จำนวนเงิน	292.3502	61.3935	233.8802	292.3502	6.2732	219.2627	292.3502	292.3502	54.6482
	ร้อยละ	100.00	21.00	80.00	100.00	2.15	75.00	100.00	100.00	18.69

หมายเหตุ ;

ไตรมาสที่ 4 ได้รับจัดสรรเงินงบประมาณแผ่นดิน ประจำปีงบประมาณ พ.ศ. 2567 วงเงิน 1,034.6186 ล้านบาท โดยได้รับจัดสรรงบกลาง รายการเงินเดือนและเงินปรับวุฒิข้าราชการจากกรมบัญชีกลาง เพื่อสมทบงบบุคลากรที่ไม่เพียงพอ วงเงิน 1.7030 ล้านบาท (หนังสือกรมบัญชีกลางที่ กค 0412.3/39897 ลงวันที่ 16 ตุลาคม 2567) รวมวงเงินทั้งสิ้น 1,036.3216 ล้านบาท

ไตรมาสที่ 4 ได้รับจัดสรรเงินงบประมาณแผ่นดิน ประจำปีงบประมาณ พ.ศ. 2567 ภาพรวม วงเงิน 1,036.3216 ล้านบาท เบิกจ่ายจริง วงเงิน 803.9305 ล้านบาท (ร้อยละ 77.58) ก้นเงินเหลือปี 232.3911 ล้านบาท (ร้อยละ 22.42)

๓) ไตรมาสที่ 4 ได้รับจัดสรรเงินงบประมาณแผ่นดิน ประจำปีงบประมาณ พ.ศ. 2567 ส่วนงบเงินอุดหนุนทั่วไป (งบลงทุน) วงเงิน 292.3502 ล้านบาท เบิกจ่ายจริง วงเงิน 54.6482 ล้านบาท (ร้อยละ 18.69) ก้นเงินเหลือปี วงเงิน 230.8731 ล้านบาท (ร้อยละ 78.97) และโอนเปลี่ยนแปลงงบประมาณเป็นงบเงินอุดหนุนทั่วไป (งบดำเนินงาน) วงเงิน 6.8289 ล้านบาท (ร้อยละ 2.34) (ผลผลิตผู้สำเร็จการศึกษาด้านวิทยาศาสตร์และเทคโนโลยี เป็นเงิน 3.8535 ล้านบาท (ร้อยละ 132) ผลผลิตผู้สำเร็จการศึกษาด้านสังคมศึกษา เป็นเงิน 2.9734 ล้านบาท (ร้อยละ 1.02) และผลผลิตผู้สำเร็จการศึกษาด้านวิทยาศาสตร์สุขภาพ เป็นเงิน 0.0020 ล้านบาท (ร้อยละ 0))

ตารางที่ 6 การเบิกจ่ายเงินงบประมาณแผ่นดิน ประจำปีงบประมาณ พ.ศ. 2567 เป็นรายไตรมาส จำแนกตามผลผลิต/โครงการ

หน่วย : ล้านบาท

ผลผลิต/โครงการ	รวม		ไตรมาส 1		ไตรมาส 2		ไตรมาส 3		ไตรมาส 4	
	แผน	เบิกจ่าย	แผน	เบิกจ่าย	แผน	เบิกจ่าย	แผน	เบิกจ่าย	แผน	เบิกจ่าย
1. โครงการสนับสนุนค่าใช้จ่ายในการจัดการศึกษาตั้งแต่ระดับอนุบาลจนจบการศึกษาขั้นพื้นฐาน (42-002000)	8.8967	8.8967	1.8640	5.4193	5.5553	-	3.4774	3.4774	-	-
2. ผลผลิตผลงานการให้บริการวิชาการ (35-000100)	3.9428	3.9428	1.3140	2.6280	1.3140	-	1.3148	1.3148	-	-
3.โครงการเกษตรสร้างมูลค่า (15-004300)	2.1743	2.1743	-	-	-	-	2.1743	2.1743		
4. ผลผลิตรายจ่ายบุคลากรภาครัฐระดับคุณภาพการศึกษาและการเรียนตลอดชีวิต (14-000600) *	658.0108	659.7138	207.9325	402.5658	207.9339	13.3006	123.5096	230.3039	118.6348	13.5435
5. ผลผลิตผู้สำเร็จการศึกษาด้านวิทยาศาสตร์และเทคโนโลยี (30-000300)	144.1984	144.1984	6.0082	12.0170	6.0088	-	126.6929	132.1814	5.4885	
6. ผลผลิตผู้สำเร็จการศึกษาด้านสังคมศาสตร์ (30-000500)	203.2972	203.2972	28.9550	29.5902	0.6352	-	157.5986	173.7070	16.1084	
7. ผลผลิตผู้สำเร็จการศึกษาด้านวิทยาศาสตร์สุขภาพ (30-000400)	3.8828	3.8828	0.8269	1.6510	0.8241	-	2.2318	2.2318	-	-
8. โครงการพัฒนาศักยภาพคนตลอดช่วงชีวิต (30-001600)	7.8732	7.8732	3.5032	3.5032	-	-	4.3700	4.3700	-	
8.1 ก่อสร้างศูนย์ยกระดับทักษะด้านการศึกษา (Educational Skill Enhancement Center) ตำบลโคกโคเต่า อำเภอเมืองสุพรรณบุรี จังหวัดสุพรรณบุรี	5.8732	5.8732	3.5032	3.5032			2.3700	2.3700		
8.2 โครงการความเป็นเลิศด้านอาหารไทย	1.0000	1.0000					1.0000	1.0000		
8.3 โครงการท่องเที่ยวชุมชนเชิงสร้างสรรค์ เพื่อเชื่อมโยงการท่องเที่ยว 8 จังหวัดภาคเหนือตอนบน	1.0000	1.0000					1.0000	1.0000		
9. โครงการอบรมเชิงปฏิบัติการ Change : เปลี่ยนเด็กไทยให้ Strong (30-005300)	1.2000	1.2000					1.2000	1.2000		
10. โครงการ Learn and Earn: Happy Aging เรียนรู้และสร้างงานเพิ่มคุณค่าผู้สูงอายุ (30-005400)	0.8424	0.8424					0.8424	0.8424		
11. โครงการการพัฒนายกระดับธุรกิจร้านอาหารให้มีมาตรฐานสุขภาพอาหารตามกฎกระทรวงสาธารณสุข (30-005500)	0.3000	0.3000					0.3000	0.3000		
<b>รวมเงินแต่ละไตรมาส</b>	<b>1,034.6186</b>	<b>1,036.3216</b>	<b>250.4038</b>	<b>457.3745</b>	<b>220.2713</b>	<b>13.3006</b>	<b>423.7118</b>	<b>552.1030</b>	<b>140.2317</b>	<b>13.5435</b>
<b>ร้อยละแต่ละไตรมาส</b>	<b>100.00</b>	<b>100.16</b>	<b>24.20</b>	<b>44.21</b>	<b>21.29</b>	<b>1.29</b>	<b>40.95</b>	<b>53.36</b>	<b>13.55</b>	<b>1.31</b>
<b>รวมเงินเบิกจ่ายสะสม GFMS</b>	<b>1,034.6186</b>	<b>1,034.6186</b>	<b>250.4038</b>	<b>457.3745</b>	<b>470.6751</b>	<b>470.6751</b>	<b>894.3869</b>	<b>1,022.7781</b>	<b>1,034.6186</b>	<b>1,036.3216</b>
<b>ร้อยละเบิกจ่ายสะสม GFMS</b>	<b>100.00</b>	<b>100.20</b>	<b>24.20</b>	<b>44.21</b>	<b>45.49</b>	<b>45.49</b>	<b>86.45</b>	<b>98.86</b>	<b>100.00</b>	<b>100.16</b>

หมายเหตุ :

ผลผลิตรายจ่ายบุคลากรภาครัฐระดับคุณภาพการศึกษาและการเรียนตลอดชีวิต ได้รับจัดสรรงบประมาณ วงเงิน 658,010,800 บาท และได้รับจัดสรรงบประมาณเพิ่มเติมจากงบกลาง รายการเงินเลื่อนเงินเดือนและเงินปรับวุฒิข้าราชการจากกรมบัญชีกลางเพื่อสมทบงบบุคลากรที่มีเพียงพอ วงเงิน 1,702,960.00 บาท (หนังสือกรมบัญชีกลางที่ กค 0412.3/39897 ลงวันที่ 16 ตุลาคม 2567) ผลผลิตรายจ่ายบุคลากรภาครัฐฯ มีงบประมาณสุทธิ วงเงิน 659,713,760.00 บาท ทำให้วงเงินภาพรวมของมหาวิทยาลัยจากเดิม 1,034,618,600 บาท งบประมาณเพิ่มขึ้นเป็น 1,036,321,560 บาท

ตารางที่ 7 ผลการปฏิบัติงานงบประมาณแผ่นดิน ประจำปีงบประมาณ พ.ศ. 2567 เป็นรายไตรมาส แผนงานยุทธศาสตร์สร้างความเสมอภาคทางการศึกษา

หน่วย : ล้านบาท

ผลผลิต/โครงการ	หน่วย นับ	รวม		ไตรมาส 1		ไตรมาส 2		ไตรมาส 3		ไตรมาส 4	
		แผน	ผล	แผน	ผล	แผน	ผล	แผน	ผล	แผน	ผล
แผนงานยุทธศาสตร์สร้างความเสมอภาคทางการศึกษา											
โครงการสนับสนุนค่าใช้จ่ายในการจัดการศึกษาตั้งแต่ระดับอนุบาลจนจบการศึกษาขั้นพื้นฐาน (42-002000)	ล้านบาท	8.8967	8.8967	1.8640	5.4193	3.5553	-	3.4774	3.4774	-	-
กิจกรรมที่ 1 : การสนับสนุนค่าใช้จ่ายในการจัดการศึกษาขั้นพื้นฐาน											
ตัวชี้วัด : นักเรียนที่ได้รับการสนับสนุนตามโครงการสนับสนุนค่าใช้จ่ายในการจัดการศึกษาตั้งแต่ระดับอนุบาลจนจบการศึกษาขั้นพื้นฐาน	คน	2,497	2,110	2,497	2,125	2,497	1,940	2,497	2,041	2,497	2,110
ตัวชี้วัด : ค่าใช้จ่ายที่ผู้ปกครองสามารถลดค่าใช้จ่ายตามรายการ	ร้อยละ	100	100							100	100
ตัวชี้วัด : นักเรียนและผู้ปกครองมีความพึงพอใจต่อโครงการสนับสนุนค่าใช้จ่ายในระดับการศึกษาขั้นพื้นฐานตั้งแต่ระดับอนุบาลจนจบการศึกษาขั้นพื้นฐาน	ร้อยละ	100	100							100	100

ตารางที่ 8 ผลการปฏิบัติงานงบประมาณแผ่นดิน ประจำปีงบประมาณ พ.ศ. 2567 เป็นรายไตรมาส แผนงานพื้นฐานด้านการพัฒนาและเสริมสร้างศักยภาพทรัพยากรมนุษย์

ผลผลิต/โครงการ	หน่วย นับ	รวม		ไตรมาส 1		ไตรมาส 2		ไตรมาส 3		ไตรมาส 4	
		แผน	ผล	แผน	ผล	แผน	ผล	แผน	ผล	แผน	ผล
แผนงานพื้นฐานด้านการพัฒนาและเสริมสร้างศักยภาพทรัพยากรมนุษย์											
ผลผลิตผลงานการให้บริการวิชาการ (35-000100)	ล้านบาท	3.9428	3.9428	1.3140	2.6280	1.3140	-	1.3148	1.3148	-	-
กิจกรรม : เผยแพร่ความรู้งานบริการ วิชาการและประชาสัมพันธ์											
ตัวชี้วัด : โครงการด้านการบริการวิชาการ หรือโครงการที่ตอบสนองต่อ Area Based	ร้อยละ	10								10	100
ตัวชี้วัด : ผู้เข้าร่วมโครงการ	คน	1,000	8,390							1,000	8,390
ตัวชี้วัด : ความพึงพอใจของผู้เข้าร่วม โครงการ	ร้อยละ	90	93.18							90	93.18
ตัวชี้วัด : ผู้เข้าร่วมโครงการได้รับความรู้ ความเข้าใจจากการถ่ายทอดองค์ความรู้ และนำไปใช้ประโยชน์	ร้อยละ	85	100							85	100

ตารางที่ 9 ผลการปฏิบัติงานงบประมาณแผ่นดิน ประจำปีงบประมาณ พ.ศ. 2567 เป็นรายไตรมาส แผนงานยุทธศาสตร์การเกษตรสร้างมูลค่า

หน่วย : ล้านบาท

ผลผลิต/โครงการ	หน่วย นับ	รวม		ไตรมาส 1		ไตรมาส 2		ไตรมาส 3		ไตรมาส 4	
		แผน	ผล	แผน	ผล	แผน	ผล	แผน	ผล	แผน	ผล
แผนงานยุทธศาสตร์การเกษตรสร้างมูลค่า											
โครงการเกษตรสร้างมูลค่า (15-004300)	ล้านบาท	2.1743	2.1743	-	-	-	-	2.1743	2.1743	-	-
กิจกรรม : ส่งเสริมการทำเกษตรยั่งยืน ยกระดับเกษตรกรอัจฉริยะ											
ตัวชี้วัด : ผู้เข้าร่วมโครงการ	คน	1,000	1,821							1,000	1,821
ตัวชี้วัด : โครงการด้านการบริการวิชาการ หรือโครงการที่ตอบสนองต่อ Area Based	ร้อยละ	10	100							10	100
ตัวชี้วัด : ความพึงพอใจของผู้เข้าร่วม โครงการ	ร้อยละ	90	90							90	90
ตัวชี้วัด : ผู้เข้าร่วมโครงการได้รับความรู้ ความเข้าใจจากการถ่ายทอดองค์ความรู้ และนำไปใช้ประโยชน์	ร้อยละ	85	85							85	85
ตัวชี้วัด : การพัฒนาเชิงพื้นที่ (Area Based Development)	ร้อยละ	90	100							90	100

หมายเหตุ : โครงการเกษตรสร้างมูลค่า ได้กั้นเงินไว้เบิกเหลือในปี วงเงิน 755,600 บาท

ตารางที่ 10 ผลการปฏิบัติงานงบประมาณแผ่นดิน ประจำปีงบประมาณ พ.ศ. 2567 เป็นรายไตรมาส แผนงานบุคลากรภาครัฐ (ด้านการพัฒนาและเสริมสร้างศักยภาพคน)

หน่วย : ล้านบาท

ผลผลิต/โครงการ	หน่วย นับ	รวม		ไตรมาส 1		ไตรมาส 2		ไตรมาส 3		ไตรมาส 4	
		แผน	ผล	แผน	ผล	แผน	ผล	แผน	ผล	แผน	ผล
แผนงานบุคลากรภาครัฐ (ด้านการพัฒนาและเสริมสร้างศักยภาพคน)											
ผลผลิตรายจ่ายบุคลากรภาครัฐระดับ คุณภาพการศึกษาและการเรียนตลอด ชีวิต (14-000600) *	ล้านบาท	658.0108	659.7138	207.9325	402.5658	207.9339	13.3006	123.5096	230.3039	118.6348	13.5435
กิจกรรม : ค่าใช้จ่ายบุคลากรภาครัฐ *											
ค่าใช้จ่ายบุคลากรภาครัฐ *	ล้านบาท	658.0108	659.7138	207.9325	402.5658	207.9339	13.3006	123.5096	230.3039	118.6348	13.5435

หมายเหตุ : \* ผลผลิตรายจ่ายบุคลากรภาครัฐระดับฯ ได้รับจัดสรรงบประมาณ วงเงิน 658,010,800 บาท และได้รับจัดสรรงบประมาณเพิ่มเติมจากงบกลาง รายการเงินเลื่อนเงินเดือนและเงินปรับวุฒิข้าราชการจากกรมบัญชีกลาง เพื่อสมทบบุคลากรที่ไม่เพียงพอ วงเงิน 1,702,960.00 บาท (หนังสือกรมบัญชีกลางที่ กค 0412.3/3989 ลงวันที่ 16 ตุลาคม 2567) )  
ผลผลิตรายจ่ายบุคลากรฯ มีงบประมาณสุทธิ วงเงิน 659,713,760.00 บาท



ตารางที่ 11 ผลการปฏิบัติงานงบประมาณแผ่นดิน ประจำปีงบประมาณ พ.ศ. 2567 เป็นรายไตรมาส แผนงานยุทธศาสตร์พัฒนาศักยภาพคนตลอดช่วงชีวิต

หน่วย : ล้านบาท

ผลผลิต/โครงการ	หน่วย นับ	รวม		ไตรมาส 1		ไตรมาส 2		ไตรมาส 3		ไตรมาส 4	
		แผน	ผล	แผน	ผล	แผน	ผล	แผน	ผล	แผน	ผล
แผนงานยุทธศาสตร์พัฒนาศักยภาพคนตลอดช่วงชีวิต											
ผลผลิตผู้สำเร็จการศึกษาด้านวิทยาศาสตร์และเทคโนโลยี (30-000300)	ล้านบาท	144.1984	144.1984	6.0082	12.0170	6.0088	-	126.6929	132.1814	5.4885	
กิจกรรม : จัดการเรียนการสอนด้านวิทยาศาสตร์และเทคโนโลยี											
ตัวชี้วัด : จำนวนผู้สำเร็จการศึกษา	คน	263	216				9		174	263	216
ตัวชี้วัด : จำนวนนักศึกษาที่เข้าใหม่	คน	580	583							580	583
ตัวชี้วัด : จำนวนนักศึกษาที่คงอยู่	คน	2,100	2,071	1,783	1,707	1,783	1,758	2,100	1,576	2,100	2,071
ตัวชี้วัด : ผู้สำเร็จการศึกษาได้งานทำหรือศึกษาต่อภายในระยะเวลา 12 เดือนหลังจากจบ	ร้อยละ	90	93.77	-		-		-		90	93.77
ตัวชี้วัด : ผู้สำเร็จการศึกษากลับมาตามมาตรฐานหลักสูตร	ร้อยละ	100	100	-		-		-		100	100
ตัวชี้วัด : ผู้สำเร็จการศึกษาที่จบการศึกษาตามหลักสูตรภายในระยะเวลาที่กำหนด	ร้อยละ	90	80.90							90	80.90

หมายเหตุ ; ผลผลิตผู้สำเร็จการศึกษาด้านวิทยาศาสตร์และเทคโนโลยี ได้กั้นเงินไว้เบิกเหลือในปี วงเงิน 37,845,180.26 บาท

ตารางที่ 11 (ต่อ)

หน่วย : ล้านบาท

ผลผลิต/โครงการ	หน่วย นับ	รวม		ไตรมาส 1		ไตรมาส 2		ไตรมาส 3		ไตรมาส 4	
		แผน	ผล	แผน	ผล	แผน	ผล	แผน	ผล	แผน	ผล
แผนงานยุทธศาสตร์พัฒนาศักยภาพคนตลอดช่วงชีวิต (ต่อ)											
ผลผลิตผู้สำเร็จการศึกษาด้าน สังคมศาสตร์ (30-000500)	ล้านบาท	203.2972	203.2972	28.9550	29.5902	0.6352	-	157.5986	173.7070	16.1084	-
กิจกรรม : จัดการเรียนการสอนด้าน สังคมศาสตร์											
ตัวชี้วัด : จำนวนผู้สำเร็จการศึกษา	คน	1,222	985				91		742	1,222	152
ตัวชี้วัด : จำนวนนักศึกษาที่เข้าใหม่	คน	1,580	1,670							1,580	1,670
ตัวชี้วัด : จำนวนนักศึกษาที่คงอยู่	คน	5,883	5,392	5,525	5,341	5,525	4,838	5,883	4,126	5,883	5,392
ตัวชี้วัด : ผู้สำเร็จการศึกษาได้งานทำหรือ ประกอบอาชีพอิสระในสาขาที่เกี่ยวข้อง ภายใน 1 ปี	ร้อยละ	85	85.10	-		-		-		85	85.10
ตัวชี้วัด : ผู้สำเร็จการศึกษจาจบการศึกษา ตามมาตรฐานหลักสูตร	ร้อยละ	100	100	-		-		-		100	100
ตัวชี้วัด : ผู้สำเร็จการศึกษาที่จบการศึกษา ตามหลักสูตรภายในระยะเวลาที่กำหนด	ร้อยละ	90	80.15							90	80.15

หมายเหตุ ; ผลผลิตผู้สำเร็จการศึกษาด้านสังคมศาสตร์ ได้กันเงินไว้เบิกเหลือในปี วงเงิน 147,316,044.58 บาท

ตารางที่ 11 (ต่อ)

ผลผลิต/โครงการ	หน่วย นับ	รวม		ไตรมาส 1		ไตรมาส 2		ไตรมาส 3		ไตรมาส 4	
		แผน	ผล	แผน	ผล	แผน	ผล	แผน	ผล	แผน	ผล
แผนงานยุทธศาสตร์พัฒนาศักยภาพคนตลอดช่วงชีวิต (ต่อ)											
ผลผลิตผู้สำเร็จการศึกษาด้าน วิทยาศาสตร์สุขภาพ (30-000400)	ล้านบาท	3.8828	3.8828	0.8269	1.6510	0.8241	-	2.2318	2.2318	-	-
กิจกรรม : จัดการเรียนการสอนด้าน วิทยาศาสตร์สุขภาพ											
ตัวชี้วัด : จำนวนผู้สำเร็จการศึกษา	คน	89	86				84		2	89	
ตัวชี้วัด : จำนวนนักศึกษาที่เข้าใหม่	คน	100	107	100			-			100	107
ตัวชี้วัด : จำนวนนักศึกษาที่คงอยู่	คน	458	460	447	443	447	355	458	354	458	460
ตัวชี้วัด : ผู้สำเร็จการศึกษาได้งานทำหรือประกอบ อาชีพอิสระในสาขาที่เกี่ยวข้องภายใน 1 ปี	ร้อยละ	95	100							95	100
ตัวชี้วัด : ผู้สำเร็จการศึกษากลับมาศึกษา ตามมาตรฐานหลักสูตร	ร้อยละ	100	100							100	100
ตัวชี้วัด : ผู้สำเร็จการศึกษาที่จบการศึกษา ตามหลักสูตรภายในระยะเวลาที่กำหนด	ร้อยละ	90	100							90	100
ภาพรวม											
ผู้เรียนสาขาวิชาที่เป็นความต้องการของ ประเทศ	คน	8,627	7,923		7,491		6,951		6,056	8,627	7,923
ผู้สำเร็จการศึกษาระดับอุดมศึกษาได้งานทำ หรือประกอบอาชีพอิสระภายใน 1 ปี	ร้อยละ	85	90.22							85	90.22

ตารางที่ 11 (ต่อ)

หน่วย : ล้านบาท

ผลผลิต/โครงการ	หน่วย นับ	รวม		ไตรมาส 1		ไตรมาส 2		ไตรมาส 3		ไตรมาส 4	
		แผน	ผล	แผน	ผล	แผน	ผล	แผน	ผล	แผน	ผล
แผนงานยุทธศาสตร์พัฒนาศักยภาพคนตลอดช่วงชีวิต (ต่อ)											
โครงการพัฒนาศักยภาพคนตลอดช่วงชีวิต (30-001600)	ล้านบาท	7.8732	7.8732	3.5032	3.5032	-	-	4.3700	4.3700	-	-
กิจกรรม : ดำเนินการพัฒนาศักยภาพคนตลอดช่วงชีวิต	ล้านบาท	5.8732	5.8732	3.5032	3.5032	-	-	2.3700	2.3700	-	-
ตัวชี้วัด : ดำเนินการก่อสร้างศูนย์ยกระดับทักษะด้านการศึกษา (Educational Skill Enhancement Center) ตำบลโคกโคเฒ่า อำเภอเมืองสุพรรณบุรี จังหวัดสุพรรณบุรี	ร้อยละ	63	65							63	65
กิจกรรม : สร้างความเป็นเลิศด้านอาหารไทย*	ล้านบาท	1.000	1.000	-	-	-	-	1.000	1.000	-	-
ตัวชี้วัด : ผู้เข้าร่วมโครงการ	คน	200	N/A							200	N/A
ตัวชี้วัด : ความพึงพอใจของผู้เข้าร่วมโครงการ	ร้อยละ	90	N/A							90	N/A
ตัวชี้วัด : ผู้เข้าร่วมโครงการได้รับความรู้ความเข้าใจจากการถ่ายทอดองค์ความรู้และนำไปใช้ประโยชน์	ร้อยละ	85	N/A							85	N/A
กิจกรรม : ส่งเสริมการท่องเที่ยวชุมชนเชิงสร้างสรรค์ เพื่อเชื่อมโยงการท่องเที่ยว 8 จังหวัดภาคเหนือตอนบน	ล้านบาท	1.000	1.000	-	-	-	-	1.000	1.000	-	-
ตัวชี้วัด : ผู้เข้าร่วมโครงการ	คน	120	120							120	120
ตัวชี้วัด : ความพึงพอใจของผู้เข้าร่วมโครงการ	ร้อยละ	90	92.50							90	92.50
ตัวชี้วัด : ผู้เข้าร่วมโครงการได้รับความรู้ความเข้าใจจากการถ่ายทอดองค์ความรู้และนำไปใช้ประโยชน์	ร้อยละ	85	90.00							85	90.00

หมายเหตุ : \* โครงการพัฒนาศักยภาพคนตลอดช่วงชีวิต กิจกรรมสร้างความเป็นเลิศด้านอาหารไทย การอบรมคาดว่าจะแล้วเสร็จภายในเดือนกุมภาพันธ์ 2568 ทั้งนี้ได้กันเงินไว้เบิกเหลือในปี งบประมาณ 762,400 บาท

ตารางที่ 11 (ต่อ)

หน่วย : ล้านบาท

ผลผลิต/โครงการ	หน่วย นับ	รวม		ไตรมาส 1		ไตรมาส 2		ไตรมาส 3		ไตรมาส 4	
		แผน	ผล	แผน	ผล	แผน	ผล	แผน	ผล	แผน	ผล
แผนงานยุทธศาสตร์พัฒนาศักยภาพคนตลอดช่วงชีวิต (ต่อ)											
โครงการพัฒนาศักยภาพคน ตลอดช่วงชีวิต (30-001600)	ล้านบาท	7.8732	7.8732	3.5032	3.5032	-	-	4.3700	4.3700	-	-
ภาพรวม											
ตัวชี้วัด : ผู้เข้าร่วมโครงการ	คน	320	120							320	120
ตัวชี้วัด : ความพึงพอใจของผู้เข้าร่วมโครงการ	ร้อยละ	90	92.50							90	92.50
ตัวชี้วัด : ผู้เข้าร่วมโครงการได้รับความรู้ ความเข้าใจจากการถ่ายทอดองค์ความรู้ และนำไปใช้ประโยชน์	ร้อยละ	85	90.00							85	90.00
โครงการอบรมเชิงปฏิบัติการ Change : เปลี่ยนเด็กไทยให้ Strong (30-005300)	ล้านบาท	1.2000	1.2000	-	-	-	-	1.2000	1.2000	-	-
ภาพรวม											
ตัวชี้วัด : ผู้เข้าร่วมโครงการ	คน	300	555							300	555
ตัวชี้วัด : ความพึงพอใจของผู้เข้าร่วมโครงการ	ร้อยละ	90	95							90	95
ตัวชี้วัด : ผู้เข้าร่วมโครงการได้รับความรู้ ความเข้าใจจากการถ่ายทอดองค์ความรู้ และนำไปใช้ประโยชน์	ร้อยละ	85	90							85	90

ตารางที่ 11 (ต่อ)

หน่วย : ล้านบาท

ผลผลิต/โครงการ	หน่วย นับ	รวม		ไตรมาส 1		ไตรมาส 2		ไตรมาส 3		ไตรมาส 4	
		แผน	ผล	แผน	ผล	แผน	ผล	แผน	ผล	แผน	ผล
แผนงานยุทธศาสตร์พัฒนาศักยภาพคนตลอดช่วงชีวิต (ต่อ)											
โครงการ Learn and Earn: Happy Aging เรียนรู้และสร้างงาน เพิ่มคุณค่าผู้สูงอายุ (30-005400)	ล้านบาท	0.8424	0.8424	-	-	-	-	-	0.8424	0.8424	-
กิจกรรม : Learn and Earn: Happy Aging เรียนรู้และสร้างงาน เพิ่มคุณค่าผู้สูงอายุ											
ตัวชี้วัด : ผู้เข้าร่วมโครงการ	คน	200	211							200	211
ตัวชี้วัด : ความพึงพอใจของผู้เข้าร่วมโครงการ	ร้อยละ	90	94							90	94
ตัวชี้วัด : ผู้เข้าร่วมโครงการได้รับความรู้ความเข้าใจจากการถ่ายทอดองค์ความรู้ และนำไปใช้ประโยชน์	ร้อยละ	85	90							85	90
โครงการการพัฒนายกระดับธุรกิจร้านอาหารให้มีความรู้ด้านสุขาภิบาลอาหารตามกฎกระทรวงสาธารณสุข (30-005500)	ล้านบาท	0.3000	0.3000	-	-	-	-	0.3000	0.3000	-	-
กิจกรรม : พัฒนายกระดับธุรกิจร้านอาหารให้มีความรู้ด้านสุขาภิบาลอาหารตามกฎกระทรวงสาธารณสุข											
ตัวชี้วัด : ผู้เข้าร่วมโครงการ	คน	300	450							300	450
ตัวชี้วัด : ความพึงพอใจของผู้เข้าร่วมโครงการ	ร้อยละ	90	98							90	98
ตัวชี้วัด : ผู้เข้าร่วมโครงการได้รับความรู้ความเข้าใจจากการถ่ายทอดองค์ความรู้ และนำไปใช้ประโยชน์	ร้อยละ	85	95							85	95

ตารางที่ 12 ผลสัมฤทธิ์และประโยชน์ที่คาดว่าจะได้รับ มหาวิทยาลัยสวนดุสิต ประจำปีงบประมาณ พ.ศ. 2567

ผลผลิต/โครงการ	หน่วย นับ	รวม		ไตรมาส 1		ไตรมาส 2		ไตรมาส 3		ไตรมาส 4	
		แผน	ผล	แผน	ผล	แผน	ผล	แผน	ผล	แผน	ผล
<b>ผลสัมฤทธิ์และประโยชน์ที่คาดว่าจะได้รับ</b>											
ผลสัมฤทธิ์ : บัณฑิตมีคุณภาพ มีคุณลักษณะอันพึงประสงค์ และมีทักษะตรงตามความต้องการของตลาดแรงงานและทิศทางการพัฒนาประเทศ											
ตัวชี้วัด : ผู้เรียนสาขาวิชาที่เป็นความต้องการของประเทศ	คน	8,627	7,923		7,491		6,951		6,056	8,627	7,923
ตัวชี้วัด : การมีงานทำของผู้สำเร็จการศึกษาภายในระยะ 1 ปี หลังจากการจบการศึกษา	ร้อยละ	85	90.22							85	90.22
ผลสัมฤทธิ์ : ชุมชนระดับท้องถิ่นมีความเข้มแข็งแบบยั่งยืน และมีคุณภาพชีวิตที่ดีขึ้น											
ตัวชี้วัด : ผู้เข้ารับการถ่ายทอดความรู้และเรียนรู้ผ่านการเข้าร่วมกิจกรรมฝึกอบรมแหล่งเรียนรู้ ตลอดจนการเข้าถึงสื่อในรูปแบบ Lifelong Learning	คน	4,803	11,547							4,803	11,547
การพัฒนาเชิงพื้นที่ (Area Based Development)	ร้อยละ	90	100							90	100
ผลสัมฤทธิ์ : นักเรียนได้รับโอกาสและความเสมอภาคทางการศึกษา											
ตัวชี้วัด : นักเรียนในสังกัดมหาวิทยาลัยได้รับโอกาสทางการศึกษาขั้นพื้นฐานตามสิทธิที่กำหนดไว้	คน	2,497	2,110	2,497	2,125	2,497	1,940	2,497	2,041	2,497	2,110

ตารางที่ 13 การเบิกจ่ายเงินงบประมาณแผ่นดิน ประจำปีงบประมาณ พ.ศ. 2567 ณ ไตรมาส 4 จำแนกตามผลผลิต/โครงการ

หน่วย : ล้านบาท

ผลผลิต/โครงการ	จัดสรร	ได้รับจัดสรร เพิ่มจาก งบกลาง	เบิกจ่ายจาก GFMS	เบิกจ่าย จริง	กันเงิน เหลือในปี	โอนเปลี่ยนแปลง งบประมาณ	โอนเปลี่ยนแปลงงบประมาณ ★ งบเงินอุดหนุน (งบดำเนินงานและงบลงทุน)		คงเหลือสุทธิ
							รายการใหม่	เงินเหลือจ่าย	
<b>แผนงานยุทธศาสตร์สร้างความเสมอภาคทางการศึกษา</b>									
1.โครงการสนับสนุนค่าใช้จ่ายในการจัดการศึกษาตั้งแต่ระดับ อนุบาลจนจบการศึกษาขั้นพื้นฐาน (42-002000)	8.8967	-	8.8967	8.8967	-	-	-	-	-
<b>แผนงานยุทธศาสตร์การเกษตรสร้างมูลค่า</b>									
1. โครงการเกษตรสร้างมูลค่า (15-004300)	2.1743	-	2.1743	1.4187	0.7556	-	-	-	-
<b>แผนงานยุทธศาสตร์พัฒนาศักยภาพคนตลอดช่วงชีวิต</b>									
1. ผลผลิตผู้สำเร็จการศึกษาด้านวิทยาศาสตร์และเทคโนโลยี (30-000300)	144.1984	-	144.1984	60.6414	83.5570	3.8535	-	3.8535	-
2. ผลผลิตผู้สำเร็จการศึกษาด้านสังคมศาสตร์ (30-000500)	203.2972	-	203.2972	55.9812	147.3160	11.3734	8.4000	2.9734	-
3. ผลผลิตผู้สำเร็จการศึกษาด้านวิทยาศาสตร์สุขภาพ (30-000400)	3.8828	-	3.8828	3.8828	-	0.0020	-	0.0020	-
4. โครงการพัฒนาศักยภาพคนตลอดช่วงชีวิต (30-001600)	7.8732	-	7.8732	0.4575	8.7973				-
4.1 ก่อสร้างศูนย์ยกระดับทักษะด้านการศึกษา (Educational Skill Enhancement Center) ตำบลโคกโค เต่า อำเภอเมืองสุพรรณบุรี จังหวัดสุพรรณบุรี	5.8732		5.8732	5.8732					
4.2 โครงการความเป็นเลิศด้านอาหารไทย	1.0000		1.0000	0.2376	0.7624				
4.3 โครงการส่งเสริมการท่องเที่ยวชุมชนเชิงสร้างสรรค์ เพื่อ เชื่อมโยงการท่องเที่ยว 8 จังหวัดภาคเหนือตอนบน	1.0000		1.0000	1.0000					
5. โครงการอบรมเชิงปฏิบัติการ Change : เปลี่ยนเด็กไทยให้ Strong (30-005300)	1.2000		1.2000	1.2000					
6. โครงการ Learn and Earn: Happy Aging เรียนรู้และ สร้างงาน เพิ่มคุณค่าผู้สูงอายุ (30-005400)	0.8424		0.8424	0.8424					
7. โครงการการพัฒนายกระดับธุรกิจร้านอาหารให้มีความรู้ ด้านสุขาภิบาลอาหารตามกฎกระทรวงสาธารณสุข (30-005500)	0.3000		0.3000	0.3000					



ตารางที่ 13 (ต่อ)

หน่วย : ล้านบาท

ผลผลิต/โครงการ	จัดสรร	ได้รับจัดสรร เพิ่มจาก งบกลาง	เบิกจ่ายจาก GFMS	เบิกจ่าย จริง	กั้นเงิน เหลือในปี	โอนเปลี่ยนแปลง งบประมาณ	โอนเปลี่ยนแปลงงบประมาณ ★ งบเงินอุดหนุน (งบดำเนินงานและงบลงทุน)		คงเหลือ สุทธิ
							รายการใหม่	เงินเหลือจ่าย	
<b>แผนงานบุคลากรภาครัฐ</b>									
1.ผลผลิตรายจ่ายบุคลากรภาครัฐระดับคุณภาพการศึกษาและการเรียนตลอดชีวิต (14-000600) * 	658.0108	1.7030	659.7138	659.7138	-	-	-	-	-
<b>แผนงานพื้นฐานด้านการพัฒนาและเสริมสร้างศักยภาพทรัพยากรมนุษย์</b>									
1.ผลผลิตผลงานการให้บริการวิชาการ (35-000100)	3.9428	-	3.9428	3.9428	-	-	-	-	-
<b>รวม</b>	<b>1,034.6186</b>	<b>1.7030</b>	<b>1,036.3216</b>	<b>803.9305</b>	<b>232.3911</b>	<b>15.2289★</b>	<b>8.4000</b>	<b>6.8289</b>	<b>-</b>
<b>ร้อยละ</b>	<b>100.00 %</b>	<b>0.16 %</b>	<b>100.16 %</b>	<b>77.70 %</b>	<b>22.46 %</b>	<b>1.47 %</b>	<b>0.81 %</b>	<b>0.66</b>	<b>-</b>

หมายเหตุ :  ผลผลิตรายจ่ายบุคลากรภาครัฐระดับคุณภาพการศึกษาและการเรียนตลอดชีวิต ได้รับจัดสรรงบประมาณ วงเงิน 658,010,800 บาท และได้รับจัดสรรงบประมาณเพิ่มเติมจากงบกลาง รายการเงินเดือนเงินเดือนและเงินปรับวุฒิข้าราชการจากกรมบัญชีกลาง เพื่อสมทบงบบุคลากรที่ไม่เพียงพอ วงเงิน 1,702,960 บาท (หนังสือกรมบัญชีกลาง ที่ กค 0412.3/39897 ลงวันที่ 16 ตุลาคม 2567) ผลผลิตรายจ่ายบุคลากรฯ มีงบประมาณสุทธิ วงเงิน 659,713,600 บาท ทำให้งบเงินภาพรวมของมหาวิทยาลัยจากเดิม 1,034,618,600 บาท งบประมาณเพิ่มขึ้นเป็น 1,036,321,560 บาท

★ โอนเปลี่ยนแปลงรายการงบประมาณ 3 ครั้ง วงเงิน 15.2289 ล้านบาท ประกอบด้วย 1) ครั้งที่ 1 เป็นการเปลี่ยนแปลงรายการใหม่ วงเงิน 8.4000 ล้านบาท 2) ครั้งที่ 2-3 เป็นการเปลี่ยนแปลงเงินเหลือจ่าย วงเงิน 6.8289 ล้านบาท

ตารางที่ 14 การเบิกจ่ายเงินงบประมาณแผ่นดิน ประจำปีงบประมาณ พ.ศ. 2567 ณ ไตรมาส 4 จำแนกตามรายการจ่าย

หน่วย : ล้านบาท

งบรายจ่าย	จัดสรร	ได้รับจัดสรรเพิ่ม จากงบกลาง	เบิกจ่ายจาก GFMS	เบิกจ่ายจริง	กันเหลือปี	โอนเปลี่ยนแปลงงบประมาณ/ เงินเหลือจ่าย เป็นงบอุดหนุน (งบดำเนินงานและงบลงทุน) ★	คงเหลือสุทธิ
1.งบบุคลากร ☐	51.9851	1.7030	53.6881	53.6881	-	-	-
2.งบเงินอุดหนุน	982.6335		982.6335	750.2424	232.3911		-
2.1 งบบุคลากร	588.0762		588.0762	588.0762	-	-	-
2.2 งบดำเนินงาน	82.8509		82.8509	89.6402	-	6.8289	-
2.3 งบลงทุน	292.3502		292.3502	54.6482	230.8811	8.4000	-
2.4 งบเงินอุดหนุน	19.3562		19.3562	17.8462	1.5100	-	-
2.5 งบรายจ่ายอื่น	-		-	-	-	-	-
<b>รวม</b>	<b>1,034.6186</b>	<b>1.7030</b>	<b>1,036.3216</b>	<b>803.9305</b>	<b>232.3911</b>	<b>15.2289</b>	<b>-</b>
<b>ร้อยละ</b>	<b>100.00 %</b>	<b>0.16</b>	<b>100.16 %</b>	<b>77.70 %</b>	<b>22.46 %</b>	<b>1.47 %</b>	<b>-</b>

หมายเหตุ ; ☐ ผลผลิตรายการบุคลากรภาครัฐยกรระดับฯ งบบุคลากร ได้รับจัดสรรงบประมาณ วงเงิน 51.9851 ล้านบาท และได้รับจัดสรรงบประมาณเพิ่มเติมจากงบกลาง รายการเงินเดือนเงินเดือนและเงินปรับวุฒิข้าราชการจากกรมบัญชีกลาง เพื่อสมทบงบบุคลากรที่ไม่เพียงพอ วงเงิน 1.7030 ล้านบาท (หนังสือกรมบัญชีกลาง ที่ กค 0412.3/39897 ลงวันที่ 16 ตุลาคม 2567) ผลผลิตรายการบุคลากรงบบุคลากร มีงบประมาณสุทธิ วงเงิน 53.6881 ล้านบาท

★ โอนเปลี่ยนแปลงรายการงบประมาณ จำนวน 3 ครั้ง วงเงิน 15.2289 ล้านบาท ประกอบด้วย 1) ครั้งที่ 1 เป็นการเปลี่ยนแปลงรายการใหม่ วงเงิน 8.4000 ล้านบาท 2) ครั้งที่ 2-3 เป็นการเปลี่ยนแปลงเงินเหลือจ่าย วงเงิน 6.8289 ล้านบาท

จากตารางที่ 14 จะเห็นว่า มหาวิทยาลัยฯ ได้รับความจัดสรรเงินงบประมาณแผ่นดิน วงเงิน 1,034.6186 ล้านบาท และได้รับความจัดสรรงบประมาณเพิ่มเติมจากงบกลาง รายการเงินเลื่อน เงินเดือนและเงินปรับวุฒิข้าราชการจาก กรมบัญชีกลาง เพื่อสมทบงบบุคลากรที่ไม่เพียงพอ วงเงิน 1.7030 ล้านบาท หลังจากได้รับโอนงบประมาณเพิ่ม เป็นวงเงิน 1,036.3216 ล้านบาท โดยมหาวิทยาลัยฯ มีผลการเบิกจ่ายจาก GFMSIS วงเงิน 1,036.3216 ล้านบาท คิดเป็น ร้อยละ 100 สำหรับผลการเบิกจ่ายจริง วงเงิน 803.9305 ล้านบาท ร้อยละ 77.70 ในกรณีที่มีการโอน เปลี่ยนแปลงรายการงบประมาณในส่วนของงบเงินอุดหนุน รวมวงเงินทั้งสิ้น 15.2209 ล้านบาท ร้อยละ 1.47 เพื่อเป็นการปรับปรุงสิ่งก่อสร้าง วงเงิน 8.4000 ล้านบาท เป็นส่วนค่าใช้จ่ายดำเนินงาน วงเงิน 6.8289 ล้านบาท และขอ อนุมัติกู้เงินเหลือมปี ประจำปีงบประมาณ พ.ศ. 2567 วงเงิน 232.3911 ล้านบาท ร้อยละ 22.42 โดยมีรายละเอียด การขออนุมัติกู้เงินเหลือมปี ดังนี้

**ตารางที่ 15** เปรียบเทียบการขออนุมัติกู้เงินเหลือมปี ปีงบประมาณ พ.ศ. 2563-2567

หน่วย : บาท

ปีงบประมาณ	วงเงินที่ได้รับจัดสรร	กันเงินเหลือมปี	ร้อยละ
2567 *	1,036,321,560.00	232,391,082.40	22.42
2566	1,042,222,914.84	164,276,042.50	15.76
2565	1,045,809,500.76	195,083,527.50	18.65
2564	1,022,909,142.96	122,675,171.50	11.99
2563	986,019,622.35	180,361,938.40	18.29

หมายเหตุ ;

ปีงบประมาณ พ.ศ. 2567 ผลผลิตรายจ่ายบุคลากรภาครัฐยกระดับคุณภาพการศึกษาและการเรียนตลอดชีวิต ได้รับความจัดสรรงบประมาณ วงเงิน 658,010,800 บาท และได้รับความจัดสรรงบประมาณเพิ่มเติมจากงบกลาง รายการเงินเลื่อน เงินเดือนและเงินปรับวุฒิข้าราชการจาก กรมบัญชีกลาง เพื่อสมทบงบบุคลากรที่ไม่เพียงพอ วงเงิน 1,702,960 บาท (หนังสือกรมบัญชีกลาง ที่ กค 0412.3/39897 ลงวันที่ 16 ตุลาคม 2567) ผลผลิตรายจ่ายบุคลากรฯ มีงบประมาณสุทธิ วงเงิน 659,713,600 บาท ทำให้วงเงินภาพรวมของมหาวิทยาลัยจากเดิม 1,034,618,600 บาท งบประมาณเพิ่มขึ้นเป็น 1,036,321,560 บาท

ตารางที่ 16 รายการขออนุมัติกันเงินเหลือมปีงบเงินอุดหนุน (เงินอุดหนุนทั่วไป) เงินงบประมาณแผ่นดิน  
ประจำปีงบประมาณ พ.ศ. 2567 (ทุกรายการมีข้อผูกพันตามสัญญาหมดแล้ว)

หน่วย : บาท

ลำดับ	แผนงาน/ผลผลิต/รายละเอียดค่าใช้จ่าย	รหัสผลผลิต	วงเงินกันเหลือมปี	หน่วยงาน ที่รับผิดชอบ
<b>แผนงานยุทธศาสตร์พัฒนาศักยภาพคนตลอดช่วงชีวิต</b>			<b>231,635,402.40</b>	
<b>โครงการพัฒนาศักยภาพคนตลอดช่วงชีวิต (30-001600)</b>			<b>762,400.00</b>	
1	เงินอุดหนุนค่าใช้จ่ายโครงการความเป็นเลิศด้านอาหารไทย (รหัสงบประมาณ 23094300016004100002)	30-001600	762,400.00	สำนักยุทธศาสตร์ และแผน
<b>ผลผลิตผู้สำเร็จการศึกษาด้านสังคมศาสตร์(30-000500)</b>			<b>147,316,044.58</b>	
1	ปรับปรุงอาคารเรียน และอาคารปฏิบัติการคณะครุศาสตร์ แขวงดุสิต เขตดุสิต กรุงเทพมหานคร (รหัสงบประมาณ 23094300005004100007)	30-000500	9,830,000.00	กองอาคารและ สถานที่
2	ปรับปรุงระบบปรับอากาศ และระบายอากาศ อาคารเรียนฝึก ปฏิบัติการการศึกษาพิเศษ แขวงดุสิต เขตดุสิต กรุงเทพมหานคร(รหัสงบประมาณ 23094300005004100008)	30-000500	8,810,000.00	
3	ปรับปรุงระบบปรับอากาศ และระบายอากาศ อาคารเรียน 12 แขวงดุสิต เขตดุสิต กรุงเทพมหานคร (รหัสงบประมาณ 23094300005004100009)	30-000500	6,698,044.58	
4	ปรับปรุงระบบแจ้งเหตุเพลิงไหม้ ป้องกันอัคคีภัย และทางหนี ไฟ กลุ่มอาคารสาธิตละอออุทิศ แขวงดุสิต เขตดุสิต กรุงเทพมหานคร (รหัสงบประมาณ 23094300005004100010)	30-000500	8,392,705.04	
5	ปรับปรุงอาคารเรียน และสำนักงาน (อาคารเรียน 2) แขวง ดุสิต เขตดุสิต กรุงเทพมหานคร (รหัสงบประมาณ 23094300005004100011)	30-000500	9,705,872.24	
6	ปรับปรุงอาคารเรียน ตึบบลหวิหิน อำเภอลำลูกกา จังหวัด ปทุมธานี (รหัสงบประมาณ 23094300005004100012)	30-000500	9,200,000.00	
7	ปรับปรุงอาคารเรียนและพื้นที่ให้บริการนักศึกษาแบบเบ็ดเสร็จ ณ จุดเดียว (One Stop Service) แขวงดุสิต เขตดุสิต กรุงเทพมหานคร (รหัสงบประมาณ 23094300005004100013)	30-000500	6,864,601.34	
8	ปรับปรุงอาคารสำนักกิจการนักศึกษา กองพัฒนานักศึกษา มหาวิทยาลัยสวนดุสิต แขวงดุสิต เขตดุสิต กรุงเทพมหานคร (รหัสงบประมาณ 23094300005004100014)	30-000500	8,729,526.42	
9	ปรับปรุงอาคารเรียนปฏิบัติการการศึกษาปฐมวัยและ ประถมศึกษา แขวงดุสิต เขตดุสิต กรุงเทพมหานคร (รหัส งบประมาณ 23094300005004100015)	30-000500	4,255,294.96	
10	ปรับปรุงระบบแจ้งเหตุเพลิงไหม้ ระบบล่อฟ้ากลุ่มอาคาร บริการ และระบบสาธารณูปโภค วิทยาเขตสุพรรณบุรี ตำบล โคกโคเต่า อำเภอมืองสุพรรณบุรี จังหวัดสุพรรณบุรี (รหัส งบประมาณ 23094300005004100016)	30-000500	6,716,713.12	
11	ปรับปรุงระบบป้องกันการรั่วซึมชั้นคาน้ำ หลังคา อาคาร อเนกประสงค์ แขวงดุสิต เขตดุสิต กรุงเทพมหานคร (รหัส งบประมาณ 23094300005004100018)	30-000500	7,490,308.00	

ตารางที่ 16 (ต่อ)

หน่วย : บาท

ลำดับ	แผนงาน/ผลผลิต/รายละเอียดค่าใช้จ่าย	รหัสผลผลิต	วงเงินก้อนเดิมปี	หน่วยงานที่รับผิดชอบ
<b>ผลผลิตผู้สำเร็จการศึกษาด้านสังคมศาสตร์(30-000500) (ต่อ)</b>				
12	ปรับปรุงหอประชุมเรียนรวม มหาวิทยาลัยสวนดุสิต แขวงดุสิต เขตดุสิต กรุงเทพมหานคร (รหัสงบประมาณ 23094300005004100019)	30-000500	9,871,870.00	กองอาคารและสถานที่
13	ปรับปรุงอาคารฝึกปฏิบัติการด้านการท่องเที่ยวและการบริการ แขวงดุสิต เขตดุสิต กรุงเทพมหานคร (รหัสงบประมาณ 23094300005004100020)	30-000500	9,939,122.00	
14	ปรับปรุงระบบไฟฟ้าและสาธารณูปโภค อาคารอเนกประสงค์ฝึกปฏิบัติการอาหาร แขวงดุสิต เขตดุสิต กรุงเทพมหานคร (รหัสงบประมาณ 23094300005004100021)	30-000500	9,934,700.00	
15	ปรับปรุงระบบปรับอากาศ และระบายอากาศหอประชุมเรียนรวม ตาบลโคกโคเฒ่า อำเภอเมืองสุพรรณบุรี จังหวัดสุพรรณบุรี (รหัสงบประมาณ 23094300005004100022)	30-000500	9,583,286.88	
16	ปรับปรุงผนังรั้วและกำแพงกันดินพร้อมทางเท้าบริเวณทางเข้าวิทยาเขตสุพรรณบุรี ตาบลโคกโคเฒ่า อำเภอเมืองสุพรรณบุรี จังหวัดสุพรรณบุรี (รหัสงบประมาณ 23094300005004100023)	30-000500	5,594,000.00	
17	ปรับปรุงระบบประกอบอาคารฝึกปฏิบัติการด้านการท่องเที่ยวและการบริการ ตาบลโคกโคเฒ่า อำเภอเมืองสุพรรณบุรี จังหวัดสุพรรณบุรี (รหัสงบประมาณ 23094300005004100024)	30-000500	7,500,000.00	
18	โครงการพัฒนาห้องปฏิบัติการขนมปังและเพสตรีเพื่อการเรียนรู้และฝึกประสบการณ์วิชาชีพ แขวงดุสิต เขตดุสิต กรุงเทพมหานคร (รหัสงบประมาณ 23094300005004100025)	30-000500	8,200,000.00	
<b>ผลผลิตผู้สำเร็จการศึกษาด้านวิทยาศาสตร์และเทคโนโลยี (30-000300)</b>			<b>83,557,037.82</b>	
1	เตาอบแบบกระจายความร้อนโดยพัดลม แขวงดุสิต เขตดุสิต กรุงเทพมหานคร 7 เครื่อง (รหัสงบประมาณ 23094300003004100004)	30-000300	3,850,000.00	สวนดุสิตโฮมเบเกอรี่
2	ตู้หมักแป้ง แขวงดุสิต เขตดุสิต กรุงเทพมหานคร 1 เครื่อง (รหัสงบประมาณ 23094300003004100005)	30-000300	820,000.00	
3	รถเข็นสำหรับเตาหมนพร้อมตัวล็อก แขวงดุสิต เขตดุสิต กรุงเทพมหานคร 8 คัน (รหัสงบประมาณ 23094300003004100006)	30-000300	302,082.40	
4	เครื่องรีดแป้งพร้อมสายพานสีขาวสังเคราะห์ แขวงดุสิต เขตดุสิต กรุงเทพมหานคร 1 เครื่อง (รหัสงบประมาณ 23094300003004100007)	30-000300	700,000.00	

ตารางที่ 16 (ต่อ)

หน่วย : บาท

ลำดับ	แผนงาน/ผลผลิต/รายละเอียดค่าใช้จ่าย	รหัสผลผลิต	วงเงินก้อนที่เหลือปี	หน่วยงานที่รับผิดชอบ
<b>ผลผลิตผู้สำเร็จการศึกษาด้านวิทยาศาสตร์และเทคโนโลยี (30-000300)</b>				
5	เตาอบชั้น แบบ 3 ชั้น ให้ความร้อนด้วยแก๊ส แขวงดุสิต เขตดุสิต กรุงเทพมหานคร 9 เครื่อง (รหัสงบประมาณ 23094300003004100008)	30-000300	18,630,000.00	สวนดุสิต โสมเบเกอรี่
6	เตาอบแบบหมุนระบบแก๊สพร้อมการทำงานของการอบระบบแอทโมสเฟียร์ แขวงดุสิต เขตดุสิต กรุงเทพมหานคร 1 เครื่อง (รหัสงบประมาณ 23094300003004100009)	30-000300	2,950,000.00	
7	เครื่องตรวจวัดความสมบูรณ์ของตะเข็บซองบรรจุอาหาร ตำบลโคกโคเฒ่า อำเภอเมืองสุพรรณบุรี จังหวัดสุพรรณบุรี 1 เครื่อง (รหัสงบประมาณ 23094300003004100041)	30-000300	980,000.00	โรงเรียนการเรือน (ศูนย์ฝึกปฏิบัติการอาหารนานาชาติ)
8	เครื่องตรวจจับรอยรั่วบรรจุภัณฑ์อาหาร ตำบลโคกโคเฒ่า อำเภอเมืองสุพรรณบุรี จังหวัดสุพรรณบุรี 1 เครื่อง (รหัสงบประมาณ 23094300003004100042)	30-000300	950,000.00	
9	เครื่องถ่ายภาพแบบรังสีเอกซเรย์ตรวจจับความบกพร่องของบรรจุภัณฑ์ ตำบลโคกโคเฒ่า อำเภอเมืองสุพรรณบุรี จังหวัดสุพรรณบุรี 1 เครื่อง (รหัสงบประมาณ 23094300003004100043)	30-000300	900,000.00	
10	เครื่องตรวจจับโลหะในอาหาร ตำบลโคกโคเฒ่า อำเภอเมืองสุพรรณบุรี จังหวัดสุพรรณบุรี 1 เครื่อง (รหัสงบประมาณ 23094300003004100044)	30-000300	935,000.00	
11	เครื่องมือวิเคราะห์หาสภาวะในการฆ่าเชื้อระบบสเตอร์ไลเซชั่น (รีทอร์ท) ตำบลโคกโคเฒ่า อำเภอเมืองสุพรรณบุรี จังหวัดสุพรรณบุรี 1 ชุด (รหัสงบประมาณ 23094300003004100045)	30-000300	975,000.00	
12	ปรับปรุงห้องปฏิบัติการ อาคารโรงเรียนปฏิบัติการอาหารนานาชาติ แขวงบางพลัด เขตบางพลัด กรุงเทพมหานคร 1 รายการ (รหัสงบประมาณ 23094300003004100047)	30-000300	5,995,000.00	

ตารางที่ 16 (ต่อ)

หน่วย : บาท

ลำดับ	แผนงาน/ผลผลิต/รายละเอียดค่าใช้จ่าย	รหัสผลผลิต	วงเงินก้อนต่อปี	หน่วยงานที่รับผิดชอบ
<b>ผลผลิตผู้สำเร็จการศึกษาด้านวิทยาศาสตร์และเทคโนโลยี (30-000300) (ต่อ)</b>				
13	ปรับปรุงพื้นที่สำหรับฝึกปฏิบัติการด้านอาหาร และงานบริการ อาคารอเนกประสงค์บริการวิชาชีพธุรกิจ แขวงดุสิต เขตดุสิต กรุงเทพมหานคร 1 รายการ (รหัสงบประมาณ 23094300003004100046)	30-000300	8,838,000.00	กองอาคารและสถานที่
14	ปรับปรุงห้องปฏิบัติการทางด้านอาหาร สำหรับการเรียนการสอนและการฝึกอบรม อาคารศูนย์ฝึกปฏิบัติการอาหารนานาชาติ แขวงดุสิต เขตดุสิต กรุงเทพมหานคร 1 รายการ (รหัสงบประมาณ 23094300003004100048)	30-000300	7,781,955.42	
15	ปรับปรุงศูนย์การเรียนรู้วิทยาการอาหาร ตำบลโคกโคเฒ่า อำเภอเมืองสุพรรณบุรี จังหวัดสุพรรณบุรี 1 รายการ (รหัสงบประมาณ 23094300003004100049)	30-000300	9,898,000.00	
16	ปรับปรุงห้องปฏิบัติการแปรรูปน้ำมันดิบ ตำบลโคกโคเฒ่า อำเภอเมืองสุพรรณบุรี จังหวัดสุพรรณบุรี 1 รายการ (รหัสงบประมาณ 23094300003004100050)	30-000300	9,760,000.00	
17	ปรับปรุงห้องปฏิบัติการขนมอบ ตำบลโคกโคเฒ่า อำเภอเมืองสุพรรณบุรี จังหวัดสุพรรณบุรี 1 รายการ (รหัสงบประมาณ 23094300003004100051)	30-000300	9,292,000.00	
<b>แผนงานยุทธศาสตร์การเกษตรสร้างมูลค่า</b>			<b>755,600.00</b>	
<b>โครงการเกษตรสร้างมูลค่า (15-004300)</b>			<b>755,600.00</b>	
1	เงินอุดหนุนค่าใช้จ่ายโครงการพัฒนาแหล่งเรียนรู้และบริการเพื่อยกระดับการผลิตสินค้าอาหารปลอดภัยของชุมชนอย่างยั่งยืน (รหัสงบประมาณ 23094150043004100001)	15-004300	755,600.00	สถาบันวิจัยและพัฒนา
<b>รวมทั้งสิ้น</b>			<b>232,391,082.40</b>	
<b>ร้อยละ (งบประมาณที่ได้รับจัดสรร = 1,036,321,560.00 บาท)</b>			<b>22.42</b>	

ที่มา ; รายการขอเงินไว้จ่ายเหลือปีงบประมาณ พ.ศ. 2567 (กรณีมีหนี้ผูกพัน) ณ วันที่ 30 กันยายน 2567 กองคลัง มหาวิทยาลัยสวนดุสิต

หมายเหตุ ;

ปีงบประมาณ พ.ศ. 2567 \* ผลผลิตรายจ่ายบุคลากรภาครัฐระดับคุณภาพการศึกษาและการเรียนตลอดชีวิต ได้รับจัดสรรงบประมาณ วงเงิน 658,010,800 บาท และได้รับจัดสรรงบประมาณเพิ่มเติมจากงบกลาง รายการเงินเลื่อนเงินเดือนและเงินปรับวุฒิข้าราชการจาก กรมบัญชีกลาง เพื่อสมทบงบบุคลากรที่ไม่เพียงพอ วงเงิน 1,702,960 บาท (หนังสือกรมบัญชีกลาง ที่ กค 0412.3/39897 ลงวันที่ 16 ตุลาคม 2567) ผลผลิตรายจ่ายบุคลากรฯ มีงบประมาณสุทธิ วงเงิน 659,713,600 บาท ทำให้วงเงินภาพรวมของมหาวิทยาลัยจากเดิม 1,034,618,600 บาท งบประมาณเพิ่มขึ้นเป็น 1,036,321,560 บาท

ตารางที่ 17 การโอนเปลี่ยนแปลงงบประมาณรายจ่าย ประจำปีงบประมาณ พ.ศ. 2567 ตามอำนาจของมหาวิทยาลัย

หน่วย : บาท

รายการเงินก่อนโอนเปลี่ยนแปลง (โอนออก)			รายการเงินที่รับโอนเปลี่ยนแปลง (โอนเข้า)			หมายเหตุ
ลำดับ	รายการ	จำนวนเงิน	ลำดับ	รายการ	จำนวนเงิน	
	แผนงานยุทธศาสตร์พัฒนาศักยภาพคนตลอดช่วงชีวิต	8,400,000.00		แผนงานยุทธศาสตร์พัฒนาศักยภาพคนตลอดช่วงชีวิต	8,400,000.00	อธิการบดี อนุมัติ ครั้งที่ 1 เมื่อวันที่ 20 พ.ค. 2567 (ตามหนังสือ สนม. 5493/2567 ลงวันที่ 9 พ.ค. 2567)
1	ผลผลิตผู้สำเร็จการศึกษาด้านสังคมศาสตร์ (30-000500)	8,400,000.00	1	ผลผลิตผู้สำเร็จการศึกษาด้านสังคมศาสตร์ (30-000500)	8,400,000.00	
	งบเงินอุดหนุนทั่วไป งบลงทุน : ปรับปรุงทางเชื่อมอาคารเพื่อรองรับ สถานการณ์ฉุกเฉินจากอัคคีภัย แขวงดุสิต เขตดุสิต กรุงเทพมหานคร 1 รายการ (รหัสงบประมาณ 23094300005004100017)	8,400,000.00	1	งบเงินอุดหนุนทั่วไป งบลงทุน : โครงการพัฒนา ห้องปฏิบัติการชมรมบึงและเพสตรี้เพื่อการเรียนรู้และ ฝึกประสบการณ์วิชาชีพ แขวงดุสิต เขตดุสิต กรุงเทพมหานคร 1 รายการ (รหัสงบประมาณ 23094300005004100025)	8,400,000.00	
	เสนออธิการบดีอนุมัติ รวมครั้งที่ 1 วันที่ 20 พ.ค. 2567	8,400,000.00		เสนอผ่านสภามหาวิทยาลัยเพื่อทราบ วันที่ 25 ต.ค. 2567	8,400,000.00	



ตารางที่ 17 (ต่อ)

หน่วย : บาท

รายการเงินก่อนโอนเปลี่ยนแปลง (โอนออก)			รายการเงินที่รับโอนเปลี่ยนแปลง (โอนเข้า)			หมายเหตุ
ลำดับ	รายการ	จำนวนเงิน	ลำดับ	รายการ	จำนวนเงิน	
	แผนงานยุทธศาสตร์พัฒนาศักยภาพคนตลอดช่วงชีวิต	27,970,000.00		แผนงานยุทธศาสตร์พัฒนาศักยภาพคนตลอดช่วงชีวิต	27,970,000.00	อธิการบดี อนุมัติ ครั้งที่ 2 เมื่อวันที่ 25 ก.ย. 2567 (ตามหนังสือ สยผ.306/2567 ลงวันที่ 23 ก.ย. 2567)
	ผู้สำเร็จการศึกษาด้านสังคมศาสตร์ (30-000500)	2,973,444.27		ผู้สำเร็จการศึกษาด้านสังคมศาสตร์ (30-000500)	2,973,444.27	
1	งบบุเงินอุดหนุนทั่วไป งบลงทุน : ระบบรักษาความปลอดภัยทรัพยากรการเรียนรู้ แขวงดุสิต เขตดุสิต กรุงเทพมหานคร 2 เครื่อง (รหัสงบประมาณ 23094300005004100006)	8,900.00	1	งบบุเงินอุดหนุนทั่วไป งบดำเนินงาน : ค่าไฟฟ้า (รหัสงบประมาณ 23094300005004100005)	2,973,444.27	
2	งบบุเงินอุดหนุนทั่วไป งบลงทุน : ปรับปรุงอาคารเรียน และอาคารปฏิบัติการคณะครุศาสตร์ แขวงดุสิต เขตดุสิต กรุงเทพมหานคร 1 รายการ(รหัสงบประมาณ 23094300005004100007)	90,000.00				
3	งบบุเงินอุดหนุนทั่วไป งบลงทุน : ปรับปรุงระบบปรับอากาศ และระบายอากาศ อาคารเรียนฝึกปฏิบัติการการศึกษาพิเศษ แขวงดุสิต เขตดุสิต กรุงเทพมหานคร 1 รายการ (รหัสงบประมาณ 23094300005004100008)	90,000.00				
4	งบบุเงินอุดหนุนทั่วไป งบลงทุน : ปรับปรุงระบบปรับอากาศ และระบายอากาศ อาคารเรียน 12 แขวงดุสิต เขตดุสิต กรุงเทพมหานคร 1 รายการ (รหัสงบประมาณ 23094300005004100009)	27,444.24				
5	ปรับปรุงระบบแจ้งเหตุเพลิงไหม้ ป้องกันอัคคีภัย และทางหนีไฟ กลุ่มอาคารสาธิตละอออุทิศ แขวงดุสิต เขตดุสิต กรุงเทพมหานคร 1 รายการ (รหัสงบประมาณ 23094300005004100010)	1,229.36				
6	ปรับปรุงอาคารเรียน และสำนักงาน (อาคารเรียน 2) แขวงดุสิต เขตดุสิต กรุงเทพมหานคร 1 รายการ (รหัสงบประมาณ 23094300005004100011)	74,127.76				
7	ปรับปรุงอาคารเรียน ตำบลหัวหิน อำเภอหัวหิน จังหวัดประจวบคีรีขันธ์ 1 รายการ (รหัสงบประมาณ 23094300005004100012)	700,000.00				
8	ปรับปรุงอาคารเรียนและพื้นที่ให้บริการนักศึกษาแบบเบ็ดเสร็จ ณ จุดเดียว (One Stop Service) แขวงดุสิต เขตดุสิต กรุงเทพมหานคร 1 รายการ (รหัสงบประมาณ 23094300005004100013)	34,898.66				
9	ปรับปรุงอาคารสำนักกิจการนักศึกษา กองพัฒนานักศึกษามหาวิทยาลัยสวนดุสิต แขวงดุสิต เขตดุสิต กรุงเทพมหานคร 1 รายการ (รหัสงบประมาณ 23094300005004100014)	85,073.58				

ตารางที่ 17 (ต่อ)

หน่วย : บาท

รายการเงินก่อนโอนเปลี่ยนแปลง (โอนออก)			รายการเงินที่รับโอนเปลี่ยนแปลง (โอนเข้า)			หมายเหตุ
ลำดับ	รายการ	จำนวนเงิน	ลำดับ	รายการ	จำนวนเงิน	
	ผลผลิตผู้สำเร็จการศึกษาด้านสังคมศาสตร์ (30-000500) (ต่อ)					
10	งบเงินอุดหนุนทั่วไป งบลงทุน : ปรับปรุงอาคารเรียนปฏิบัติการการศึกษาปฐมวัยและประถมศึกษา แขวงดุสิต เขตดุสิต กรุงเทพมหานคร 1 รายการ (รหัสงบประมาณ 23094300005004100015)	173,770.64				
11	งบเงินอุดหนุนทั่วไป งบลงทุน : ปรับปรุงระบบแจ้งเหตุเพลิงไหม้ ระบบหล่อฟ้ากลุ่มอาคารบริการ และระบบสาธารณูปโภค วิทยาเขตสุพรรณบุรี ตำบลโคกโคเฒ่า อำเภอเมืองสุพรรณบุรี จังหวัดสุพรรณบุรี 1 รายการ (รหัสงบประมาณ 23094300005004100016)	53,286.88				
12	งบเงินอุดหนุนทั่วไป งบลงทุน : ปรับปรุงระบบป้องกันการรั่วซึมขึ้นดาดฟ้า หลังคา อาคารอเนกประสงค์ แขวงดุสิต เขตดุสิต กรุงเทพมหานคร 1 รายการ (รหัสงบประมาณ 23094300005004100018)	259,692.00				
13	งบเงินอุดหนุนทั่วไป งบลงทุน : ปรับปรุงหอประชุมเรียนรวม มหาวิทยาลัยสวนดุสิต แขวงดุสิต เขตดุสิต กรุงเทพมหานคร 1 รายการ (รหัสงบประมาณ 23094300005004100019)	3,130.00				
14	งบเงินอุดหนุนทั่วไป งบลงทุน : ปรับปรุงอาคารฝึกปฏิบัติการด้านการท่องเที่ยวและการบริการ แขวงดุสิต เขตดุสิต กรุงเทพมหานคร 1 รายการ (รหัสงบประมาณ 23094300005004100020)	878.00				
15	งบเงินอุดหนุนทั่วไป งบลงทุน : ปรับปรุงระบบไฟฟ้าและสาธารณูปโภค อาคารอเนกประสงค์ฝึกปฏิบัติการอาหาร แขวงดุสิต เขตดุสิต กรุงเทพมหานคร 1 รายการ (รหัสงบประมาณ 23094300005004100021)	300.00				
16	งบเงินอุดหนุนทั่วไป งบลงทุน : ปรับปรุงระบบปรับอากาศ และระบายอากาศหอประชุมเรียนรวม ตำบลโคกโคเฒ่า อำเภอเมืองสุพรรณบุรี จังหวัดสุพรรณบุรี 1 รายการ (รหัสงบประมาณ 23094300005004100022)	256,713.12				
17	งบเงินอุดหนุนทั่วไป งบลงทุน : ปรับปรุงผนังรั้วและกำแพงกันดินพร้อมทางเท้าบริเวณทางเข้าวิทยาเขตสุพรรณบุรี ตำบลโคกโคเฒ่า อำเภอเมืองสุพรรณบุรี จังหวัดสุพรรณบุรี 1 รายการ (รหัสงบประมาณ 23094300005004100023)	914,000.00				

ตารางที่ 17 (ต่อ)

หน่วย : บาท

รายการเงินก่อนโอนเปลี่ยนแปลง (โอนออก)			รายการเงินที่รับโอนเปลี่ยนแปลง (โอนเข้า)			หมายเหตุ
ลำดับ	รายการ	จำนวนเงิน	ลำดับ	รายการ	จำนวนเงิน	
	ผลผลิตผู้สำเร็จการศึกษาด้านสังคมศาสตร์ (30-000500) (ต่อ)					
18	งบเงินอุดหนุนทั่วไป งบลงทุน : โครงการพัฒนาห้องปฏิบัติการขนมปังและเพสตรีเพื่อการเรียนรู้และฝึกประสบการณ์วิชาชีพ แขวงดุสิต เขตดุสิต กรุงเทพมหานคร 1 รายการ (รหัสงบประมาณ 23094300005004100025)	200,000.00				
	ผลผลิตผู้สำเร็จการศึกษาด้านวิทยาศาสตร์และเทคโนโลยี (30-000300)	3,825,602.13		ผลผลิตผู้สำเร็จการศึกษาด้านวิทยาศาสตร์และเทคโนโลยี (30-000300)	3,825,602.13	
1	งบเงินอุดหนุนทั่วไป งบลงทุน : อุปกรณ์กระจายสัญญาณ (SAN Switch) แขวงดุสิต เขตดุสิต กรุงเทพมหานคร 2 ชุด (รหัสงบประมาณ 23094300003004100010)	50,000.00	1	งบเงินอุดหนุนทั่วไป (งบดำเนินงาน) : ค่าไฟฟ้า (รหัสงบประมาณ 23094300003004100003)	3,825,602.13	
2	งบเงินอุดหนุนทั่วไป งบลงทุน : เครื่องคอมพิวเตอร์แม่ข่าย (Computer Server) แขวงดุสิต เขตดุสิต กรุงเทพมหานคร 6 ชุด (รหัสงบประมาณ 23094300003004100011)	1,413,001.00				
3	งบเงินอุดหนุนทั่วไป งบลงทุน : เครื่องตรวจจับโลหะในอาหาร ตาบลดอกโคเคม่า อำเภอเมืองสุพรรณบุรี จังหวัดสุพรรณบุรี 1 เครื่อง (รหัสงบประมาณ 23094300003004100044)	15,000.00				
4	งบเงินอุดหนุนทั่วไป งบลงทุน : เครื่องมือวิเคราะห์หาสภาวะในการฆ่าเชื้อระบบสเตอร์ไลเซชัน (รีเทอร์ท) ตาบลดอกโคเคม่า อำเภอเมืองสุพรรณบุรี จังหวัดสุพรรณบุรี 1 ชุด (รหัสงบประมาณ 23094300003004100045)	5,000.00				
5	งบเงินอุดหนุนทั่วไป งบลงทุน : ชุดตรวจวัดคุณภาพอากาศภายในอาคาร และห้องปฏิบัติการ แขวงบางพลัด เขตบางพลัด กรุงเทพมหานคร 1 ชุด (รหัสงบประมาณ 23094300003004100025)	45.40				
6	งบเงินอุดหนุนทั่วไป งบลงทุน : เครื่องดูถ่ายสารละลายปริมาณน้อยแบบอัตโนมัติ อดิป์เปิดด์ แขวงบางพลัด เขตบางพลัด กรุงเทพมหานคร 10 เครื่อง (รหัสงบประมาณ 23094300003004100034)	1,800,000.00				

ตารางที่ 17 (ต่อ)

หน่วย : บาท

รายการเงินก่อนโอนเปลี่ยนแปลง (โอนออก)			รายการเงินที่รับโอนเปลี่ยนแปลง (โอนเข้า)			หมายเหตุ
ลำดับ	รายการ	จำนวนเงิน	ลำดับ	รายการ	จำนวนเงิน	
	ผลผลิตผู้สำเร็จการศึกษาด้านวิทยาศาสตร์และเทคโนโลยี (30-000300) (ต่อ)					
7	งบเงินอุดหนุนทั่วไป งบลงทุน : ตู้เก็บสารเคมี ประเภทสารไวไฟ /กรด / สารอันตราย แขวงบางพลัด เขตบางพลัด กรุงเทพมหานคร 4 ตู้ (รหัส งบประมาณ 23094300003004100035)	100,000.00				
8	งบเงินอุดหนุนทั่วไป งบลงทุน : ระบบทำความสะอาดกระบวนการแปรรูปอาหารแบบอัตโนมัติ ชนิดไม่ถอดชิ้นส่วน (Cleaning In Place/CIP) ตำบลโคกโคเฒ่า อำเภอเมืองสุพรรณบุรี จังหวัดสุพรรณบุรี 1 ชุด (รหัส งบประมาณ 23094300003004100040)	50,000.00				
9	งบเงินอุดหนุนทั่วไป งบลงทุน : ปรับปรุงพื้นที่สำหรับฝึกปฏิบัติการด้านอาหาร และงานบริการ อาคารอเนกประสงค์บริการวิชาชีพธุรกิจ แขวงดุสิต เขตดุสิต กรุงเทพมหานคร 1 รายการ (รหัสงบประมาณ 23094300003004100046)	80,000.00				
10	งบเงินอุดหนุนทั่วไป งบลงทุน : ปรับปรุงห้องปฏิบัติการ อาคารโรงเรียนปฏิบัติการอาหารนานาชาติ แขวงบางพลัด เขตบางพลัด กรุงเทพมหานคร 1 รายการ (รหัสงบประมาณ 23094300003004100047)	5,000.00				
11	งบเงินอุดหนุนทั่วไป งบลงทุน : ปรับปรุงห้องปฏิบัติการทางด้านอาหาร สำหรับการเรียนการสอนและการฝึกอบรม อาคารศูนย์ฝึกปฏิบัติการอาหารนานาชาติ แขวงดุสิต เขตดุสิต กรุงเทพมหานคร 1 รายการ(รหัส งบประมาณ 23094300003004100048)	257,555.73				
12	งบเงินอุดหนุนทั่วไป งบลงทุน : ปรับปรุงศูนย์การเรียนรู้วิทยาการอาหาร ตำบลโคกโคเฒ่า อำเภอเมืองสุพรรณบุรี จังหวัดสุพรรณบุรี 1 รายการ (รหัสงบประมาณ 23094300003004100049)	50,000.00				

ตารางที่ 17 (ต่อ)

หน่วย : บาท

รายการเงินก่อนโอนเปลี่ยนแปลง (โอนออก)			รายการเงินที่รับโอนเปลี่ยนแปลง (โอนเข้า)			หมายเหตุ
ลำดับ	รายการ	จำนวนเงิน	ลำดับ	รายการ	จำนวนเงิน	
	ผลผลิตผู้สำเร็จการศึกษาด้านวิทยาศาสตร์สุขภาพ (30-000400)	2,000.00		ผลผลิตผู้สำเร็จการศึกษาด้านวิทยาศาสตร์สุขภาพ (30-000400)	2,000.00	
1	งบเงินอุดหนุนทั่วไป งบลงทุน : ชุดจำลองสถานการณ์การใช้อุปกรณ์ช่วยชีวิตในสภาวะฉุกเฉิน แขวงบางพลัด เขตบางพลัด กรุงเทพมหานคร 1 ชุด (รหัสงบประมาณ 23094300004004100005)	2,000.00	1	งบเงินอุดหนุนทั่วไป (งบดำเนินงาน) : ค่าไฟฟ้า (รหัสงบประมาณ 23094300004004100003)	2,000.00	
	เสนออภีกรบติอนุมัติ รวมครั้งที่ 2 วันที่ 25 ก.ย. 2567	6,801,046.27		เสนอผ่านสภามหาวิทยาลัยเพื่อทราบ วันที่ 25 ต.ค. 2567	6,801,046.27	

ตารางที่ 17 (ต่อ)

หน่วย : บาท

รายการเงินก่อนโอนเปลี่ยนแปลง (โอนออก)			รายการเงินที่รับโอนเปลี่ยนแปลง (โอนเข้า)			หมายเหตุ
ลำดับ	รายการ	จำนวนเงิน	ลำดับ	รายการ	จำนวนเงิน	
	แผนงานยุทธศาสตร์พัฒนาศักยภาพคนตลอดช่วงชีวิต	27,917.60		แผนงานยุทธศาสตร์พัฒนาศักยภาพคนตลอดช่วงชีวิต	27,917.60	
	ผลผลิตผู้สำเร็จการศึกษาด้านวิทยาศาสตร์และเทคโนโลยี (30-000300)	27,917.60		ผลผลิตผู้สำเร็จการศึกษาด้านวิทยาศาสตร์และเทคโนโลยี (30-000300)	27,917.60	
1	งบเงินอุดหนุนทั่วไป งบลงทุน : รถเข็นสำหรับเดาหมุนพร้อมตัวล้อคแขวงดุสิต เขตดุสิต กรุงเทพมหานคร (รหัสงบประมาณ 23094300003004100006) 27917.6	27,917.60	1	งบเงินอุดหนุนทั่วไป (งบดำเนินงาน) : ค่าไฟฟ้า (รหัสงบประมาณ 23094300003004100003)	27,917.60	อภีกรบติ อนุมัติครั้งที่ 3 เมื่อวันที่ 25 ก.ย. 2567 (ตามหนังสือสยผ. 316/2567 ลงวันที่ 24 ก.ย. 2567)
	เสนออภีกรบติอนุมัติ รวมครั้งที่ 3 วันที่ 25 ก.ย. 2567	27,970,000.00		เสนอผ่านสภามหาวิทยาลัยเพื่อทราบ วันที่ 25 ต.ค. 2567	27,970,000.00	

ตารางที่ 18 การโอนงบกลางเข้างบบุคลากรเพิ่มเติมจากกรมบัญชีกลาง ประจำปีงบประมาณ พ.ศ. 2567

หน่วย : บาท

รายการเงินโอนงบกลาง			รายการเงินที่รับโอนงบกลาง (โอนเข้า)			หมายเหตุ
ลำดับ	รายการ	จำนวนเงิน	ลำดับ	รายการ	จำนวนเงิน	
	แผนงานบุคลากรภาครัฐ	1,702,960		แผนงานบุคลากรภาครัฐ	1,702,960	หนังสือกรมบัญชีกลาง กค 0412.3/39897 ลงวันที่ 16 ตุลาคม 2567)
	ค่าใช้จ่ายบุคลากรภาครัฐ ยกระดับคุณภาพการศึกษาและการเรียนรู้ตลอดชีวิต (14-000600)	1,702,960		ค่าใช้จ่ายบุคลากรภาครัฐ ยกระดับคุณภาพการศึกษาและการเรียนรู้ตลอดชีวิต (14-000600)	1,702,960	
1	งบบุคลากร : เงินเดือนและเงินปรับวุฒิข้าราชการ	1,702,960	1	งบบุคลากร : เงินเดือนและเงินปรับวุฒิข้าราชการ เพื่อสมทบงบบุคลากรที่ไม่เพียงพอ	1,702,960	
	รวม	1,702,960		รวม	1,702,960	

## 7. ข้อจำกัดในการบริหารจัดการและแนวทางในการสนับสนุน

### 7.1) ข้อจำกัดในการบริหารจัดการ

- การปรับลดงบประมาณในแผนงานยุทธศาสตร์ ซึ่งเป็นรายการที่สำคัญส่งผลต่อการพัฒนาคุณภาพการเรียนการสอนและการพัฒนาศักยภาพในภาพรวมของมหาวิทยาลัย
- การจัดสรรงบประมาณโครงการผลิตพยาบาลเพิ่มไม่ต่อเนื่อง ซึ่งมีต้นทุนค่าใช้จ่ายในการผลิตบัณฑิตค่อนข้างสูง ทำให้กระทบต่อภาระค่าใช้จ่ายของมหาวิทยาลัย
- จำนวนนักศึกษาลดลงจากอัตราการเกิดลดลง และโครงสร้างประชากรของประเทศที่เปลี่ยนแปลงไป

### 7.2) แนวทางในการสนับสนุน

1. รัฐควรสนับสนุนงบประมาณที่จำเป็นต่อการพัฒนาจุดเน้นและศักยภาพของมหาวิทยาลัย ซึ่งจะส่งผลให้เกิดการปฏิรูประบบอุดมศึกษาอย่างแท้จริง
2. มหาวิทยาลัยพัฒนาคุณภาพให้โดดเด่นในสาขาวิชาที่เป็นอัตลักษณ์ รวมทั้งในด้านการวิจัย และหารายได้เพิ่มจากการปรับปรุงและพัฒนาหลักสูตรให้ทันสมัย เพิ่มหลักสูตร Non-Degree ให้มากขึ้น โดยให้สอดคล้องกับความต้องการของตลาดแรงงานสภาพสังคม เศรษฐกิจ และทิศทางการพัฒนาประเทศ พร้อมขยายฐานกลุ่มผู้เรียน เพื่อเพิ่มรายได้ทดแทน เช่น การเน้นกลุ่มเด็กปฐมวัย และผู้สูงอายุ เป็นต้น



# ภาคผนวก





ที่ กค ๐๔๑๒.๓/ ๓๓๔๙๗

มหาวิทยาลัยสวนดุสิต
4819
24 01.0.67
15-374

กรมบัญชีกลาง

ถนนพระรามที่ ๖ กทม. ๑๐๔๐๐

๑๖ ตุลาคม ๒๕๖๗

เรื่อง การโอนงบกลาง รายการเงินเดือนเงินเดือนและเงินปรับวุฒิข้าราชการ ปิงบประมาณ พ.ศ. ๒๕๖๗  
เรียน อธิการบดีมหาวิทยาลัยสวนดุสิต

อ้างถึง หนังสือมหาวิทยาลัยสวนดุสิต ที่ อว ๘๔๐๑/๒๓๓๖ ลงวันที่ ๑๕ กรกฎาคม ๒๕๖๗

ตามหนังสือที่อ้างถึง ขอให้กรมบัญชีกลางจัดสรรงบกลาง รายการเงินเดือนเงินเดือนและเงินปรับวุฒิข้าราชการ ประจำปีงบประมาณ พ.ศ. ๒๕๖๗ เพื่อสมทบงบบุคลากรที่ไม่เพียงพอความละเอียดแจ้งแล้ว นั้น

กรมบัญชีกลางขอเรียนว่า ได้โอนงบประมาณรายจ่ายงบกลาง รายการเงินเดือนเงินเดือนและเงินปรับวุฒิข้าราชการ ประจำปีงบประมาณ พ.ศ. ๒๕๖๗ เข้างบบุคลากร งบประมาณรายจ่ายแผนงานบุคลากรภาครัฐ จำนวน ๑,๗๐๒,๙๖๐.๐๐ บาท (หนึ่งล้านเจ็ดแสนสองพันเก้าร้อยหกสิบบาทถ้วน) เรียบร้อยแล้ว

จึงเรียนมาเพื่อโปรดทราบ

ขอแสดงความนับถือ

ทีดีพร

(นางสาวทิวาพร ผาสุข)

รองอธิบดี ปฏิบัติราชการแทน

อธิบดีกรมบัญชีกลาง

กองบริหารการรับ - จ่ายเงินภาครัฐ

ส่วนบริหารการรับ - จ่าย ๒

โทรศัพท์ ๐ ๒๑๒๗ ๗๐๐๐ ต่อ ๔๘๐๑

โทรสาร ๐ ๒๑๒๗ ๗๓๒๔

ไปรษณีย์อิเล็กทรอนิกส์ saraban@cgd.go.th